Бүгү чурттарның пролетарийлери, каттыжыңар!

ШЫН

СЭКП Тыва обкомунуң, Тыва АССР-ниң Дээди Совединиң болгаш Министрлер Чөвүлелиниң органы

№ 26 (10011) | 1976 чылдың февраль 1, воскресенье | 1925 чылда үнелешкиннеген | Өртем 2 кап.

ШЫНАР ДЕМДЭЭ-БИЛЕ

БАШКИР АССР, «Уфимкабель» заводтуң коллективи Күрүнениң шынар демдээ баскан продукция үндүрер талазы-биле реслубликаның улештүрүлге эң-не бедик көргүзүгүнү чедип алган.

Эрткен беш чылда кылыгларының 54 хевирингге (шинти хемчээлдиң 57 хуузу) Күрүнениң шынар демдээ тывыскан. Ол чедиишкин — шынарны башкарарының системазын сайзырангайжыткының болгаш оны шиңгээдип алганының түңнели.

«Уфимкабельдиң» коллективи оңгу беш чылда чаа туруштарны төлевидевишкен, продукциниң 90-дан эвээш весс хуузунга Күрүнениң шынар демдээ тыскырыы чедип алыр деп шинчилээн.

ЧУРУКТА: акымачылнар Н. Сунгатуллина (солагай талазында) биле Л. Гришина олар хуузунда тарнаазын баскан продукцинны дужаар эртеп алган.

В. ВОНОГТУҢ фотозу.

(СЭТА-ның фотохрониказы).

БЕШ ЧЫЛДЫҢ БҮЗҮРЕЛДИГ ТҮҢНЕЛИ

1975 чылда ССРЭ-ниң улус ажыл-агыйын хөгжүдериниң Күруне планының күүселдезиниң түңнелдериниң дугайында

СЭКП-ниң XXV съездизин Совет Эвилелиниң ажылчы чоннары күш-ажылчы чаа-чаа чедиишкиннери-биле үткүп турар. Бүгү улустуң калбак нептерээн социалистит чарыжынга үндезилээш, 1975 чылда планны чедиишкиниг күүседирин хандырган деп, ССРЭ-ниң Төп Статистика Эргелелиниң дыннадынга чугаалап турар.

Улус ажыл-агыйының хөгжүдезиниң эртеп чылда кол көргүзүглери дараазындагы саннар-биле тодаргайлаттынып турар: хереглелге болгаш моонаазешкинге ажыглаттынган национал орулга 1974 чылдынга хамаарыштыр алырга 104 хуу болган; үлетшүр продукциязы — 107,5 хуу. оон иштинде бүдүрүлгенин чепсек-херекселдерин бүдүрери («А» бөлүк)— 107, 9 хуу болгаш хереглелдиң түүдерин бүдүрери («Б» бөлүк)— 106,5 хуу болган; көдээ ажыл-агый продукциязы — 94 хуу; кол фондуларны ажыглалга киирери— 108 хуу; капитал салыышкыннар — 109 хуу; транспорттуң бүгү хевирлериниң чүк саарылгазы —105,2 хуу; ажылчыннарның болгаш албан-хаакчыларның саны — 102,4 хуу; улус ажыл-агыйының талазы-биле ажыл төлевириниң фондузу— 106 хуу; ажылчыннарның болгаш албан-хаакчыларның ортумак акша ажыл төлевири — 103,5 хуу; колхозчуларның күш-ажыл төлевири — 103 хуу; хереглелдиң ниитилел фондулары— 107,8 хуу; чонның кижи санынга онаажтыр бөттүг орулгалар — 104,2 хуу. үүрмектеп садыглаар бараан саарылгазы— 107 хуу; ачы-дуза чедирерин бөттандырганының хемчээни — 109,3 хуу; ажыглалга киирген чуртталга бажыңнарының ниити шөлү — 99,3 хуу; күш-ажылдың бүдүрүкчүлүү: үлетшүрге — 105,9 хуу. тудугга — 105,5 хуу, демир-орук транспортунга — 103,6 хуу; улус ажыл-агыйының талазы-биле арыг орулга (денгештирген өртектер-биле)—109 хуу; даштыкы садыг саарылгазы—126 хуу болган.

Национал орулга 362 миллиард рубль (херек кырында бөрөктер-биле) болган болгаш чыл дургузунда 14 миллиард рубль көвүдээн. Национал орулганың дөрттүң үш кезии чыгамын хереглелге ажыглаан, а чуртталга болгаш социал-культура тудуунга чарыгдаавын киириштир алырга. улустуң чаагай чоруунга шүүт бергени национал орулганың барык бештиң дөрт кезии болган.

Экономиканың өскенинге үндезилээш, чонның материалдыг чаагай байдалын бедидер талазы-биле СЭКП-ниң XXIV съезди... [illegible] дырын келген.

1974 чылдынга денгээрге үлетшүр продукциязы 37 миллиард рубль немей өскен болган 520 миллиард ажыг рубль болган (1967 чылдың июль 1-де бүдүрүлгелерниң моонаеп садыг турган өртектери-биле). 1975 чылда көдээ ажыл-агыйның продукциязы 90 миллиард рубль болган. Улус ажыл-агыйынга ниити өртек-үнези 106 миллиард рубль кол фондуларны ажыглалга киирген.

Совет Эвилелиниң даштыкы садыг саарылгазы 50 миллиард хире рубль болган. Ынчаарга ЭДЧ-ниң кежигүннери чурттар-биле садыг саарылгазының хемчээни үр хуусаалыг дугуржулгалар-биле 1975 чылга көрдүнген хемчээлден ашкан.

Улус ажыл-агыйының бүгү-ле адырларынга эртем-техниктиг деңнелге күш-ажылдың ниитилел бүдүрүкчүлүүнүң улам ынай өзүлдезинге идиглиг берген. Оон күсели-биле 3 миллион хире кижиниң күш-ажылын камнап алырын хандырган.

Эртем ажылдакчыларының саны 1 миллион 200 муң ашкан. Улус ажыл-агыйынга 3,9 миллион чогаадылгаларны болгаш чогаадыкчы саналдарны шингээткен, ол чорук чылга саналарга 4,7 миллиард рубльдиң камналгазын берип турар.

1975 чыл төскү беш чыл планының доозулган чылы. 1971—1975 чылдарда улус ажыл-агыйының хөгжүдезиниң баштай үндүрген түңнелдериниң көргүзүп турары-биле алырга, беш чыл планының кол социал-экономиктиг сорулгалары күүседиттинген. СЭКП-ниң XXIV съездизиниң телевилээнин ажыл-агый болгаш культура тургузуушкынүнүң бүгү-ле угланышкыннарынга улуг чедиишкиннер чедип алынган.

Үлетшүр продукциязын сайгарарының хемчээлиниң талазы-биле чыл планы ажыр күүседиттинген. Ынардан ажыр 6,8 миллиард рубльдиң продукциязын сайгарган. 1974 чыл-биле деңнээрге, бүдүрүүшкүнүң немелде озулдези планда айыткан 6,7 хуунүң орнунга 7,5 хуу болган. 1971 чылга деңнээрге, үлетпүрүүң чамдык адырлары продукция бүдүрерин көвүдеткен: электроэнергетика 6 хуу; одалга үлетшүрү 7 хуу; кара болгаш өңнүг металлургия 5 хуу; химиктиг болгаш нефтехимия үлетшүрү 11 хуу; машина тудуу болгаш металл болбазыларының 11 хуу; ыяш болбазыладыр болгаш целлюлоза-саазын үлетшүрү 6 хуу; тудуг материалдарының үлетшүрү 6 хуу; чиик үлетшүрү 5 хуу; аъш-чем үлетшүрү 5 хуу; культура-амыдыралдың болгаш ажыл-агый хереглелиниң бараанарын бүдүрерин 9 хуу көвүдеткен.

Күш-ажылдың бүдүрүкчүлүү планда көрдүнген 5,7 хуунүң орнунга 5,9 хуу өскен; бүлүрүүшкүнүнүң немелде озулдезиниң 80 хуузун күш-ажылдың бүдүрүкчүлүүн бедиткенинин күсели-биле алган. Орулга алырының болгаш үлетшүр продукциязының бөт-үнезин чиңгелиринин планнары күүседиттинген; орулга 12 хуу көвүдээн.

Бүдүрүлгенин улам ынай техниктиг болбазырангайжыткының болгаш интенсификастаапының түңнелинде үлетпүрүнүн ажылының техника-экономика көргүзүглери экижээн.

1975 чылда чуртка ниитизи-биле продукцинның эң чугула хевирлерин бүдүргенин даразында саннар-биле тодаргайлынып турар; электроэнергияны 1038 миллиард киловатт-шакты ажылдап үндүрген; нефть (газ конденсады-биле кады) 191 миллион тонна; газ — 289 миллиард кубометр; хөмүр-даш — 701 миллион тонна; шой—103 миллион тонна; кан—141 миллион тонна; кара металл прокады—115 миллион тонна; минералдыг чемнишчидилгелер (чижек единицалар-биле) — 90,2 миллион тонна. хоолулуг бүдүмелдерин 100 хуу кылдыр алырга — 22 миллион тонна; үңүттер камгалалының химиктиг чепсектери (чижек единицалар-биле)—438 муң тонна; химиктиг волокнолар болгаш хендирлер—955 муң тонна; автопокрышкалар — 51,5 миллион кезек; металл кезер станоктар—232 муң кезек, оон иштинде сан-биле башкарар программалыг станоктар — 5,5 муң кезек; приборлар, автоматчыдылга чепсектери болгаш оларга артык кезектер — 4,2 миллиард рубль; саналга техниказының чепсектери болгаш оларга артык кезектер — 2,9 миллиард рубль; магистраль электровозтары — 395 кезек; автомобильдер — 1964 муң кезек, оон иштинде чүк машиналары 696 муң кезек, чиик машиналар—1201 муң кезек; тракторлар — 550 муң кезек; ол шыкаш дыка хөй чаа цехтерни база бүдүрүлгелерни тургускан. Ажыдап турар дыка хөй бүдүрүлгелерниң реконструкциязын болгаш техниктиг чаарты деринишкинин чорукан. Хөй санныг чуртталга бажыңнарын, школаларны, амнелгелерни, культура-амыдырал хереглелиниң өске-даа объектилерин ажыглалга киирген.

Көдээ ажыл-агыйга 14 миллион баш мал кирер база 18 миллиоя баш куш турар кажаалларны ажыглалга киирген.

1,4 миллион баш хаванны, 27 муң баш аныяк мыйыстыг бода малды өстүрер болгаш семиртү алараап талазы-биле күрүнениң мал ажылының улуг комплекстерин, сүт бүдүрер талазы-биле 115 муң баш инек турар комплекстерин ажыглалга киирген. Куш фабрикаларының күүзүзү улгаттырган. 1,3 миллион гектар суггаттыг чаа черлерни ажыглалга киирген. РСФСР-ниң кара хөрзүнүүг эвес зонаныга 400 муң гектар ажыг суггаттыг болган сууп кевирген черлерни ажыглалга киирген.

Аңналандырылганың бүгү-ле үнер дестериниң улус ажыл-агыйынга капитал салыышкыннары 114 миллиард ажыг рубль болган, 1974 чыл-биле деңнээрге, 9 хуу өскен. Тудугга күш-ажылдың бүдүрүкчүлүү 5,5 хуу өскен. Чыл дургузунда ажылдарның хемчээли 7 хуу улгаткан. Колхозтар аразының тудуг организациялары ажылдарның хемчээлин 10 хуу улгаттырган.

1975 чылда планнарының болгаш экономиктиг идиг базының чаа системазы-биле 2710 тудуг-монтаж трестери, бажыңд тудуунуң комбинатталары болгаш керээлиг ажылдар кылыр өске-даа организациялар ажылдап турган болгаш олар улус ажыл-агыйының талазы-биле керээлиг ажылдарның бүгү хемчээлинин 71 хуузун боттарының күжү-биле күүседиттеп.

Тудугнуң техниктиг деңнелин улам ынай бедидери эртеп чылын үргүлчүлеп турган. Тудуг-монтаж ажылдарының бөтүнеи 0,5 хуу чиигээн. Орулга 13 хуу улгаткан.

ССРЭ-ниң ТСЭ-ниң дыннадынга демдеглеп турарындан алырга, улус ажыл-агыйының болгаш үлетшүрүүң элээн адырларының талазы-биле кол фондуларны база бүдүрүлге күүзүлерин ажыглалга киирериниң планы күүседиттинээн, доозулбаан тудугнуң хемчээли улгадын турар.

Хөй-хөй тудуг-монтаж организацилаары керээлиг ажылдарның, күш-ажылдың бүдүрүкчүлүүн өстүрериниң болгаш орулганың планын күүседиттээн. Капитал салыышкыннарның хөй санныг тудугларга база объектилерге чашканнаар чорукан, төлевизээшкинде четкестер, тудугнуң хуусаазын уздыры ам-даа бар болуп турар.

Улус ажыл-агыйында ажылчыннарның болгаш албан-хаакчыларның чылда ортумак саны 102,2 миллион кижи болган, чыл дургузунда 2,4 миллион кижи немештир көвүдээн. Колхозтарның хөй-ниити ажыл-агыйында ажылдап турар колхозчуларның саны 15,7 миллион кижи болган. Мурнундагы чылдарда-даа шыкаш, күш-ажыл кылыр шыдаар чонну ажыл-биле бүрүн хандырган турган; чурттуң чамдык райондарынга ажылчын күжү чедиишпее чорук бар болуп турган.

Чонның кижи санынга онаажтыр алырга, херек кырында боттуг орулгалар чыл дургузунда 4,2 хуу өскен.

1975 чылда ажылчыннарның болгаш албан-хаакчыларның ажыл төлевириниң эң кудуку хемчээлин 70 рубль чедир бедидип, улус ажыл-агыйының бүдүрүлге адырларында ажылдап турар ажылдакчыларның ортумак ажыл төлевирлиг категорияларының тариф ставкаларын база эрге-дужаал шалыын хары угда улгаттырарын доозкан. Улус ажыл-агыйының бүгү адырларының айда 70 рубль хемчээлдиг ажыл төлевири ап турар ажылчыннарындан болгаш албан-хаакчыларындан үндүрүг тыттарын чурттуң бүгү районнарында сокаткан, айда 71-ден 90 рубль чедир ажыл төлевирлиг ажылчыннардан болгаш албан-хаакчылардан үндүрүлгеи тыттарының чогуур хемчээлин ортумак-биле үштүң биринден ажыг чиигеткен.

Ажылчыннарның болгаш албан-хаакчыларның айда ортумак акша төлевири 1974 чылда 141 рубль турган болза, 1975 чылда 146 рубль болган. Колхозчуларның күш-ажыл төлевири 3 хуу немей өскен.

Хереглелдиң ниитилел фондуларындан чонның алган төлевирлери болгаш чиигеделери 90 чыган миллиард рубль болуп, чыл дургузунда 6,5 миллиард рубль көвүдээн.

Инвалид ажылчыннарның болгаш албан-хаакчыларның чамдык категорияларының социал страхованиезин эккиттирээн, Ада-чурттуң Улуг дайынының инвалидтеринге болгаш мөчээн шериг албанныларының өг-бүлелеринге немелде чиигеделерни күштүг болдуруп чорукан.

Чонның ажаалга кассаларынга салыышкыннары 12,1 миллиард рубль көвүдээн. Күрүне чээшкиннериниң облигацияларының өртээн чандырып бөөрин үргүлчүлээн.

Күрүне болгаш кооператив садыының үүрмектеп садыглаар бараан саарылгазы 208,9 миллиард рубль болуп, 1974 чылдынга деңнээрге 13,7 миллиард рубль көвүдээн. Үүрмектеп садыглаар бараан саарылгазының чыл планы чуртка ниитизи-биле 100,9 хуу күүседиттеп.

Барааннар садары көвүдээн-даа болза, оларның чамдыктарынга чонның улам өзүп турар негелделерин ам-даа бүрүн хандыртынмайн турар.

Чонга берип турар ачы-дузаның хемчээли 9,3 хуу, оон иштинде көдээ черлерге — 11,9 хуу немей өскен.

Чурттуң экономиказының улам мындыг көдүрүүшкүнү, үүрмектеп садыглаар бараан саарылгазының болгаш чонга көргүзүп турар ачы-дузаның өзүлдези акша эргилдезиниң турушкуг болурун хандырган.

Күрүне, кооператив бүдүрүлгелери болгаш организациялар, колхозтар болгаш чон ниити шөлү 109 миллион ажыг дөрбелчин метр 2 миллион 200 муң чаа чазагайжыды туттунган квартираларны болгаш хууда чуртталга бажыңнарын түткен. Ол чорук барык 11 миллион кижи чуртталга байдалдарын экижидип алыр эргамы берген. 1,6 миллион өөреникчи олуттуг чаа ниити эртем школаларын, школа мөнүн чепсеннериниң 500 муң олуттуг албан черлерин, 75 муң орунныг амнелгелерни болгаш культура-амыдыралдың өске-даа объектилерин түзүп, ажыглалга киирген.

Чурттакчылыг черлерни чаагайжыдар талазы-биле ажылдарны чорукан.

Улус өөредилгези болгаш культура улам хөгжээн, чонның чедишпина хандырылгазы улам экижээн.

Совет Эвилелиниң чурттакчы чонунуң саны 1976 чылдың январь 1-де 255,5 миллион кижи болган.

(СЭТА).

Бо чылдың дүжүдүнге быжыг магадылал

«Бедик дүжүткө — магадылал» — деп ыңдыг кыйгырыгбиле Смоленск областың көдээ ажыл-ниичилери Бүгү-эвилелдиң социалистиг чарыжының дугайында СЭКП ТК-ның, ССРЭ-ниң Министрлер Чөвүлелиниң, ВЦСПС-тиң болгаш ВЛКСМ ТК-ның доктаалынга харыы кыдыыр чарыгны салбарты берген.

505 гектар шөлүн гектар бүрүзүнден 25 центнер тараны алырын ниитилээн. «Рассвет» деп уксаажыдылга заводунда А. С. Смирновтуң механизастыг звеносу ыңдыг кыйгырыгны үндүрген.

Хендир болгаш ногаа өстүрүкчүлери база-ла бедик хүдээлгелерни алгылаан.

Мынаринчилер звеносунуң ...

Монастырщинск районнуң «Восход» колхозу ... үш ай дургузунда 12,5 муң тонна өдекти шөлдерде аппарып төккен, ол доктаатынган онаалдадан ийи катап ажыл турар. Дорогобуж районнуң «Каськово» совхозу хөвү ажылдары эгелээринге чедир гектар бүрүзүнге-ле 10 тонналан эвээш вес торфту төгерин төлевилел турар. Смоленск районнуң «Красный доброволец» колхозу гектар тарыдга шөлүнге 40 тонна өдек-минерал компостуларны белеткээн, хереглеттинер бүгү техниканы сентеп дооскан.

Областтың автомобилистерин-даа көдээге дузалаан турар. Олар 76 чылдың түңүдүн киинин областтың колхозтары гүскан, ук колонналар торфту болгаш совхозтары калбаа-биле хүн-хүн чок соорүүн турар.

Совет Эвилелиниң Коммунистиг партиязының XXV съездизинге

рапортка ат салыр эрге дээш

ЧАРЫШТЫҢ ТИИЛЕКЧИЛЕРИ

Кызыл районнуң «Кара-Хаак» совхозунуң экономиказында чугула черии хөй ажылы эзэлеп турар. Ынчангаш совхозтуң дирекция чери, партия комитеди болгаш профэвилелдиң ажылчын комитеди хөйнүлэр ортузунга социалистиг чарышты малбартыр чарыгны салбарты дугайында Кызылдың алгы заводунуң коллективиниң патриоттуг эгелээшкинин совхозтуң бүгү ажылчыннары, ылаңгыя хөйнүлэры изии-биле детиивишкен, бедитмен социалистиг хүлээгелерни алгаш, эрестиг нүүседип турар.

Хөйнүлэрниң 1975 чылда социалистиг чарыжының түңнелии совхозтуң дирекция чери, партия организациязы болгаш ажылчын комитеди үндүртеш, 1976 чылда өнарның социалистиг хүлээгелерни бүгү хөйнүлэриң хуралынга чугаалаттынып көргеш, бадыласаан. ССРЭ-ниң улус ажыл-агыйын хөгжүдериниң төскү беш чыл планының доозунчу чылынга «Кара-Хаактың» хөйнүлэрынын социалистиг чарыжынга хөөчүн малчыннар Кок-оол болгаш Александра Маныкайлар-ның ог-бүлезин тиилекчи болган.

Төрээн совхозунга 1968 чылдан бээр хөйнүлээп келген Кок-оол болгаш Александра Маныкайлар төскү беш чыл планының доозунчу чылында чүс хойга ойлаштыр 120 хураганны бүрүн доруктургаш, бир хойдан-на 4 килограмм 170 грамм дүүтү кыргаан. Бо дээрге, «Кара-Хаак» совхозтуң малчыннары Маныкайларның төрээн партиязының ам удавас — 1976 чылдың февраль 24-те ажыттынар XXV тоогулуг съездизинге күш-ажылчы бөлээ бөөп турар.

«1976—1980 чылдарда ССРЭ-ниң улус ажыл-агыйын хөгжүдериниң көл үглээшкинчиларын» деп партияның XXV съездизинге СЭКП ТК-ның телевилелин совхозтуң хөйнүлээ боттарының хуралынга чугаалажып көргеш, бо чугула документиниң изии-биле детиип, бистиң чуртувустуң көдээ ажыл-агыйын улам ынай хөгжүдерингге 171,7 миллиард рубльди онгу беш чылдың дургузунда чарыгдаво ылаңгыя төлевилелде айыткынынга чүреткен хамыктардан өөрүп, чөргээрлээнип турар.

«Кара-Хаак» совхозтуң малчыннары Кок-оол болгаш Александра Маныкай өөрү партиниң XVI область конференциязының мал ажылының талазы-биле айыткан чугула сорулгаларын «Шын» солунган номчуп, радио дамчыштыр дыңнаап база изии-биле детиип, моданында шээр малдың кышкы кададын, ажаалдазын улам эммиктиг белгаш бо чылдың февральда хөй ооладашкынынга хынамчалыг белетиемген.

Совхозтуң бо мурнакчы хөйнүлэры ССРЭ-ниң улус ажыл-агыйын хөгжүдериниң онгу беш чылының баштайгы чылында бүгү хөйнарны мендн кыш ажыргаш, чаш хураганнарны бүрүн доруктурарын база бир хөйдан-на 3,3 килограммдан эвээш эвес дүүтү кыргынарын хүлээнгеш, «Кара-Хаактың» дүржүлгалыг хөйнүларының бирээзи — Маалы Кидис-оолду социалистиг чарышка ыйгырган.

1976 чылда бүдүрүлгениң ажыктыын болгаш алыдың шынарын бедидер ээзээ Бүгү-эвилел социалистиг чарыжының дугайында СЭКП ТК-ның, ССРЭ-ниң Министрлер Чөвүлелиниң, ВЦСПС-тиң болгаш ВЛКСМ ТК-ның чөөкта чаа үнген дөктаалы ажыл-ишке чаа-чаа күш-ажылчы чедиишкиннерни чедип алырынче Кара-Хаактың малчыннарын улам сөөрүп киирип турар.

Д. ИРГИТ.

СЭКП-ниң XXV съездизинге уткуштур

ЧАРЫШ ТУГУН БЕДИК ТУДАР БИС

Чоокта чаа болуп эртиен будуруглге хуралынга республиканың типографиязының ажылчыныкары, инженер-техниктиг ажылдамчылары болгаш албан-хаанчылары СЭКП ТК-ниң, ССРЭ-ниң Министрлер Чөвүлелиниң, ВЦСПС-тиң болгаш ВЛКСМ ТК-ниң «1975 чылда будуруглгениң ажыктыын болгаш ажылдың шынарын бедидер дээш, улус ажыл-агый планын чедишпиннинг күүседир дээш Бүгү-эвилелдиң социалистиг чарыгының дугайында» доктаалын тамыжып, 1975 чылда кылып чорутнан ажылдарын түкпзээнер.

Типографияның ажыл-ишчилери эртиен чылын бараан саарыгазының планын 100,2 хуу күүседип, ноуш-ажылдың будуруучүлүүн 2,7 хуу улгаттырып, планга удур алыр оруглары 102,2 хуу күүсеткен.

А чаа беш чылдың ноа углавышкыны — будуруглгениң ажыктыын болгаш продукциниың бедик шынарын чедип алыры. Эртем-техниктиг депшилгени улам сайзырадыры болгаш бар курлавырларны ажыглап тургаш, ноуш-ажылдың будуруучүлүүн бедидериниң ынчазынгейин углавидырар үшүрлүг.

Эртиен чылын типография коллективиниң бүгү-ле цехтеринде бригадалар, участоктар, будуруглге планын 100 хуудан кудулаттырыы таварылга эвес. Бо бүгү чедишпиннинер ук будуруглгеде социалистиг чарыштың дээштиг организастаттыгынын хереглиглер турар. Коммунистиг ноуш-ажылдың шалыпчыларының Н. Быкова, Н. Корнилиная, И. Пономарева, П. Грабчиким олар беш чыл планын эртиен чылдың февраль, март айларында-ла күүсеткеннер.

СЭКП-ниң XXV съездизинге утмуштур полиграфистер социалистиг чарыштың тугун улам бедик тутпушаан, чаа-чаа хуналгаларны ап тураглар. Оон чиыза: типографияның комсомолчу-ажыктар бригадазының коллективи 1976 чылда планын 110 хуу күүседирин хүлээгеннер. А парлажчылаар Ю. Коршунов, Р. Заворотная, Г. Залюбовская олар хууда планнарны 105 хуудан кудулаттпазын, эки шынарлыг продукциниы бээрин хүлээнишаан, партияның XXV съездизинге утмуштур алган хүлээгелерин чедишпиннинг күүседирин бүзүреткеннер.

Төскү беш чылдың довузунчу чылында типография ажылдамчыларындан 8 кижи «1975 чылда социалистиг чарыштың тиилекчизи» деп хөрен домдектери-биле шаңнатнган, а үш кижи «Төскү беш чылдың шалыпчылары» деп хүндүлүг атты чедип алганнар.

Будуруп үндүрген продукциязы доктаамал эки шынарлыг болуп келгени дээш В. Гнездюковаиы эш-өөрү «Алдын хөвдүг кижи» дижип, коллективтиң мурнундан аңаа турасизал бөвеити тывысхан.

Амгы үеде типография коллективи СЭКП-ниң XXV съездизинге утмуштур бедин ноуш-ажылчы кодурлүүшкүнүнүг ажыктап, Бүгү-эвилелдиң социалистиг чарыштың телевидилиин детпип турар. Олар тус-тус бригадаларга, цехтерге, звеноларга эң бедик көргүзүглерни чедип алыр, социалистиг чарыштың мурнакчыларының, чаартычыларның одуруун өстүрер, оларның арга-дүрүмүлгазын иептеридир дээш бүгү күжүн салырлар.

В. ГОЛУБКОВ,
республика типографиязында партерганизация секретары.

КАЗАХ ССР. Караганданың будуруглге наттыжыышкынының коллективи хөмүрдаш назарының болгаш ноуш-ажылдың будуруучүлүүн улгаттыларының талазы-биле беш чыл планын хуусаадан эртe күүсеткен.

Карагандаиың шахтёрлары төскү беш чылдың эгезинден тура чуртка 214 миллион тонна оттуглар чүүлдү берген, оон 6,5 миллион тонназы планнан дашкаар болган. Ноуш-ажылдың будуруучүлүүн беш чыл дургузунда 34 хуу улгадыр деп планда көрдүнген-дээ болза, хөрен кырында 45 хуу болган.

ЧУРУКТА: Караганда хоорайның 13 дугаарлыг школазының пионерлери ол шахтада коммунист В. Бровкинуң баштап турары ССРЭ-ниң 50 чылы аттыг мурнакчы эзэчизинге социалистиг хүлээлгени хуусаадан эртe доозупкаиы дээш байыр чедирип турары-дыр.

Г. ПОЛОВТУҢ фотозу.
(СЭТА-мың фотохрониказы).

ТҮҢНЕЛДИИН ЧЕДИП АЛЫР

Тес-Хем райониуң ажылчы чоннар депутаттарының Самагалдай кожуу Советиниң ээдчелиг сессиязынга өөрүшкүнүүн 1975 чылда кылган ажылын болуулуп 1976 чылда Советтиң планын, бюджединиң хүлээлгезин көргеш. Сессияга илеткел кылган күүскөм дергазы эш. Комбуй-оол болгаш санал берген депутаттар, активтер кодээ Советтиң күүскому эртиен чылын элээп ажылдарны чорудуп, ажыл-агыйларның хол-оол көргүзүглериниге, Советтиң организас-массалыг ажылынга дамдык эки түңнелдерни чедип алганын демдеглээннер.

Сессияга санал берген депутаттар кол шинчилгейин кодээ Советтиң болгаш ажылчы чоннарны хамаарып турар организациялардың, культура-чырыышкын албан черлериниң хөй-иннити организацияларының ажылында четпестерже болгаш оларны чайгыдыышының аргаларынче үлегдырганнар.

Делегат эш Кужага болгаш өскелер-даа Культура баазыныың ажылында четпестерни, ылангыя кино көргүзүп турар үелерде көруу-чуруунуң ношкаи шүгүмүдээн. Кезээки сеансыларже урутлар, школалылар хамаан чоока кирип турар.

Суурнуң садыг четкилериниң ажылында улуг четпестерниң барын депутаттар Маа-Хөө Ондар, Моңгуш Эрик-оол олар чаныы-биле шүгүмчүлээн. Райои бөвүнүң магазинилеринде аъш-чем продуктулары үзүктелип турар, магазинилерде хөй-ле чүве долга аймаа. Улегдыр баранмарының ассортиментиин база эвээш. Ынчангаш чурттакчы-чон депутаттарга негелде-хомудалдарны киирип турар. Садыгжыларның талазыидан магазинилерни ажыдар, хаар шактарны барымдаалаваспаан таварылгалар бар. Магазинилерниң, столованыың санитарлыг байдалы четпес, ында ажылдан турарларның халаттары бедик хирлиг болур. Үстүнде четпестерни чайгыдыр дээш, кодээ Советтиң күүскону райпо баштаар черн-биле кадыг шинтпирлиг хемчегларни алыры чугула.

Көөү Советтиң күүскому улусчу дружина, эш-хуузунуң суду, депутаттар болуктерн болгаш өске-даа хөй-иннити организацилары-биле кошкаи харылзаалыг ажылдан турарындан суурда иннтиниң көруу-чуруумун үрээр чорудтар, арагалашкыны эм-даа бар болуп турар. Ол бүгү ажылчы чоннарның бедик будуруктуг ажылдаарынга шаптыктан турарыи сапал бергеннер демдеглээш, бо талазы-биле чогуур хемчегларни алырыи, оон түңнелдиин бедидерни күүскомда негээннер.

Сессия чугаалашкан айтырыглар талазы-биле чогуур шиитпирни күлүп алган.

Ч. СУНДУЙ.

ШЫНАРНЫ УЛАМ БЕДИДЕР

Хойнуң дүгүн ковудедириниге болгаш оон шынарын экижидериниге үнсаажыдылга улуг роль ойнап келген. Оон чижөөн змыырал бадыткап турар. СЭКП Төп Комитединиң «1976—1980 чылдарда ССРЭ-ниң улус ажыл-агыйын ковудедириниң кол угланыышкыннары» деп партияның XXV съездизинге төлевидилиниде үнсаажыдылга ажылын сайзырадырыга үндезилээш, дүгүү болган продукциниың оске-даа хевирлерин будуреринге улам ковудедириниң айыткаиы ук ажылдың чугулазын хереглеп турар.

Бистиң Тывага меринос, америк рамбулье болгаш хойнун оске-даа үнсаалыгларын экеп эгелээнден бээр чартык чүс чыл чоокшулаан орар. Бо үениң дургузунда үнсаажыдылга ажылы сайзырап келген. Бо талазы-биле челиишкин бисте чок эвес. Төөрбй чылдар үезинде хойнан чаңгыс килограмм хире дүк ан турган болзувусса, ам ол көргүзүг ийи катап өскен. Кызылдың кол үнсаажыдылга каттыжышкынының өстүрген красноярск, алтай, сарадка үнсаалыг кожкардары РСФСР-ге бирги черегиниң шаннадың ап турар апаргаи.

Тыва АССР-де сарадка үнсаа — Самагалдайның, красноярск, алтай үнсаалар — Чадааваның болгаш Кызылдың үнсаажыдылга будуруглге черлериниде райончуттунган. Мындыг ажылдарны чорутканының түңнелиниде хойнан кыргыыр дүк ковудедип болгаш оон шынары эвилээн. 1975 чылда республиканың күрүнеге дүжлаган дүгүнүн 29 хуузу нарын, 31 хуузу чартык нарын, 31 хуузу чартык болуун дүк болган, а болуун дүк чүүле 6 хуу. Соолгу чылдарда эң нарын мериноос дүкүү база күрүнеге кирип турар апаргаи бис. Үстүнде демдеглээн 29 хуу нарын дүктүн 4 хуузу мериноос дүк болуп турар.

Хойнуң үнсаазын хөй чылдар дургузунда эвилидип келген күүседишкин халас бар-баан. Ынчалза-даа бөттарыыстың ажыл-агыйжы эвес чорууувустуң үвүгүнден күрүнеге кирген дүгүүвустуң ортаан ыракта чедир албайн турар бис. Моон чылдагааны—дүктүг шынарының чарызы. Хойнуң ажаалга-чемгеридегининиң бапсыразынындан, кыргылданы эки организаставаанындан, хойнуу ыш эвес кыргаанындан. дүктү бүгай ыагаанындан оон сорту кудулап, ортаа ивилеп турар. Бир тонна бирги классты чартык нарын ак дүгүнүн ортаа 6470 рубль, кара дүк холуза бзор болза—6140 рубль азы 240 рубль ырааналыг. Күрүнеиин дүктаатпан түүнай саавырынга (ГОСТ) айтыр турары болза, бир килограмм ак дүктө үш-дөрт кара дүк турар болза, ол дүктү бора хзер болгаш бора дүктүң ортаан саналар. Бир килограмм будуп дүкке үш-дөрт хылган турар болза, ол дүкүү бөктелган дээр. А бир тонна бирги классты нарын ак дүгүнүн ортаа 6550 рубль, ол-ла дүк бөктелгеиде 310 рубльдың чогуур ортаалыг чедир төлевес.

Дүктүң шынарын экижидерде зоотехниктиг ажылдарны күштедирер керек. Ол чүл дээрге-ле, хойларны ар-кызынып, ол-чүүгүнүүн, назы-харыныи болгаш үнсаазының база класының айы-биле үзеридир. Оон ынай хойнуу чогуур үезинде кыргыыры чүгүдә. Дүктү дээш кезип, усперяеп, лецуракка бөраи, холуштуруп болбас. Ындыг турбуже, бо бүгү дүгүннер долуу-биле сагыттымайн турар. Оон улазыидан республика дүк сатканыидан чылдың-на он-он иуи рубльи чедир албайи келген.

Дүктүң шынарын бедидерде чүнү-чүнү кылыр үүрлүг бис? Биригде, зоотехниктиг негелдеглерни шыңгыы сагыыр. Шёнде, дүк талазы-биле мергежилдиг түскай артемингларни белеткээрин ковудедир. Үштс, СЭКП ТК-ниң партияның XXV съездизинге төлевидилиниге хамаарыштыр шынар дээш демиселди шынгыыладыр талазы-биле тайылбыр ажылын кылбартыр.

Х. ЧЫМБА.
Тыва АССР-иың кодза ажылагый продуктуларының шынарының болгаш садыи алырының талазы-биле коз инспекторуиуң орлаакчызы.

ИНЕК КАДАРЧЫЗЫ САРЫГЛАР

Төскү беш чылдың планның онаалдаларын «Шөнпээр» совхозтуң Сут-Кажаа сут-бараан фермазы чедишпиннинг күүсеткен. Сут будуреринин даалгазын дөрт чыл тос айда боттандырган. Бердиигеи пландан ажыр 125 тонна сүттүг саггап. Ынчангаш ферма Барыын-Хемчик районда мурнакчы коллективтериниң санныга кирип турар.

Фермаиың ишчилериниң бир деминг, майыралдыг күш-ажылының ачызында чедишпиннинер чедип алдынган. Шаактыя инек кадарчызары сут саалдазын ковудедир дээш беш чыл дургузунда кыымчак ажылданнар.

Фермада улуг кадарчы Дикчит-оол Кылын-оолович Сарыглар үзэрби чыл ажыг ажылдап, бо аразында байлак дүржулганы мөөнеп алган. Сут саалдазы инек кадарчыларындан хамаарыр болганындан чылдың дөрт ээдчезинде ажылды шын хуваап, олардыя негелдени күштедирип, ажыктыг сүмелерни хоочун надырчы берип турар.

Чайын изиигде, төриинде инектерни кана-кадарары, нажан суггарары, кыыын рацион бүгаар чемгерери, кажаанын иштин арыг-силиг, чылыг тургузары, айыткан шагыида агаардадыры дээш инек кадарчызы хижининг ажылы-ла хөй. Ол бүгүнү ферманың йнек кадарчылары Дикчит-оол Кылын-ооловичиниң удуртулгазыбиле эки күүседип, сут саалдазын кудулаттпас дээш кызымак ажылдап турарын ферма эргелекчизи Сарыглар Назын-Байыр мактап чугаалаар.

Фермада кыштаглаашкынның байдалы багай эвес. Инда 200 ажыг инек бар, оон бирээзинге-ле 5 кг саванны, 10 кг силосту, 4 кг чарбаны нөмей берип турар. Суггарылганы эки организастаан.

Фермаиың коллективи онгу беш чылдың бирги кварталында сут будуреринин болгаш күрүнеге садарының планныг онаалдазын күүседир дээш сазыр инектериниң ажаалдз, чемгерилгезинче кол кичээнгейни салып, кызымак ажылдап турарлар.

Онаашкаи ажылын бүгү-ле негелдеглер бүгаар күүседип, ылаигыя сут саалдазын ковудедир дээш болдумар хемчегларни ап, доктаамал сагыш салып чоруур, амыдыралга төлептиг, хөй-иннитиичи Дикчит-оол Кылын-ооловичиниге коммунистиг күш-ажылдың шалыпчызы деп атты тывысхан Ниитиниң малының баш санын остурериниң база продуктулут чоруун бедиринии хереэнге үлүг кадарчының чээрби ажыг чыл дургузунда киирген үлүг биче эвес. Оон күш-ажылчы чедишпиннерин чаагай бедии-биле үнелеп көргеш, Ленинчи юбилей медалы, Күш-ажылдың Кызыл Тук ордени-биле Дикчит-оол Кылын-оолович Сарыгларны шаңнаан.

Төлептиг ишчини Шөнпээрнии соңгукчулары Тыва АССР-ниң Дээди Совединиң депутадынга сонгаан. Чаңгыс чер чурттуглариның идегелин бадыткаар дээш оларга отчеттарын чогуур үезинде берип, чагыгларын күүседири-биле бөттүг хемчегларин ап турар.

1976 чылда улус ажылаглың планның чедишпиннинг күүседир дээш, будуруглгенин ажыктыын база ажылдың шынарын бедидери дээш Бүгү-эвилелдиң социалистиг чарыжының дугайында СЭКП Төп Комитединиң, ССРЭ-ниң Министрлер Чөвүлелиниң, ВЦСПС-тиң болгаш ВЛКСМ Төп Комитединиң доктаалын Дикчит-оол Кылын-ооловичиге сорук киримишкин-биле танышкан. Чарышка идепкейлиг киржип тургаш, сут саалдазын бедидери-биле инектериниң ажаалдазын, чемгерилгезин, кадалын экижидерин, эртиен беш чылда чедишпиннерин быжыглап, улам ковудедирин хүлээгеи.

Т. ХЕРТЕК.
ЧУРУКТА: Д. К. САРЫГЛАР.
А. МЕЛЬНИКОВТУҢ фотозу.

Хой оолдаашкыны

КЫШТАГЛАРДАН МЕДЭЭЛЕР

«Тээли» совхозтуң Нийырал салбырында хой оолдаашкыны түлүктеп эгелээн. Бо хүннерде 987 хой оолдаан.

Салбырның Эдер-Күй бригадазында 629 хой төрээн. Хойжулар Хертек Сандыжап 140 хойдан 142 хураганны, Шожал Бөмбыр 136-даи 138, а Содунам Иргит 115-тен 115 хураганнарны эки ажаап, доруктурун турар.

Чаш хураганнарны ында-бүру аарыглардан камгалаар таварылгаларны кодиларда чорудуп эгелээн Эдер-Күйнүң бригадири Владимир Көнгү, бригадаиы харылзап турар мал эмчизи Бала Балчың баштайгы хураганнарны сыыртарыи доозупкан. Бригаданың хойжуларында быжыглаттынган саамемциктерден эрес-кежээ ажылдап турарларның аттары көвүдеп турар. Комсомолчулар Иргит Чечен, Роза Шыдырза 57—57 хураганнарны амгы үеде эжаап турарлар. Хоочун саамемциктер Зина Алак, Шожал Сенденова олардан 69-59 чаш хураганнар быжыглаттынган. Бо хүннерде хою түлүктеп төрүй берген кодиларда салбырның харылзаалыг ажылдактыглары дежурныйлаштынмарны организастаан.

Хойжу бүрүү СЭКП-ниң XXV съездизинге утмуштур алган хүлээгелерни төлептиг күүседип, чаңгыс-даа хураган чиидирир чокка малды хүр кыш ажырып элир дээш бот-харылзалгазын нүштелдирип, шүүрүү ажылдаа турарлар.

Б. БАГАЙ-ООЛ.

• • •

Малдың чаш төлүү мекди наңгылаа алыр ажыл «Улуг-Хем» совхозтуң Хаймыраан салбырында улам хаймыкпан. Салбырга 2256 хой төрээн. Ам 2245 хураган менда доругуп турар.

Хойжулар Николай Кара-оол, Сергей Шактар-оол, Виче-оол Аранчаа оларның кодиларында чаш мал коравазын.

Кадарчыларның харылзаалыг эки Салбырның Эзимиде магазинизиле ышкы-чем үлегдыр баранмары бар.

О. ТАВАА.

Бай-Тайга районуң коммуналь ажыл-агый черииың коллективи тосаң беш чылдың планныг онаалдаларын чедишпиннинг күүсеткен. Оңгу беш чылдың баштайгы чылын ажыл-ишчи коллективиниң база чедишпиннинг доозары-биле бедиткен хүлээгелерни алгаш, күшенишкиниг ажылдап киргиккен. Будуруглгенниң ажыктыын, ажылдың шынарын бедидер, планныг онаалдаларны чедишпиннинге күүседир дээш Бүгү-эвилелдиң социалистиг чарыжының дугайында СЭКП ТК-ниң, ССРЭ-ниң Министрлер Чөвүлелиниң, ВЦСПС-тиң болгаш ВЛКСМ ТК-ниң доктаалы-биле танышкаи. улам сорук киирип, социалистиг чарышты калбартаан.

Олардан чүвар-бажың, ааллчылар бажыңының коллективтери аиыаръының будуруглге планын хуусаа бетинде, ол айның 12-де күүседипкеи. Ында мурнакчылар Көк Дивии, Мария Күжүгет, Дарчын Ооржак, Арыы Иимзырай олариың кызымак ажылынын өскелерге үлегдериг.

ЧУРУКТА: районда коммуналь ажыл-агый черииың дээре ажылдаачылары комсомолчу М. Күжүгет, К. Дивии.

А. ЗАЙЦЕВТИҢ фотозу.

Совет көдээниң кижилери

Кочанайлар—Кара-Хавактың хойжулары

— Ээ, оглум чаа совхоз тургустунуп, ажыл хаймыгып эгелээн-дир. Аныяк улустуң күчү, энергиязы анаа ажыктыг, херек апаар. Делгер-биле хойнуулап корзүнерзе чүл?— деп, кырган Кочанай Комет чугаа кадыкка оглунга сүме кылган.

— Шын-дыр, ачай. Төрөөн черим Үстүү-Шынаага дээлдэн хүлээп алыйн. Черле шыдаар мен— деп, Айдын-оол ачазы кажан-на ынча дээрии четтиктийн, маңаи чоокаа чүве деп, дээзи коичуг харыылай келипкеш, малыпкыны коичуг тура халаан.

Ачазының сүмезин бүгаар ол дораан биндирипкеш бижип алган, совхоз директорунга чеде берген. Аныяк кижиниң нүүелин директор деткип, чүгле кыымак ажылдаарын анаа чагыи каан.

...Сарыг-Тал. Тос-тоотуп соогу. Хар-чам улуг. Карлыг кыш хаза турааныда чаннап турган. Ынчан аларыидан хүдээп алган 350 ажыг баш хой төрүп эгелээн. Малдың чаш төлү хүндүг-даа, дүне-даа немежиндүрген. Уйгу-дыш уттуидурган. Чаш хураганнар кажаазы сыныыпастай берген. Чамдык хураганнарны өглерге тургузар үшүрга тавармышкан.

Частың чылыг хүннери келээ-даа, малдың алуп хораары ковудеп, сигеп-шырбиип чогуудан ниитп байдал бергедей бергеи. Аалчылар арга дилеп эгелээннер. Олар бир хүн аалдап ырак эвесте болуу талдарынын арааиида харыи аккын калыпкаш, нүүп дүшкеи бүргүү болуп алганнар. Хураганнарга оиу берип, а арган хойларга кыыыл чыраа, талдар башгарын хандыпап, оиу хайындырган чиртип, чемгерии эгелээнивер. Оон кадында дүс база негеттиниип келген.

— Шынаа черге каранды арте эгелээр боор чүве. Ам каш хонза ажырбас бис—деп, кырган Комет оглуи өөжүктүруп каан.

— Ындыг-дыр. Маналр болган-дыр бис ийин—диэш, Айдын-оол ачазының тывыигырсагыигырыига иитгиидө өөрүн олурган.

Шынап-ла ындыг болган. Март төнер чоокшулаан. Хой оолдаашкыны алаҥталган. Улгады берген хураганнар нелеэи-биле талдар ааразыига өттээш хырыын тоттуруп аптар апарган. Ол берге чаазы адаашкылар 100 хойдан-ма 75 хураганны камгалап ап, ортумак хойжуларының одуруунга киргей. Сагыш-сеткилге саарлыг болза-да, эгелээн ёжылын эчизиига чедирерии аныяк от-бүле шиитпирлеп алган...

Оон бээр он бөш чыл арте берген. Аныырал чаңгыс черге турбаан. Бурунгаар хөгжүп орган. Хойжу Айдын-оолдуң мергежилии, арга-дүрүмүлгазы белээи.

Кара-Хавак дээрге, Арыскаиныг-Хем, Шивээлиг-Хем унуиуң теректериниң бараазы кестүп чыдар чер чүве. Кыжын чылар орта халгайны бергилээр. Хар хазаанда харлыг дүвү довузунаалып, сиртер кыраык каратты «ширбип» каапкаи-тар. Ындыг черге мал кадараары берге-ле. Ынчалза-даа Айдын-оол анаа ундараваан, харын улуг негелделиг, бөт-хырыысалгалыг ажылдаи чоруур.

Эрткен беш чылда ол кыштагның «ачызы» өскерилген. Ында ийи азал чурттаар делгем бажыңы, 650 хой кирер кажаа туттуиган. Чүүлүк база кылып каан. Кыштагда Ильичиниң лампочказы чыгып турар апаргаи. Малды азырап, чемгереринге дыка таварымчалыг. Хойжу от-бүлеиин ниити эки суурнуң шинчилиг чурттаи олурар.

Олариың уругларын алды. Олар эки сеиенин турардлар. Школага бирге Айдын-оол бодуу, а чаңгыкта оон кадайы Делгермаа барын, уруг-дарымның середилгезин сонуургаап келир. Хойжу от-бүленин школа назыны четпээн уругларын совхозтуң ясли-садында турар.

Эрткен чылын Айдын-оол биле Делгермаа Кочанайлар рык карартты «ширбип» каапкаи-тар. Ындыг черге мал кадараары берге-ле. Ынчалза-даа Айдын-оол анаа ундараваан, харын улуг негелделиг, бөт-хырыысалгалыг ажылдаи чоруур.

Эрткен беш чылда ол кыштагның «ачызы» өскерилген. Ында ийи азал чурттаар делгем бажыңы, 650 хой кирер кажаа туттуиган. Чүүлүк база кылып каан. Кыштагда Ильичиниң лампочказы чыгып турар апаргаи. Малды азырап, чемгереринге дыка таварымчалыг. Хойжу от-бүленин ниити эки суурнуң шинчилиг чурттаи олурар.

Олариың уругларын алды. Олар эки сеиенин турардлар. Школага бирге Айдын-оол бодуу, а чаңгыкта оон кадайы Делгермаа барын, уруг-дарымның середилгезин сонуургаап келир. Хойжу от-бүленин школа назыны четпээн уругларын совхозтуң ясли-садында турар.

Эрткен чылын Айдын-оол биле Делгермаа Кочанайлар чус хойдан-ма 93 хураганны камгалап, хой бүрүүзүидеи-не 1,9 кг дүнгү киргип алганнар. Олар 16 тонна сигенин белеткеп, кыштаанын сентеглезин октябрь айда-ла доозуп алганнар.

Чайын Кара-Хөлге хоюн семиртип алган. Хой бүрүүу-ле 43 килограммдан куду эвес, деңгилделиг болган. Ынчан Делгермаа Шыраповна аиаа орбаан. Уруглары-биле ногаан шивиниң чаш будуун 250 килограмм хирени кургадып алган. Чаш малдың шимка алзыр, аарыыр чоруумга ол дыка дузалаар.

Чоокта чаа хойжуиуң кажаазын коптаржып бөөр дээш кезек шефчилер чеде бердивис. Кажаала хураганнар алгыржып тур.

— Хоюи төрүп эгелээни ол бе?—диидим.

— Ынчанмайн каичаар. Олчалыг олурары дег оорушку кайда боор. Бо дүне тоолап тоспу хураганны хүлээп алдым. Хорамча чок—диэш, хойжу оолдаашкыны алдаткаи-ла ышкы-чемге чорудуп барган.

Ол чугаалаан сөстери дүрүмге дөнүп, Кочанайлар Айдын-оол ачазының тывыигырсагыигырыига иитгиидө өөрүн олурган.

Шынап-ла ындыг болган. Март төнер чоокшулаан. Хой оолдаашкыны алаҥталган. Улгады берген хураганнар нелеэи-биле талдар ааразыига өттээш хырыын тоттуруп аптар апарган. Ол берге чаазы адаашкылар 100 хойдан-ма 75 хураганны камгалап ап, ортумак хойжуларының одуруунга киргей. Сагыш-сеткилге саарлыг болза-да, эгелээн ёжылын эчизиига чедирерии аныяк от-бүле иитпирлеп алган...

Оон бээр он бөш чыл арте берген. Аныырал чаңгыс черге турбаан. Бурунгаар хөгжүп орган. Хойжу Айдын-оолдуң мергежилии, арга-дүрүмүлгазы белээи.

Кара-Хавак дээрге, Арыскаиныг-Хем, Шивээлиг-Хем унуиуң теректериниң бараазы кестүп чыдар чер чүве. Кыжын чылар орта халгайны бергилээр. Хар хазаанда харлыг дүвү довузунаалып, сиртер кыраык каратты «ширбип» каапкаи-тар. Ындыг черге мал кадараары берге-ле. Ынчалза-даа Айдын-оол анаа ундараваан, харын улуг негелделиг, бөт-хырыысалгалыг ажылдаи чоруур.

Эрткен беш чылда ол кыштагның «ачызы» өскерилген. Ында ийи азал чурттаар делгем бажыңы, 650 хой кирер кажаа туттуиган. Чүүлүк база кылып каан. Кыштагда Ильичиниң лампочказы чыгып турар апаргаи. Малды азырап, чемгереринге дыка таварымчалыг. Хойжу от-бүленин ниити эки суурнуң шинчилиг чурттаи олурар.

Олариың уругларын алды. Олар эки сеиенин турардлар. Школага бирге Айдын-оол бодуу, а чаңгыкта оон кадайы Делгермаа барын, уруг-дарымның середилгезин сонуургаап келир. Хойжу от-бүленин школа назыны четпээн уругларын совхозтуң ясли-садында турар.

Эрткен чылын Айдын-оол биле Делгермаа Кочанайлар чус хойдан-ма 93 хураганны камгалап, хой бүрүүзүидеи-не 1,9 кг дүнгү киргип алганнар. Олар 16 тонна сигенин белеткеп, кыштаанын сентеглезин октябрь айда-ла доозуп алганнар.

Чайын Кара-Хөлге хоюн семиртип алган. Хой бүрүүу-ле 43 килограммдан куду эвес, деңгилделиг болган. Ынчан Делгермаа Шыраповна аиаа орбаан. Уруглары-биле ногаан шивиниң чаш будуун 250 килограмм хирени кургадып алган. Чаш малдың шимка алзыр, аарыыр чоруумга ол дыка дузалаар.

Чоокта чаа хойжуиуң кажаазын коптаржып бөөр дээш кезек шефчилер чеде бердивис. Кажаала хураганнар алгыржып тур.

— Хоюи төрүп эгелээни ол бе?—диидим.

— Ынчанмайн каичаар. Олчалыг олурары дег оорушку кайда боор. Бо дүне тоолап тоспу хураганны хүлээп алдым. Хорамча чок—диэш, хойжу оолдаашкыны алдаткаи-ла ышкы-чемге чорудуп барган.

Ол чугаалаан сөстери дүрүмге дөнүп, Кочанайлар чус хойдан-ма 93 хураганны камгалап, хой бүрүүзүидеи-не 1,9 кг дүнгү киргип алганнар. Олар 16 тонна сигенин белеткеп, кыштаанын сентеглезин октябрь айда-ла доозуп алганнар.

Чайын Кара-Хөлге хоюи

ЫРАККЫ ЧӨӨН ЧУКТЕ

ЧЕМ БААЗАЗЫ БЫЖЫГЫП ТУРАР

Клевер деп сигенниң «Приморский-44» сорту ийи кезиндеде гектардаш 300 ажыг центнер могаан массаны берип турар. Ол сорттуң ук чернин кодо» ажыл-агайының дуржулга станциязы өстүрүп үнүргеп. Чаа сорттуң бедик дүжүттүү болгаш соокка бызыны колхозтарның база совхозтаның ниченгейин хаара тудуп турар. Чаа клеверни бо чылдан эгелээш Приморьеге районнудар.

Сөөлгү чылдарның дургузунда тараалварның, соянық, картофельниң, ногаалларның селекциязы-биле чергедештир. Приморьениң дуржулга станциязынга хөй чылдыг болгаш шимаа-оларның сигиттериниң урезиниң өстүрер талазы-биле ажыл-ишиниң хемчээли база улгатқан. Клеверден анчыда, тараа башлыг сигеннериниң чаа перспективалыг сорттарын өстүрүп үнүргеш.

Станция болгаш оон дуржулга — будуруглге ажыл-агайы тоску беш чылдың дургузунда крайның ажыл-агайларынга биргеи репродукциялыг эдиттээ урезиннерни 451 тонналы сатқан— планнаттынгаанындан чыл катап хөй.

А. ГУЛЯНСКИЙ.

Уссурийск.

МЫРЫҢАЙ ЗЕЯ ДАЛАЙДА

«Зеяның сут кадагалалының зоназында экология системаларының байдалы» деп мындыг шинчилелдерни Хабаровскиниң биологтары доозган.

Зея далай — чурттуң чөөн чүгүлде эң улуг кылымал суг кадагалалы. Ол Ыраккы Чөөн чүктө баштайгы гидроэлектростанциязының тудуунуң девискээрине тургустунуп келир. Кедергей улуг цйгылакка 90 миллиард кубометр суг кирер. Шинчилээш ол хире кедергей улуг суг кадагалалының бойдуска чедирер салдарының түңелинде болу берээн болур өскерлиштиниериниң географтыг баш удур тодаргайлаашкының алыры хончуг чугула. Ыланғыя гидрологтуг режимниң кончаар өскерлиэни база ол өскерилиш-ниэниң климатка, сутнуң дириг эмытанарынга, чер кыбының хөрөзүнүнге, үүш аймаанга, чер кыбының будуш байдалынга кандыг салдарны чедирерин тодаргайлаар сорулга эртемделлериниң мурнунда салдынган. Байкал—Амур магистралының таварып эртери чаа Зейск хоорай болгаш чаа суулдар кылымал далайның хөлтеринге тургустунар болганда, ону тодаралыры чугула болуп турар. Кодээ ажыл-агый он-оо муң гектар үнүп-дүжүттүр чаа черлерни алыр.

Эртем-шинчилел ажылларының түңелинде баштайгы рекомендацияларны ажылдап кылган, оларны оңгу беш чылда бөттандырар аппар.

ЧАА ЧЕРГЕ ӨСТУРГЕН ӨЛУК АННАР

Камчатка чартык ортулукка өстүрери-биле ындыг-ла үр эвесте эккеп салган ондатрага ам области олуг белеткелинге хол чедиринең бирээзин эдеп турар апарган. Ол анчыгаш бодунуң амыырап турттап болуры бүгү-ле суг хөөлбектеринде турумчуп чурттай бергеп дээрбин аңчылының болгаш аң өстүрериниң Бүгү-эвилел эртемшинчилел институдунуң Камчатка салбырының ажылдакчыларының чоруткан шинчилели көргүскен.

Сөөлгү ийи чылдың дургузунда аңнап тыпкан ондатра кежиниң саны ийи катап өскен.

Аңчыыр девискээрлериниң продуктудуун улгаттырары-биле эртемделлериниң сүмезин ёзугаар чартык ортулукта куштарның болгаш аңнарның чаа евилерин аппарып салган. Оларның аразында—ворскалар, нуктулер, нушкулдер бар. Эң үнелиг кара ондатрачың баштайгы болууп бо чылын сут хөөлбектериге аппарып салыр. Областтың сонгу чүгүнден бууп, буланны Камчатка хемиң умунче пилчиндер талазы-биле ажылдарны эртемдеп-охотоведтерниң дузазы-биле чоруткан турар.

М. ЖИЛИН.
(СЭТА).

Камчатка область.

Айтырыңар, харыылап берээл

ЧАМДЫК ӨСКЕРИЛГЕЛЕР

Күрүнениң социал камгалал талазы-биле хөөлүзүнда чамдык өскерилгелер бар дээр-дир. Ол чаа айтырыгның дугайын сөөлүн чамчыштыр тайыбырлап бээрин, Кызыл хоорай чурттуг пенсионер А. Маады юрист С. А. Дарсаттан дилээн. Самдан Айыжыевичиниң харыызын мында парладывыс.

Ажыл кылыр аргазын тур өскүнгаш, ажылдавайн турган ажылчын азы албан-хаамчы кижиге күрүнениң социал камгалал талазы-биле дузаламчызын тыпсырда, оон ажыл стажын, профэвилел кежигүнүн барымдаалап, эмчи бюллетенин ёзугаар бээри билдингир.

ССРЗ-ниң Министрлер Чөвүлелиниң 1974 чылдың декабрь 13-те үндурген доктаалында ол чурумга чамдык өскерилгелерни киирген. Тодаргайлаарга: 1975 чылдың декабрь 1-ден соңгаар аарып турган кижиниң азыралында 16 хар (өөренинчилиг болза 18 хар) чедир назылыг үштен өрү уруг барда, аңаа социал камгалал талазы-биле күрүне дузаламчызын, оон үзүктел чок ажыл стажын барымдаалавайн, шалыңының 100 хуу, а профэвилел кемигүнү эвесте 50 хуу хөмчээнин ёзугаар төлээр.

Бир эвес мурнунда ажылдап турган черинден дараазында чылдагааннардан үндүрткен таварылгада үстүнде айтыкан чүүл ол ажылдакчыга хамаарышпас. Тодаргайларга:

күш-ажыл керээзинде азы иштикки күш-ажыл чурумунуң саазырында айтыкан хүлээлгелерни чылдагаан чокка үргүлчү күүсетпээн таварылгада;

чылдагаан чокка прогул кылганда азы ажылга эзирик келгенде;

хостагазын каспттырып шиитпиргенде азы ажылдап турган черинден өске черге хөрөзөн эрттирер кылдыр эдип чаазаар ажылга шиитпен судтуң шиитпири нүштүг болганда;

акша азы өртектиг бараанмар надагалап, сайгарып турар ажылдакчыга хамаарышпас администрацияның бүзүрели өскүндүрганда;

кимизидикчи дүлээлгени күүседип тургаш, аморальдыг үүлгедиглер кылганы-биле, ол ажылга артпас апарганда;

профэвилел организациязының негелдезин ёзугаар ажылдан хостаттырганда;

чагыртырының чурумун азы сагылга-чурум уставын барымдаалап, ажылдан үндүртпенде;

хоойлуда кордунген үүлгедиглер кылгаш, ажылдан үндүртпен таварылгада.

Үстүнде айытнан кижилеө ажылга катап кирген таварылгада, оларга социал камгалал талазы-биле күрүне дузаламчызын нигити чурум ёзугаар төлээр.

Ол ышнаш үстүнде айытнан дөктаал ёзугаар, 1975 чылдың декабрь 1-ден соңгаар ажылдап турар инвалидтер туберкулёзтан аараак, ажыл кылыр аргазын түр өскүнганда, аңаа дузаламчы тыпсыр хуусаазын узатнан.

Шак ындыг дузаламчыны инвалид кижи (туберкулёзтааш инвалид болганындан ажыгда) сегиннге чедир азы туберкулёзтаан ужурунда тургускан инвалид болуун эде көргүзүп төлээр. Тайылбыр: улаштыр 10 айдан азы сөөлгү 2 чыл иштинде нигитизи-биле 12 айдан хөй эвес уеде төлээр.

Туберкулёзтан аараак инвалид болган ажылдакчы каданнаан таварылгада, аңаа социал камгалал талазы-биле дузаламчыны улаштыр 4 айдан азы чылда 5 айдан хөй эвес уе иштинде төлээрин чурумчуткан.

Дашпыкыда

ВЕНАДА КАТАП ЭГЕЛЭЭН

ВЕНА. (СЭТА). Тын Европага чепсектиг күштерни болгаш чепсеглелиишкиннерни кызырар дугайында тугаалажышкынар үзүктелиишкин соонда Венада катап ителээн. Элчелерниң пленарлыг хуралга Польшаның болгаш Канаданың делегацияларының баштыныары чүве тугаалаан.

Хуралдың соолуунде нелыта делегацияның баштыны С. Даброва парлалга конференциязы эртиргеп. Тугаалажышкынларның киржикчилериниң мурнуда чугула сорулга — нерин талазы-биле удур турушкун оныа аймылдыг болуп турар районга шеригниң мөөнгеттиниишкининиң бедик денелиш кудуладырыпче утланган тодаргай хемчелерни ажылдап киллыры салдынып турар деп, ол медеглээн. Европага айыыл чок чорук болгаш кады ажылдажылга талазы-биле чөвүлел хуралдың чедиишкининиң соозуганының соолуунде Европа политиктиг чавырлыышкынының шеөнг чавырлыышкынының хемчеглери-биле немэрининң эргежок чугулазы онза негелделиг болу берген. Хельсинкиге чедип алдынган чедиишкин ол айтырыгны дерек кырынга шиитпирлээринге бөттуг эге үндезинниери турускан.

Совет Эвилели болгаш социалистиг өске-дээ чурттар чугаалажышкынарга чогумчалыг үүннелерни чедип алырының өйү келген деп санаап, Вена чугаалажышкынарын чугула үжүр-дүзалыг деп көрүп турарын С. Даброва онзадап демдеглээн. Тын Европада күрүнелериниң чепсектиг күштерни болгаш чепсеглелиишкиннерни үш чыл дургузунда 15 хуудан ажыр кызырарының зелгерецгей программазын киргеш, социалистиг чурттар чугаалажышкынарга депшилгени хандырарынга боттарының тодаргай салыышпынын кылган. Оон алгыда, социалистиг чурттар боттарының барыын талакы чугаалажыкчыларының туружун барымдаалап көргеш, салдынган эчис сорулгаже бурунгаардаарынга мынгаат алаан каш эгебаштайгы базымнарны боттандырарын база санаадаан.

Совет Эвилели болгаш чугаалажышкынарның киржикчилери социалистиг өске-дээ чурттар бөт-бодунуң чөпшээрежиринге, ам турар хүлээлгелерниң бүрүн деп үнелиг болурунга база кымга-дээ когарал таварыгтырбазынга үндезилеөн. Тын Европага чепсектиг күштерни болгаш чепсеглелиишкиннерни кызырарының айтырыын шиитпирлээринге

УЛУСЧУ ЧОГААДЫЛГА ФЕСТИВАЛЫ ЧОРУП ТУР

КӨӨРГЕ СОЛУН, ДЫҢНААРГА ТААЛАНЧЫГ

Тоску беш чылдың «хэйраазы»—Хандагайты суурнуң Культура бажыңы. Кижи олурар хос сандэй-даа чок, улус шагда-ла олурулкан. Бо дээрге районнуң бот-тывынгыр ураа чүүл көрүүлезиниң концерттерин көөр дээш келген улустур.

— Кайы чер баштай эгелээрдир?

— Саглыжылар...

Көрүкчүдер ыңдыг янзылыг айтырыг салып, фестивальдың эгелээрин четтикпейн манап ордулар.

Тоску беш чылдың планныг онаалдаларын чедиишкиниг күүседткен, онгу беш чылче хайыышкыныыт киирипкелзажыл-ишчилерниң ураа чүүлге хандыкшылын эскерип, оларның ураа-чечен, утка талазыбыле ханы күүседиглерин кым черле сонуургавас боор.

Тус-тус коллективтерниң күш-ажылчы чедиишкиннериниң дугайын СЭКП Өвүр райкомунуң секретары Донгак Тапгай-оол көрүкчүдерге тодаргай чугаалаашаа, ураа чүүл көрүүлезиниң эгелээнин чавлаан.

Үк көрүүлеви «Кызыл туң» колхозтуң бот-тывынгыр ураа чүүл коллективи эгелээн. Ол коллективтиң киржикчилери Ленин, партия дугайында ыяити ырларны күүседирее, адыш часкаашкыны диңмиреп турган. Ол чүл дээрге оларның көрүүлеге эки белеткеенгенин дорваана хереглээн.

Колхозтуң ажыл-ишчилери тоску беш чылдың доозукчу чылында бүгай эвес түңнелдерни чедип алганын, моон соцгазргы соруулгаларын, мурнакчы саанчы, кадарчы, чолаачыларның барын боттарының шүдүк ырларынга база илереткеннер. Черле ынчаш оларның концертиниң программазының тургузуу национал хевирлиг болуп, социалистиг ужур-утказыг, интернационалчы хөөнер-биле доддунганын жюри демдеглээн.

Ылаңгыя көдээ клуб баяазы М. Борбаанды болгаш Б. Сзая олар композитор Р. Кенденбильдиң Э. Трефиловтуң созугите бижээни «Оюмаа» деп ырызын бүгай эвес күүседкеннер.

— Кайызының-даа күүселдези эки эрлер-дир. Черле тас ырлаштылар— дээн чугаа залга дыңналды-даа.

Шүлүкчү В. Саган-оолдуң «Хуула бээр болган болза...» деп шүлүүн Л. Чимит-Доржу-

Коллективтиң киржикчилери Ленин, партия дугайында ыяити ырларны күүседирее, адыш часкаашкыны диңмиреп турган. Ол чүл дээрге оларның көрүүлеге эки белеткеенгенин дорваана хереглээн.

Колхозтуң ажыл-ишчилери тоску беш чылдың доозукчу чылында бүгай эвес түңнелдерни чедип алганын, моон соцгазргы соруулгаларын, мурнакчы саанчы, кадарчы, чолаачыларның барын боттарының шүдүк ырларынга база илереткеннер. Черле ынчаш оларның концертиниң программазының тургузуу национал хевирлиг болуп, социалистиг ужур-утказыг, интернационалчы хөөнер-биле доддунганын жюри демдеглээн. ●

Ылаңгыя көдээ клуб баяазы М. Борбаанды болгаш Б. Сзая олар композитор Р. Кенденбильдиң Э. Трефиловтуң созугите бижээни «Оюмаа» деп ырызын бүгай эвес күүседткеннер.

— Кайызының-даа күүселдези эки эрлер-дир. Черле тас ырлаштылар— дээн чугаа залга дыңналды-даа.

Шүлүкчү В. Саган-оолдуң «Хуула бээр болган болза...» деп шүлүүн Л. Чимит-Доржуну даянып, номчаакы. Л. Саттың «Эргим аваң характары» деп ырны таалынчыг ырлааның көрүкчүлер» адыш часкаашкыны-биле уткуп, сценаже катап-катап чалап турганнар.

«Коммунизмче орук» колхозтуң бот-тывынгыр ураа чүүл коллективи бо көрүүлеге база бүгай эвес белеткеенгенин жюри демдеглээн. Ылаңгыя Солчур ортумак школазының башкыларының мында идепкейлиг киришкени—көдээ интеллигенциянның чон ортузунга культурамассалыг ажылды чогуур деңгелге тургузар дээш, боттарының чогаадыкчы үлүг-хуузун киирип турарының тодаргай херечизин. Ол школаның башкызы М. Эрес-оол бодунуң чогаатканы «Партиямга» деп шүлүүн эки номчуп күүседткеш, демдеглеткел. Ол шүлүктүң бир одуруу бо:

Коммунизм—келир өйже
Хоор чонну аппар чоруур.
Башкы Ленин тургускаңы
Башкарыкчы партия.

«Торгалыг» совхозтан бо көрүүлеге ийи коллектив киришкен: Чаа-Суур салбыры болгаш «Торгалыг» совхозта көдээ Культура бажыңы. Олар көрүүдеге ийи аңгы концерттиг киришпишаан. бот-тывынгыр ураа чүүлге ооң-биле улуг сонуургалдымыч көргүскенин жюри демдеглээн.

Районнуң ураа чүүл көрүүлезинге 181 кижи киришкен. Олар янзы-бүрү мергежилдиң хижилеп. Каш кижиге сестен берипгээн.

Сергей Донгак:—Мен «Торгалыг» совхозта чолаачылап турар мен. Ырларымга ынак мен. Ынчангаш бот-тывынгыр ураа чүүл бөлүмүнге киржип кедим. Бо таварылгада «Кадыг чорза» деп ырны күүсеттим.

Ооржак Күр-Седи: — Мен «Кызыл тук» колхозта школада башкылап турар мен. Бо көрүүлеге «Бай-ла Тэйгам» деп ырны күүсеттим. Ол ырны күүседиринге черле ынак кижи мен. Концерттерге моон соңгаар-даа киржир мен.

София Доржу: — Торгалыгның Чаа-Суурда библиотекарылап турар мен. Бот-тывынгыр ураа чүүл бөлүмүнүге шагдан бээр-ле киржип келдим. Ырдаа, шүлүк-даа күүсеткилээр мен. Моон соңгаар-даа уламныдаар мен.

Киржикчилерниң чугааларындан оларның бот-тывынгыр ураа чүүлге хандыкшылдыы тодазы-биле илереп келир-дир.

Көрүүлеңниң түңнелинде бирги черни Саглының көдээ клубунуң, йңгы черни Хандагайтының Культура бажыңының бот-тывынгыр коллективтерни чедип алган.

Район көрүүлезинге киришкеи концерттериң чамдык ниити четпестерин оргкомитет айыткан. Бир-де дугаарында улустарның найыралының темазынга литература хөргүмүүт композиция барык-ла чок болган. Ол ышкаш совет патриотизм болгаш интернационализм темазынче ам-даа хынылаар болза эки. Ооң-биле кады совет улустуң революсчу, дайынчы болгаш күш-ажылчы алдарынга турасхаатканы көргүзүүлериң моон соңгаар программаларга киирее чогуур.

Шиилериниң ролдарынга күүседикчилерни шын шилип алыр талазы-биле шин коллективтеринге жюри чамдык сүмелерни катказ. Жайрлар айыбиле күүседделерде чамдык четпестер талазы-биле сүмелер жюри кежигүнериниң талазындан бердингей.

К. САТ.

Революсчу алдарның музейи

Москва. Большевик кудумчузу. ССРЭ-ниң Төп Революция музейиниң салбыры «Красная Пресня» деп төөгү-революция музейи мында, 1905—1907 чылдарның революциязының турасхаадыг болуушкынарының районунда ажыттынган.

Чүс-чүс ховар чүүлдер — фотографиялар, документтилер, карталар, ажылчым-дружинниктерниң бөө-чепсээ болган өске-даа делегелелер—хаанның шеригжилериге удур баррикадаларга большевиктерниң удуртулгазы-биле маадырлыг тулчуп турган пресня пролетарийлериң эрес-маадырлыг чоруктарының дугайын чугаалап турар.

Россияга башгайгы революциниң эң-не шинтпирлиг бо-

луушкунун—Москвага болган Декабрьның чеңсектиг тура халыышкынын көргүзүп турар материалдар делегеледе улуг черни эзэлээн. Делегелелерде — 1905 чылдың декабрьда Пресняга тулчуушкуларының планы, тура халыышкынарның киржикчилериниң портреттери, ажылчыннарның боттарының кылып алган боозу, мичаардалгы хүннериниң болуушкуларынга турасхаатканы солуннарының үндүрүлгелери.

«1905 чылдың революциязы чуруула ураа чүүлүнде» деп бажыңның аллаку кадында турускан делгеле улуг сонуургалды болдуруп турар. Орус ураа чүүлүнүң сураглыг мастерлериниң, ооң иштинде И. Репиниң, В. Полеповтуң, С. Коненковтуң күүседткеи полотнонарны болгаш скульптурнарны мында делгеп көргүскен.

Музейниң делгелелерни моон соңгаар улам-на калбартаан турар. Шаанда Москвадың хожудаттай кызыг-булуңу турган ол черни амгы үеэнге сайзырангай индустриялыг болгаш оң-он артем база культура-чыры-дымышкын албан черлериг чаагайыттырган район болдуртан краснопресненчилериниң алдарлыг ажыл-херектериниң турасхаатканы дыка хөй чаа делгелелерни келген кижилер көөр.

ЧУРУКТА: Москвадың «Красная Пресня» деп төөгү-революция музейиниң алдарлыг ажыл-херектериниң бирээзинде.

Р. ДЕНИСОВТУҢ фотозу.

ФЕВРАЛЬДА

ДМ	2	9	16	23	
ВТ	3	10	17	24	
СР	4	11	18	25	
ЧТ	5	12	19	26	
ПТ	6	13	20	27	
СБ	7	14	21	28	
ВС	1	8	15	22	29

ЧАА КИНОЛАР

Совет инженер, генерал Дмитрий Михайлович Карбышевтиң ады бүгү дешилгелиг кижи торелгетенге эргим. 1917 чылда Октябрь революциязы тиилээн соон дарый үжеп чеди харлыг подполковник Карбышев совет эрге-чагырганың талазынче шилчээн. Ол болупчуң шериг кампалалдарының талазы-биле бүгү биляя, дуржулгазын, талантызын Төрээн чуртунга, ооң чепсектиг күштерингэ барааллаткан. Карбышевтиң дайын чорудулгазының үезинде кампалал тудуглар дугайында номнары делегейге сураглаан турган. 1941 чылда алдан харлыг генерал-лейтенант Карбышев балыглаткаш, фашистерге туттурган. 1945 чылдың февральга чедир он бир аңгы концлагерьлерге хоргудалып келген. Ол фашистерге дерааиан-биле шагжыладып өлүрткүже чедир коммунистиг идеаларга, бодунуң чонунга, Төрээн чуртунга шынчы боон артыкан. Фашистериң кандыгдаа эрия-шаажызы, иңгүллээшкиниң ооң тура-соруун көдүрүп, бодунуң үзелдериниг бердингээнин өскертпээн шыдаваан. Бодунуң үлегери-биле ол өскелерни соруук киирип, демиселче көдүрүп чораан коммунист, хамааты, солдат болгал эртемден. Чонунуң алдарлыг оглу Д. Карбышевтиң фашизм-биле демиселинин, туттуруушкун чылдарының кадыг-бергезин ажыл эртелиниң дугайын «Төрээн чуртунуң солдаты» деп фильм төөгүп турар.

Карбышевти Германияның инженер шеригжериниң командилакчызы фон Раубен концлагерьден үндүргеш, конструктор бюрозунга эккээр. Ында фашистериң үзелеп алган чурттарындан туттурган инженерлер ажылдап турар. Грек, француз, италь болгаш өскедээ чурттардан эккелген инженерлерин эдап, чүнү кылып турарын Карбышевке тайылбырлаарга, ол:

— Бо бүгүнү меңээ чүге чугаалап турарыңар ол?—деп удур айтырар.

Фон Раубен Гиммлерге «Карбышев дээрге делегейде чок дээн эртемден. Жуков, Рокоссовский, Конев, Ватутин болгаш өске-даа совет командилакчылар шериг академиялырында соон өөренген. Мажиноген, Эйфельдиң кампалал шугумнарының дугайында Карбышевтиң лекцияларын герман шеритиң кол штабында номчуп турар. Карбышевтиң билип, дуржулгазы биске, немец кампалал тудукчуларынга, авжок ажыктыг болур» — деп тайылбырлап тургаш, хостадып алган. Ооң ол болалын Карбышев удаваанда билип каапкан. «Красная Звезда» солуң Карбышевти өскерилгеп деп бижип, Гиммлер-биле кады тыртыргаи чурттун база павлаан деп чугаалап, ыяыг «солуңнуң» корпусуп, ону Төрээн чуртунга өскерликчи деп санап турар деп билиндиргеп Раубен оралдажыр.

Свердловскиже орукка дайынның шагда эрткен хүннериниң дугайында сактыышкыларар Рожноту долгандыр турар амыдыралдан чартыктырар...

«Хаяадан хаяга чедир» деп кинофильмни «Мосфильм» студиягга Гавриил Елизаров тургускан. Кинода кол рольдарны Николай Пастухов, Любовь Соколова, Евгения Сабельникова, Олег Хабалов олар ойнаан.

Өзүп орар салгалды канчаар кижилеңдерви, ёзулуг башкы кижи хандыг шынарлыг болуруп дээн чижектиг айтырыгларны М. Горький аттыг студияның үндургени «Оңу эртпээн бис» деп кинозунда көдүргеп.

Практикалап келген студент Лена тур кала класс удуртукчузу апаар Класстың эң чурум чогу Митя Красиковтуң бажыныңда байдалы-биле таныжар дээш чеде бээр. Митяның ачазы Александр Павлович район архитектору, авазы тудуг инженери. Оларның ажылы-ла хөй. Оглунче кичээнгей салбайн турар. Ынчангаш Лена ада-иеге Митяның кижизиглиргенин школаже чаа каапкаар хоржок деп чүвени билиндирерин ораалдажыр. Чугаа кезиинде Лена ханала чурукче көргеш:

— Бо кымыл?—деп, Митяның ачазындан айтырар.

— Силер билбес силер бе? Силерниң-биле чугаалашкан ажыыл бар бе? Көрүп көрем, Нина, институттар ам кандыг башкылар белеткеп турар апаргэн-дыр?! Ол дээрге бистиң үениң алдарлыг дээн архитектору Корбюзье-дир!—деп шыжыгып харылаар.

Лена улаштыр:

— Митяның кырган-ачазы бар бе?—деп айтырар.

— Чок. Ол дайын үезинде өлген. Чүл ынчаш?—деп Александр Павлович удур айтырар.

— Ачаа-ла болалым-дыр. Амгы хоорай тудуунуң, ооң архитектурлуг күүседделериниң талазы-биле алдарлаан Корбюзьениң бир эвес баштай бо ханзга Митяның кырган-ачазының, ооң сооңда ооң бодунуң Корбюзьениң чуруун азып каан болза ажыынмас ийик—деп. Лениның харыызы Митяның ачазының чамдык талазы-биле аскаа турарын сойгалаар.

Кинону режиссёр Илья Фрез тургускан.

«Мосфильм» студияга Олег Бондаревтиң тургускаңы «Маринга азмаатар» деп фильм кем-кереек үүлгедикчаан чораан аныяк кижиниң күш-ажылчы шынчы оруже ачы-тыны-биле холбашкан бергелерин эртип чораан шилчээнин, орта ханы ынакшылдың салдарын төөгүп турар.

«Петр Мартынович, ооң улуг амыдыралының чылдары» деп фильмни сураглыг совет киноактёр Петр Алейниковка турасхаткан.

Тураскаадыг болгаш демдеглелдиг хүннер

3—Он чыл бурунгаар (1966) «Луна-9» деп совет автоматтыг станция Ай кырынга баштайгы хонуушкунну кылган. Ол Ай кырының хевирин телевизиорга дамчыткан.

7—Латви ССР-ниң Эртемнер академиязының тургустунганындан бээр 30 чылы.

Совет авиаконструктор О. К. Антоновтуң (1966) 70 харлаары.

10—Грузин ССР-ниң Эртемнер академиязының тургустунганындан бээр 35 чылы.

14—СЭКП-ниң XX съездизиниң ажыттынган (1956) хүнүнден бээр 20 чылы.

15—Татар совет шүлүкчү, Совет Эвилелиниң Маадыры Муса Джалильдиң (1906—1944) төрүттүнген хүнүнден бээр 70 чылы.

17—Совет шүлүкчү А. Л. Бартонуң (1906) 70 харлаары.

20—Вейгр болгаш делегейниң коммунистиг, ажыычын шимчээшкинниниң көскү ахыйдакчызы Бела Куниң (1886—1938) төрүттүнген хүнүнден бээр 90 чылы.

21—Совет чурукчу, график Е. А. Кибриктиң (1906) 70 харлаары.

Совет чурукку П. П. Кончаловскийниң (1876—1956) төрүттүнген хүнүнден бээр 100 чылы.

23—Совет Армиязының болгаш Шериг-Далай флодунуң хүнү.

24—Совет Эвилелиниң Коммунистиг партиязының XXV съездизин ажыттынар.

25—Грузияга совет эрге-чагыргалы тургускан хүнүнден бээр 55 чылы.

26—Коммунистиг партияның болгаш Совет күрүнениң көскү ахыйдакчызы А. А. Ждановтуң (1896—1948) төрүттүнген хүнүнден бээр 80 чылы.

27—Совет Эвилели-биле Моол Арат Республиканың аразында найырал болгаш бот-боттарынга дузалажылга дугайында Керээге (1946) ат салганындан бээр 30 чыл болганы. Керээни 1966 чылда узаткан.

29—Литваның Коммунистиг партиязының үндезилекчилериниң болгаш удуртукчуларының бирээзи Каролис Пожеланың (1896—1926) төрүттүнген хүнүнден бээр 80 чылы.

Хүн, Ай болгаш планеталар

Айның этезинде хүн 8 шак ажып турда үнер, кежээкиниң 5 шакта ажар. Хүн дуртунуң узуну 8 шак 40 минута хире. Айның тончүзүнде хүн 7 шак ажып турда үнер, кежээкиниң 6 шакта ажар. Хүн дуртунуң узуну 10 шак 40 минута чедер.

Айның хонуктары календарь хонуктары-биле колдуунда дүүжүп турар.

Кежээ даргиниң мурнуу-барының талазында Юпитер чайнап турар, ооң солагай талада бедикте кызылчымаар Марстыг, Рак болгаш Близнецы сылдыс бөлүглелдериниң кызыгаарында Сатурнуну көрүп болур. Эртенги хала читкелекте Венераны, а айның ортан үезинде ооң чоогунда Меркурийни хайгаарап болур. Ай февраль 5—6 үезинде Юпитерни, 10-та—Марстың, 13-те —Сатурнуну, 27-де Венера биле Меркурийни чоогу-биле эртер.

Февраль ай 29 хонуктут. Ынчангаш 1976 чыл 365 эвес, а 366 хонуктут, артык хонуктут чыл. Дараазындагы ыяыг чылдар 1980, 1984 чылдарда болур.

СПОРТЧУ МАРГЫЛДААЛАР

Бо ай спортчу маргылдаалар-биле кончуг байлак. Бирле дугаарында айтып каар үүл— февральның 4-те Австрияда Инсбрук хоорайга XXII ныңшы делегей Олимпиадазының байырлыг ажыдыышкыны болур. Анаа Совет Эвилелиниң шилиндек командазының спортчулары — хазкчылар, хоккейжилер, фигуристер болгаш спортчу еске-даа хевирлериниң талаелекчилери киржир, бистиң чүртүвүстүң спортчу ядын камгалаар. Ынчангаш бүгү делегейниң чону ол улуг болуушкунну четтикпейн манап турар.

Бистиң республикага февраль айда база олаан хой маргылдаалар болур. Ам оларның кол-колу-биле танышып көрээликер. Хакка республиканың комсомол-профэвилелиниң түңнел кросу бо айның 19—22 хүннеринде «Тайга» станциязынга болур. Ол маргылдаага тиилекчи болган хаакчылар мартның 4—9-та Мурманскиге болур чарлыкка киржирлер.

Школачыларның аразында чыл бүрүде чамчы болган эртип турар «Аргыглыг мячиктин» шиилелы дээш мячиктиг хоккейге республика маргылдаазы февральның тончүзүнде болуп эртер. Хостуг хүрешке олаан оолдарның «Спартак» эки тура спорт ниитилелиниң бирги черни дээш ужуражылгазы бо айның 7—8-те Кызылга болур. Ол-ла ниитилелиниң хостуг хүрешке улуг улус аразынга бирги черни дээш маргылдаазы февральдың 21—22 де болур.

БИСТИҢ ААЛЧЫЛАРЫВЫС

Чоокта чаа «Тываның аныяктары» солуңнуң бөлүк ажыддакчылары Чөөн-Хемчик районда «Суг-Хөл» совхозтуң ажыыышкыларынга чорваан. Совхозтуң Культура бажыңының хуралдаар залын номчукчулар долдур олурупкан. Суг-Аксы ортумак школаның башкызы солуңнуң идепкейлиг бижикчизи Ондар Кан-оол конференцияны ажыктаан.

Редактор М. О. Өлзей-оол «Тываның аныяктары» солуңнуң эрткен оруунун, ооң амгы база моон соңгаары сорулгаларының дугайында болгаш чамдык парлаттынган материалдарга доктаал, чүве чугаалаан. Дараазында солуңнуң пропаганда кылдызының эргелекчизи А. А. Даржай харыылал турар кылдызның ажыычорудулгазын чугаалаашкаан, бодуңуң чогаатказ чаа шүлүктерин чыыгаккарга номчуп бараалгаткан. Солунда «Далыракэ» чечен чогаал каттыжышкынының ажылын, чогаал телазынга бижээн материалдарын аңаа сайгарып турарын ол чугаалаан. Аныяк салгалды коммунистиг ёзүге кижизидеринге, чогаал чаңчылдарга өөредиринг талазы-биле солуңнуң ал турар хемчеглериниң дугайында солуңнуң комсомолчу алмыбыыл кылдызының эргелекчизи А. О. Оксур, ол-ла солунда корреспондент К. Л. Сарыг-оол олар чүве чугаалажыпар. Олар редакциянын бижикчилер-биле харылзаалажыпан, аңаа чаа күштүг пелехил, хөөчүн бижикчилерниң материалдарының улам шинчилүү апарганын демдеглээнчер.

Чаңгыс чер чурттуглары О. Бораш, К. Шагыр-оол, О. Бапуучап, О. Чаң-оол болгаш өскелерни-даа идепкейлиг эки бижикчилер деп солуңнуң редколлегиязы үнелеп турарынга зал аёыш часкап уткаан.

Комсомолдуң Чөөн-Хемчик райкомундан, Чадаана ортумак школазындан төлээлер конференцияга база олурупкан. Номдукчулар болгаш көдээ бижикчилер конференцияның ажылынга идепкейлиг кирижип, санаа-оңнын киргеннер. Чижээ, Суг-Аксы ортумак школазында хөөчүн башкы, бот-тывынгыр композитор Александр Ондар солуңнуң «Сылдысчыгаш» арнынга, чогаал ажылы чырыдар булунга доктаап чүве чугаалаан. «Эки чаңчылдар» база «Багай ажыы чаңнар» деп рубрикаларны ажыдып, ооң адаанга материалдарны удаадарга парлаарын ол сакалдаан.

Суг-Аксы ортумак школада «Анай-Хаак» деп чечен чогаал бөлүгүмү тургустунганын О. Чаң-оолга сананыңга чугаалаар. Школаның 9, 10 классчыларының өөреникчилери бөлгүмде идепкейлиг киржип турар. Ооң киржикчилери Галина Монгуш, Зоя Кашпык-оол ук бөлгүмүнү ажыктыын, солун черинче чогаа бижашкынче сундуга бергеннер. «Тываның аныяктары» солундан хөөнү өөренип, балып ол-турарын чугаалаанчар.

С. БИЧЕ-ООЛ.

Телевидение

ФЕВРАЛЬ 1-ДЕ

МОСКВАДАН

7.25—Спортчу программа: 1 Бөмска эң хуузунуң делегей ужуражылгазының ССРЭ—АКШ. Ташкентиден өөнүт дамчыдылга. 2. Биче футболга делегей маргылдаазы. Түңнели. В. И. Ленин аттыг Төп стадионунуң Спорт орудузунда өөнүт дамчыдылга

9.10—«Ынакшаалаарга алгыя». Фильм-балет. Өөнүт.

9.25—«Бөдүүн төөгүге. Ураң-чечен фильм.

10.50—11.00—Чапсар.

11.00—Медээлер.

11.10—«Хостуг ужудуушкун». Документалдыг өөнүт фильм.

11.30—«Музыкалыг киоск». Өөнүт.

12.00—«Совет Эвилелиниң баваан боон тур мен!».

13.00—«Тоолчуктар элелеп». Өөнүт мультфильм.

13.30—«Делегей панорамазы».

14.00—«Кино аян-чорудуларының клуузу». Өөнүт.

15.00—«Мээң эргим кижиним». Ураң-чечен өөнүт фильм.

16.50—17.00—Чапсар.

17.00—«Раво Шарипова ырлаар». Өөнүт.

17.30—«Үе». Информастыг программа.

18.00—«Баштайгы». Документалдыг, өөнүт телефильминиң баштайгы көргүүлүгези. «Беш чылдың маадырлары» деп сериядан.

18.25—«Кинопанорама».

20.00—Медээлер.

20.15—«Көдээниң ажыл-ишчи».

21.15—Бокска эң хуузунуң делегей ужуражылгазының ССРЭ—АКШ. Ташкентиден дамчыдылга.

22.20—22.30—Чапсар.

22.30—«Музыкалыг киоск».

23.00—23.30—«Үе». Информастыг программа.

ФЕВРАЛЬ 2-ДЕ

КЫЗЫЛДАН

17.00—«Мария Бисту ырлаар». Фильм-концерт.

17.50—Телефильм.

18.00—Телемедээлер.

18.25—Фильмнерни — уруглаарга. «Шоодайга яблоколар».

18.45—«Аяк шайны ажып ора». Дамчыдылга.

19.15—«Аккурганның балык остуруучулэри». Документалдыг фильм.

19.25—Тыва АССР-ниң телевидениге болгаш радиого дамчыдылга комитединиң симфония оркестриниң концерти.

20.05—«Даартаты хүнче базым». Документалдыг фильм.

20.15—«СЭКП-ниң XXV съездизин телептиг утказуу». Дамчыдылга.

20.40—Телемедээлер.

20.50—Чарлаллар.

20.55—«Кырган-аваның сөөлүнде келген кижи». Ураң-чечен фильм.

22.20—23.30—«Совет кинонуң төөгүзү». (1930—1934 чч). (Үнүүт кино мичаар эгелээн) Документалдыг фильм.

АГААР

Кызылдың агаар станциязының медээзинге ёзүтаар алырга, бөгүн республикага болгаш Кызылга шөкар булуттаар, чамдык черлерге хар чаар, барыын талаже утламышкынның хаттың күжү секундада 5-тен 10 метр чеде бээр. Даг-лыг черлерге хүче агзарның температуразы 15—20, а хүндүс 9—14 градус соок боор. Өске аргаларында дүне 24—29, а хүндүс 15—20 градус соор.

Кызыгга чоокку хүннерде шөкар булуттаар, хар чагбас, хат хадыыр, ооң күжү секундада 0—5 метр чедер. Агаарның температуразы дүне 25—27, а хүндүс 17—19 градус соок боор.

Редактор В. С. ШАРАВИЙ

КИНО

ФЕВРАЛЬ 1-ДЕ

«НАЙЫРАЛ»: «Тамирде даң халазы» 9.30, «Оңзагай болуушкун» (2 серияллыг) 11.05, 14.10, 17.20, 20.30 шактарда.

«ПИОНЕР»: «Беатрис Поттериң тооллары» 9.35, «Чашкы шаанның соомда чүс хүн» 11.20, 13.10, 15.00, «Фанфан Тюльпан» 16.50, 18.45, 20.40 шактарда.

«КАА-ХЕМ»: «Иван Грозный» 10.10, «Амраналь» (2 серияллыг) 12.20, 15.00, 17.40, 20.20 шактарда.

«ВОСТОК»: «Тулчуушкунче чүгле «Кыргыннар» кирип тур» 11.20, 13.10, «Истерин чаъс-даа чүй шаптар» 15.00, 16.50, 18.40, 20.30 шактайда.

ФЕВРАЛЬ 2-ДЕ

«НАЙЫРАЛ»: «Ынакшыл дээш кемниг херек үүлгедиир» 9.30, 11.25, 13.20, 15.15, 17.10, 19.05, 21.00 шактарда.

«ПИОНЕР»: «Робинзон Крузоның амыдыралы болгаш ыдептиг ужуралдары» 9.30, 15.40, «Мунуу» 11.15, «Оңзагай болуушкун» (2 серияллыг) 12.35, 17.25, 20.30 шактарда.

«КАА-ХЕМ»: «Фанфан Тюльпан» 15.00, 16.50, 18.40, 20.30 шактарда.

«ВОСТОК»: «Беатрис Поттериң тооллары» 15.00, «Амраналь» (2 серияллыг) 17.10, 20.00 шактарда.

РЕДАКЦИЯНЫҢ АДРЕЗИ: ИНДЕКС 667000

Кызыл. Щетинкин-Кравченко кудумчузу бажың № 3 ТЕЛЕФОННАРЫ: Редакторнуң 24-63, редакторнуң соолакчыларының 35-24, 31-75, пропаганда кылдызының 31-75, харыысалгалыг секретарының 23-54, партийжи амыдырал кылдызының 37-13, культура кылдызының 23-54, колөз ажылагый кылдызының 21-47, үлетпүр кылдызының 22-64, чогаа кылдызының 41-27, информация база совет тургузуг кылдыгының 20-60, корректорларның 27-41, бухгалтериянын 50-22, солуң келбейн барганда 32-75 телефонче долгаар.

Тираж 16495. ЧАГЫГ № 66.

СОЛУН НЕДЕЛЯДА 6 КАТАП ҮНЕР

Тыва АССР-ниң Министрлер Чөвүлелиниң Ном үндүрер чер, полиграфия болгаш ном садыының талазы-биле эргелелиниң типографиязы. (Кызыл, Щетинкин-Кравченко кудумчузу, бажың № 1). ТС—00434.

Бүгү чурттарның пролетарийлери, каттыжыңар!

ШЫН

СЭКП Тыва обкомунуң, Тыва АССР-ниң Дээди Совединиң болгаш Министрлер Чөвүлелиниң органы

№ 27 (10012) | 1976 чылдың февраль 3, вторник | 1925 чылда үнелезилеттингеи | Өртээ 2 коп.

КҮШ-АЖЫЛГА ШЫЛГАРАНГАЙ ЧЕДИИШКИННЕРИ ДЭЭШ ССРЭ-НИҢ КҮРҮНЕ ШАҢНАЛДАРЫН СОЦИАЛИСТИГ ЧАРЫШТЫҢ МУРНАКЧЫЛАРЫНГА — АЖЫЛЧЫННАРГА, КОЛХОЗЧУЛАРГА, ИНЖЕНЕР-ТЕХНИКТИГ АЖЫЛДАКЧЫЛАРГА, БРИГАДАЛАРНЫҢ, УЧАСТОКТАРНЫҢ, САЛБЫРЛАРНЫҢ, ФЕРМАЛАРНЫҢ БОЛГАШ ЗВЕНОЛАРНЫҢ КОЛЛЕКТИВТЕРИНГЕ ТЫПСЫР.

(СЭКП ТК-ның, ССРЭ-ниң Министрлер Чөвүлелиниң, ВЦСПС-тиң болгаш ВЛКСМ ТК-ның доктаалындан).

СЭКП-ниң XXV съездизинге үткүштүр!

БИСТИҢ ЧУРТУВУСТА

ДЖАМБУЛ. (Казах ССР). Мында суперфосфат заводунуң чылдың эгезинден бээр планнан ажыр ийи мун тонна минералдыг чемишчидилгени соорткан. СЭКП-ниң XXV съездизинге алдар кылдыр хүлээп алдынган хүлээлгелерде айтыкланыпкан дерт хонук бурунгаар ону ынчаар күүсеткен. Мындыг коргузүглерни завод болза суперфосфат заводунга эртикен чылын чаартылгаларны кылганының түнелинде чедип алган.

ДУШАНБЕ. Хөвең-сазының пос будурер каттыжышкынының аныяк чеди чүс ажылчыннары чаа ниити чуртталга бажыныңче көже бергеннер, ону Таджикистанның чайысылаашының барыын талазының микрорайонун тудуп турар. Ол болза будурулгениң социал хөгжүдезиниң планын ёзугаар соолгу үеде туттунган ийиги ниити чуртталга бажыны боон турар. Бо чылын профилакторийин алгыдары, ажылчыннар столовазын чаартып тудары, чаа-чаа чуртталга бажыңнарын тудары коргунгей.

АШХАБАД. Туркменияның мурнуу талазында картофельди тарып олуртуру эгелээн. Агаар бойдустуң таарымчалыг байдалын ажыглап алган, Ашхабад, Геоктепинск болгаш Бахарденск районнарның картофельчилери ховуже үнүп-кеннер.

ОРЕЛ. Ында Киров аттыг совхозта улуг комплекси ажытталга киирген. Анаа болза чылдың-на 50 муңдан эвээш эвес тоолайларны өстүрүп, семиртир. Амгы үеде Орёлдуң черинде мал ажылының янзы-бүрү угланышкынының 33 комплектерин түзүп турар.

КИРОВСК. (Кыргыс ССР). Киргизияның мурнуу талазының чер ажылдакчыларыбиле чергелештир бедик даглларда турар Таласск шыраазының механизаторлары тарылга агрегаттарын шөлдерже үнүргей. Кировск районнуң «Кушпуштак» колхозунуң хову ажылдакчылары тарааны чажып тарыырын организастыг эгелээн, олар болза тараа чажып тарыырын ак-не кыска хуусаалларда чорударының инициаторлары болганнар.

ПУШКИНО. (Азербайджан ССР). Ховен өстүрер улуг район болур Пушкино районнуң төвүнде туткан чаа район эмнелгези башгайы кижилерни хүлээп ап эгелээн. Бо чылдың эгезин болза ол районнуң чурттакчыларынга өлөн хой чаа тудугларны: школаларны, уруглар садтарын, яслилерни, клубтарны ажыглалга кииргени-биле демдеглеттинген.

КУПИШКИС (Литва ССР). Купишкистиң чаа тутқан улуг автовокзалынган пассажирлер автобустарга аргыжылгаже үнүгелеткен. Ол болза Литваның кедээ черлериниге бо чылын ажыглалга киирген турар үшүрүг 45 автовокзалдарының болгаш павильонларының башгайгыны болуп турар.

ВОЛОГДА. Вологда областың районнарынга уран чүүлдүн улусчу фестивалының башгайы түнел конперттери болгулаан. Чонуң ам-даа билиннээн турар ырыларын, танцыларын, амыдыралга холбашкан ескө-даа чогаалдарын ырередип тыбары-биле Вологданың сууларынга болгаш чурттакчылыг черлеринге улустуң аас чогаалын чыып тыварының белүктери ажылдап турганнар. Олардың тыпкан чүүдериниң хөй-хөйүн чонга көргүзүп эгелээн.

(СЭТА).

Ак-Довуратан ийи медээ

ЧЫРЫК ДАМЧЫТТЫНГАН

СЭКП-ниң XXV съездизинин ажыттынар хүнү чоокшулаан. «Тыва даг-дүгү» комбинаттың ийиги ээлчээнин бөдүүн рудадан даг-дүгү арыглаар цехтиң тудугжулары, монтажчылары будурулгени ажыглалга киирер дээш күжениишкинниг ажылдап турар.

«Северовостокэлектр о м о н таж» трестиң Красноярскинин ийиги монтаж аргелелиниң электромонтажчылар бригадазы тудугнуң чугула участогунга ээлгир ток дамчыдар ажылды чедиишкинниг кылып дооскан. Ол ажылды мастер Сергей Афанасьевич Митин болгаш прораб Геннадий Александрович Саловаров олар удуртқан.

Ээлгир ток дамчыдылгазының монтаж ажылдары доозулганда, бригадир Рудольф Белов, электромонтёрлар Михаил Ефименко, Геннадий Акишин болгаш Николай Казаков оларны социалистиг чарыштың тиилекчилери деп санаан.

А мастерлер Александр Бобровтуң болгаш Анатолий Соболевскийниң удуртканы бригадалар реакторнаяның монтаж ажылын доосканнар. Чамдык четпестерни этеминиң түнелинде № 2 хуваалда пунктузун ажыглакчыларга хүлээткен. Оон түнелни өөрүнчүг: «Тыва даг-дүгү» комбинаттың ийиги ээлчээнче чырык дамчыттынган.

ИЗИГ КҮЗЕЛ-БИЛЕ

— «1976 чылда будурулгениң ажыктың болгаш ажылдың шынарын бедидер дээш, улус ажыл-агый планның чедиишкинниг күүседир дээш Бүгү-эвилел социалистиг чарыжының дугайында» СЭКП ТК-ның, ССРЭ-ниң Министрлер Чөвүлелиниң, ВЦСПС-тиң, ВЛКСМ ТК-ның үндүрген доктаалы-биле танышкап, бистиң коллективтиң күш-ажылчы идепкейи көдүрлүп, ажылга чаа-чаа чедиишкиннерни чедип алыр изиг күзели хайыккандеп «Тыва даг-дүгү» комбинаттың бөдүүн рудадан даг-дүгү арыглаар цехиниң эң дээре слесарьлар бригадазының бригадири Семис-оол Санил чугаалады.

Олар чоокта чаа коя корпуттун ийиги секциязында бар үүрмектекчилерниң шупту-унга шенелдени чоруткан. Ол ажылга бригада кежигүннери Саая Кара-оол, Владимир Кыргыс, Хертек Калдар-оол, Николай Хопуя олар шылгараан. Амгы үеде Савылдың бригадазы үүрмектекчилерден агаар үнмес кылдыр кылып, чугула үүлени будурүп турар.

— Бистиң шенеп кылган дериг-херекселдерив истиц ажылдаары үзүктелиишкин чок болурунга бүзүрээр бис — деп, бригадир чугаалап турар.

Н. ЧЕМЕЗОВ.

СЪЕЗД АЖЫТТЫНАРЫНГА ЧЕДИР

Бистиң чурттувустуң амыдыралында чугула болуушкун СЭКП-ниң XXV съездизи ажыттынар хүнүнге чедир саныг хонуктар арткан. Бүгү совет улус-биле бир дөмей бистиң «Водоканал» эргелелиниң ажылышчилери төөгүлүг хүнге күш-ажылчы чедиишкинперлиг ужуражыр дээш бедиткен социалистиг хүлээлгелерни алган.

Оңгу бөш чылдың баштайгы ай доозулган. Коллектив кежигүннери январьның планныг онаалдаларын багай эвес күүсеткен. Будурулгениң ажыл-ишчилери электри энергиязын, материалдарны, сугнуң анаа агар болгаш будурулгечи эвес чарыгдалдарын эвээжедип турган, даалгазын ажыр боттандырган. Суг сайгарарының планын 105,2 хуу, орулга алырының даалгазын 110,9 хуу күүсеткен.

Коллективте «Тоску беш чылдың шалыпчызы», 1975 чылдың чарыжының тиилекчизининг хөрек демдектери-биле шаңнатканнар хөй, олар будурулгечи көргүзүглерин хуу бүрү көвүдедип турарлар. Шыдыгларга слесарь-бригадир П. В. Качура, В. Ф. Таскараков, слесарь И. С. Семенов, электрик А. Б. Уздепов, машинистер Т. А. Курагина, М. А. Тупикова болгаш өскелер-даа хамаарыжыр.

СЭКП-ниң XXV съездизи ажыттынар хүнүнге чедир январь болгаш февраль айларның планын хуусаа бетинде күүседир хүлээлгени коллектив кежигүннери алган. Пландан ажыр сес муң кубометр сугну сайгарары, онаалдадан ажыр алды муң рубльдин орулгазын алыры коюнген. Ону амыдырала боттандырып болурунун бүгү аргалары бар.

Н. УЛЬЯНОВА,
эргелевдиң экономизи.

БАШТАЙГЫ БАЗЫМНАР

Партияның XXV съездизинге СЭКП ТК-ның телевизелиин болгаш 1976 чылда Бүгү-эвилел социалистиг чарыжының дугайында СЭКП ТК-ның, ССРЭ-ниң Министрлер Чөвүлелиниң, ВЦСПС-тиң болгаш ВЛКСМ ТК-ның доктаалын бистиң чурттувустуң ажыл-ишчилери изиг сонуургал-биле уткаан. Бүдурулгениң ажыктыын бедидерине телептиг салымчыларын киирериче түткүвүшаан, үлетпүр будурулгелериниң, колхозтарның болгаш совхозтарның тудугларның мурнакчылары онгу беш чылдың баштайгы чылының улус ажыл-агый планын чедиишкиниг күүседиринче утлаган чаа бедик хүлээлгелерни боттарынга ап турар. Чижов. Горькийниң автозаводунда СЭКП-ниң XXV съездизиниң делегады Д. Г. Карцевке баштаткан дарганнар бригадазы квартал онаалдазын съездиниң ажыттынар хүнүнге чедир, а чыл планын — тос ай дургузуунда күүседир деп шиитпирлээн. «Маяк» каттыжымышкында А. М. Земнаның ээлчээниң дваранныкчылары ээлчег саныпла-ла пландан ажыр шыларның дээди категориязының 3—5 кылыгларын будурүп үндүрер деп, хандырыкчылар-биве дорт чарыштың нерезизинде бижээн.

Горький областың партия-ажыл-агый активиниң хуралында ол фактыларны чижекке көргүскен. Областың ажыл-ишчилери Бүгү-эвилелдиң социалистиг чарыжынче идепкейлиг киришкинни саналбертеннер демдеглеп турган. Чыл планын хуусаа бетинде күүседир болгаш онаалдага немей 30 автобусту, муң автомобиль шимчедикчизин, 20 муң тонна каңны болгаш прокатты, база ол хире минералдыг чемишчидилгелерни, ескө-даа хөй продукцияны бээр деп шиитпирлээн. Каммалганың чурумун күштелдирип, кылыгларның конструкциязын эжиидип, оларга үжер материалдарны эвээжедип турган, горькийлилер 10 муң тонналап эвээш эвес металлды каминап алырын хүлээгген.

(СЭТА).

СЭКП-НИҢ ДЕЛЕГАЦИЯЗЫНЫҢ ФРАНЦИЯНЫҢ КОМПАРТИЯЗЫНЫҢ XXII СЪЕЗДИЗИНЧЕ ЧОРУПКАНЫ

Февраль 2-де Францияның Коммунистиг партиязының Төп Комитединиң чалаанын ёзугаар ФКП-ниң XXII съездизинче СЭКП ТК-ның Политбюро кежигүнү, СЭКП ТК-ның секретары А. П. Кириленко (делегацияның баштыңы), СЭКП ТК-ның кежигүнү, Эстонияның Компартия ТК-ның бирги секретары Н. Г. Кэбин, СЭКП ТК-ның кежигүнү, Социалистиг Күш-ажылдың Маадыры М. Г. Попова, СЭКП-ниң Төп ревизия комиссиязының кежигүнү, СЭКП ТК-ның делегей килдизининг эргелекчизининг бирги оралакчызы В. В. Загладин, партияның Николаев обкомунуң бирги секретары В. А. Васляев составтыг Совет Эвилелиниң Коммунистиг партиязының делегациязы Москвадан Парижче чорупкан.

СЭКП ТК-ның Политбюро кежигүнү, СЭКП МХК-ныи бирги секретары В. В. Гришин, СЭКП ТК-ның Политбюро кежигүнүнге кандидат, СЭКП ТК-ның секретары Б. Н. Пономарев, СЭКП ТК-ның кежигүннери В. В. Кузнецов, Н. М. Негов, СЭКП ТК-ның кежигүнүнге кандидат Е. Ф. Карпова, СЭКП ТК-ның делегей килдизининг эргелекчизининг оралакчызы В. С. Шапошников, СЭКП ТК-ның хөрөктер эргелекчизининг оралакчызы М. Е. Могилевец, ужар чүүлдүн генерал-полковниги Ю. Г. Мамсуров олар делегацияны аэродромдан үдээн.

(СЭТА).

ТИИЛЕКЧИЛЕРГЕ ТУКТАРНЫ ТЫВЫСКАН

Чурттаалга-коммунал ажыл-агый министерствозунуң автотранспорт будурулгезиниң ажыл-ишчилери тоску беш чылдың доозукчу чылында эки ажылдаан. Коллектив чүк соорткуунуң планын 144,5 хуу, чүк саарарының онаалдазын 113,1 хуу күүседип, күш-ажылдың будурукчулуун бедиткен, чүк соорткуунуң бот-үнезин чиигеткен, ажыл төлевирииниң фондузундан 6,5 муң рубльди камнап алган. Ынчангаш будурулге 1975 чылдың социалистиг чарыжының тиилекчизи болуп үнгеш, СЭКП обкомунуң, Тыва АССР-ниң Министрлер Чөвүлелиниң, облпрофчөвүлелдиң болгаш ВЛКСМ обкомунуң шилчилер Кызыл тугу болгаш бирги чергениң диплому-биле шаңнаткан. Оны тыпсырыкка турасхаткан байырлыг хурал дүүн эртен будурулгеге болуп эрткен.

СЭКП обкомунуң секретары Д. К. Ооржанка сос берген. Автотранспорт будурулгезиниң ишчилери эрткен ажыл-агый чылында күш-ажылчы эки коргүзүглерни чедип ап, социалистиг чарышка бирги черни ээлээнин дээш партия обкомунуң болгаш республиканың Министрлер Чөвүлелиниң мурнундан ынаг байырны ол чедирген. СЭКП-ниң XXV съездизинге төлептиг ужуражырын база онгу беш чылдың бирги чылының планныг онаалдаларын болгаш социалистиг хүлээлгелерин чедиишкиниг күүседирин эш Д. К. Ооржак күзээш, шилчилер Кызыл тукту, бирги чергениң диплому коллективтиң төлээлеринге байырлыг байдалга тывыскан.

Профзвилел организациязының даргазы Н. М. Гривин, чоланчы М. К. Аймыы, автотранспорт будурулгезиниң директору В. А. Баравов болгаш өскелер-даа хуралга чүве чугаалаан.

Олар шаңналды хүлээп ап тура, аңаа төлептиг болур дээш улам эки ажылдарын өөрүнүң мурнундан хүлээнгеннер.

* * *

Каа-Хем хомүр-даш разрезиниң дагжылары 1975 чылда эки ажылдаан, республиканың социалистиг чарыжынга тиилекчи болуп, партия обкомунуң, республиканың Министрлер Чөвүлелиниң, облпрофчөвүлелдиң болгаш ВЛКСМ обкомунуң шилчилер Кызыл тугу, бирги чергениң диплому-биле шаңнаткан. Мурпакчы коллективке шаңналды дүүн кежээ байырлыг байдалга тывыскан.

СЭКП Кызыл хооркомунуң бирги секретары В. Б. Добромыслов шилчилер Кызыл тукту, бирги чергениң диплому-ну будурулгеге тыпсып берген.

Хомүр-даш разрези продукция сайгарарының планын 114,3 хуу, күш-ажылдың будурукчулуун бедидериниң планын 117,5 хуу күүседип, бердингеп онаалдадан ажыр 350 муң ажыг рубльдиң арыг орулгазын ап, будурукчулуг ажылдаанын хуралга демдеглээн.

Дагжылар онгу беш чылды шалыпчы күш-ажыл-биле эгелээн. Январьның планын хуусаа бетинде—27-де күүсеткен. Ай дургузуунда даалгадан ажыр 17 муң тонна хомүр-дашты херетелекчилерге берген. Ынчангаш олар партиянның XXV съездизинге алдар кылдыр алган социалистиг хүлээлгезин чедиишкинниг күүседип турарлар.

Тукту, дипломну коллективке тывыскан соонда Каа-Хем хомүр-даш разрезиниң директору Р. Х. Шагнахметов, даг участогунуң начальныгы В. В. Ерёменко, даг джепетчери Д. Д. Сарыкай, экскаватор-машинист Н. Д. Андрианов болгаш өскелер-даа чүве чугаалаан, моон соңгаар улам будурукчулуг ажылдаарын бүзүретпеткен.

* * *

Кызылдың столоваялар болгаш рестораннар трезиниң ажыл-ишчилери 1975 чылда күш-ажылчы бедик түнелдерни чедип алган, республиканың социалистиг чарыжынга бирги черни ээлээн.

СЭКП обкомунуң, Тыва АССР-ниң Министрлер Чөвүлелиниң, облпрофчөвүлелдиң болгаш ВЛКСМ обкомунуң шилчилер Кызыл тугун болгаш бирги чергениң диплому дүүн коллективке партия обкомунуң бюро кежигүнү, Тыва АССР-ниң улусчу контроль комитединиң даргазы М. К. Шыырап тывыскан.

КӨЖЭЭЛИГ-ӨДЕКТИҢ ЭЭЛЕРИ

Содунамның кыштаа Көжээлиг-Өдек хой малга кончуг таарымчалыг, кадар оттуг, кара мээстерлиг Ак-Дагның эдэнде турар.

Бо кыштагда «Х Улуг хурал» колхозтуң мурнакчы хойжузу, хой ажылынга он чыл ажыр ажылдап келген мергежилдиг кадарчы Андрей Бай-Караевич Содунам кыштап орар.

Кадарчының хорээнде «Хүндүлелдиг Демдээ» орден, 1973 болгаш 1974 чылдарның социалистиг чарыжының тиилекчизининг хөрек демдектери, «Тоску беш чылдың шалыпчызы» болгаш «Беш чылдың аныяк гвардейжизи» деп хөрек демдектери чайнап турар. Оон кадайы Кара-Уруг Содунам база-ла социалистиг чарыштың тиилекчизи болгаш хүндүлел бижинтер-биле ийи удаа шаңнаткан. Содунамнарның ажыл-херээнин үре-түңнелдин оон-на көстүп турар.

Амгы үеде Содунамнарның коданында төрүүр 370 баш хой бар, оларның хою ам удавас массалыы-биле оолдап эгелээр, ук кадарчы хураган хүлээп алырынга бүрүн белен.

Содунамнар эртикен чылын аяган социалистиг хүлээлгезин ажыр күүсеткен болгаш бо чылын партияның XXV съездизинге төлептиг ужурамыр дээш бедиткен социалистиг хүлээлгени ап, төрүүр 100 хойдан 100 хураганны, бир хойдан-на 2 килограмм 700 грамм дүктү алырын хүлээгген.

Я. НОРБУ.

ЧУРУКТА: А. Б. СОДУНАМ.

А. СОКУРОВТУҢ фотозу.

Кыштаглаашкын — шалыпчы фронт

КУРЛАВЫРЛАРНЫ ТУРГУЗАР

Кыштың сөөлгү айы үнүп келген, ынчалза-даа кодээнин ишчилери мал кыштаглаашкынынче кичээнгейин күштелдирбишаан. Шаңгыя мал чемининг белеткели ам-даа уламчылап турар. Бүгү-эвилел социалистиг чарыжынга идепкейлиг киржип, СЭКП-ниң XXV съездизин төлептиг үтүүр дээш төөгүн күш-ажылчы көдүрлүүткүнүнүң өскү чижээ ол.

Тыва АССР-ниң чөөрбн хире ажыл-агыйларының механизастаттынган бригадалары Саян артында саван белеткеп турар. Бо ажыл Шушенское, Каратуз, Курагино, Минусинск районнарда онза калбарган. Январьның 27-ниң медээзи-биле алырга, республиканың механизаторлары ында 15,1 муң тонна саванны белеткээн, 10,2 муң тоннаны колхозтарже болгаш совхозтарже чоруткан, 3 муң ажыг тонна саванны ында сараатпаан.

Саван белеткелинде 58 трактор, 42 прессподборщик, 21 волокуша, 20 автомашина болгаш 157 механизатор бо хүннерде ажылдап турар. Мал чемининг белеткелчилери партияның XXV съездизинге СЭКП Төп Комитединиң төлевилелин болгаш 1976 чылда Бүгү-эвилелдиң социалистиг чарыжының дугайында СЭКП ТК-ның, ССРЭ-ниң Министрлер Чөвүлелиниң, ВЦСПС-тиң болгаш ВЛКСМ ТК-ниң доктаалын танышкаш, хүн улуун үргүлчү ажыр күүседирин хүлээнгеннер. Амгы үеде ССРЭ-ниң 50 чылы аттыг, «Ленинчи орук», «Тиилелге», «УТКА 25 чылы» совхозтарның болгаш Кедээ ажыл-агыйының дуржулга станциязының механизаторлары шүүргү ажылдап турар. Оң ажыл-агыйлар 1247—1380 тонна саванны белеткеп алганнар. Оларның машина-техникази улуг үрелиишкин чок ажылдап турар. Чүрттаар чер, аъш-чем болгаш өскө-даа херектиг чүүлдер-биле бүрүн хандыртынган. Ажыл-агыйның удуртукчулары болгаш тускай эртемнглери оларга чедип, ажылды үүрүтүп, дүзээнь кадып турар.

«Ак-Туруг», «Улуг-Хая» совхозтар, «Х Улуг хурал» колхоз болгаш өскө-даа чамдык ажыл-агыйлар саван белеткээрин соксадып эгелээн, а Кара-Хемниң «Кызыл тук» совхоз чүгле 380 тоннаны белеткеп, сула чүүлүн турар. Оон ынай Кедээ ажыл-агый министерствозунуң болгаш «Сельхозтехниканың» автоажыл-агыйлары саван соорт-тур онаалдазын чедир күүсеткеп турарын база демдеглээри чугула. Саван соорт-улгезин колхозтар болгаш совхозтар боттары база саададып турарлар.

Тес-Хемниң Ак-Чыраада болгаш Бии-Хемниң Кажык-Холде 26 ажыл-агый хыргыыш белеткеп турар. Бо хүннерге чедир республиканың колхозтары болгаш совхозтары 4087 тонна хыргыышты белеткээн, оон 3144 тонназын соорткан. Бо ажылда 200 ажыг механизатор, 61 трактор, 30 прессподборщик, 19 комбайн, сиген кезер 21 машина болгаш 16 грабль киржип турар. «Сукпак», «Тыва», «Өөк», «Тиилелге» совхозтар, «Хадын» колхоз ан-не хойну белеткээн, а «О-Шынаа», «Чыраа-Бажы», «Совет Тыва» совхозтарның, Тес-Хемниң «Ак-Эрик» болгаш «Чодураа» колхозтарының белеткээн санары 100 тонна безин четпес. Бо ажыл-агыйларда техниканың үрелиичели болгаш аңаа турар чоруу хөй. Оон кол чылдагааннары — артык кезектернин чогу, кывар-чаар материалдарның доктаамал чедиртинмейн турары болгаш ажылды организастаанынын четпестер. Ажыл-агыйлар удуртукчулары бо бүгүнү кичээнгейге алыр ужурлуг.

Кыштың чангыс айы арткан-даа болза, частың бергүелери мал кыштаглаашкынынга таарымча чок байдалдарны таварыштырып болур. Ындыг болганда мал чемин камнаары, саванны болгаш хыргыышты ам-даа белеткөөри чугула.

ХҮЛЭЭЛГЕ КҮҮСЕТТИНЕР

Кадыр-берт бодаажок «Коммунизмче орук» колхозтуң малчыннарының коданнары бистиң оруувустан ырак эвес-те болду. Ынчангаш, бо удаада № 3 хойжу бригаданың бригадир-зоотехниги эң Бадаа Буевич Күнгаа-биле кады хойжуларның кыштаглаашкын байдалын корбүшаан оларның 1976 чылда алган социалистиг хүлээлгелерин канчаар күүседип болуруп сүмележин чорудувус.

Ниитизи-биле бо бригада 3000 ажыг төрүүр хойлуг. Ол хойларны 6 коданнарда үскен болгаш артканнарын төрүвес хойлардыг кадарчыларга үлештирген. Бүгү коданнар малдың чаш төлүн менди ажаан алыр дээш белеткеп турар.

Бирги ээлчегде Бал-Бажында хойжу Ишкин Ямбил суттан доктаадывыс. Хойлар январь эгезинден бээр ийи-бирлеп төрүп эгелээн. Ында 52 хой төрээн, хураганнары шупту оңча-менди. Оске арткан хойжуларда амдыызында хураганнарны хүлээп алырынга белеткел ажылы чорун турар.

Бо бригададан бир демдеглээр чүве болза, комбикормну, чарбаны, хову сигенин, ногаан суланы түс-түзүнде суп алыр бичии-бичии кажаалдыг болуп турары. Дус бүрүн дүжүрүнген. Кодан бүрүзүнде суг кудар цистерналарлыг, оларны от салып чылыдып, малга кудуп бээр кылыр кылган. Оңгачалар, магжалар, хураганнар клетказының четчир. Хураганнар турар кажаалларның дерезизинде печкаларны салгылаан.

Бригаданың кодан бүрүзүнде четчир сиген, ногаан сула бар.

Мал оолдаашкынының үезинде бригадага сакманшыкгеп 14 комсомолчу немей ажылдаар. Бригаданың төвүнде, Кок-Молдургалыгда, кызыл-будун, чунар-бажын доктаамал ажылдап турар.

Хойжуларның социалистиг хүлээлгелерин белик, бригада ишпизи-биле 95 хураганны 100 хойга онаалтыр алыр. А чамдык Бүнчүп Ижи, Идам Сүртү, Алексеизр Тумен ышкаш мурнакчы хойжулар 100-тен 100-түү алырын хүлээнгеннер.

— Хойнуң массалыг оолдаарыы колдуунда январь төнчүзүнде эгелээр. Алган социалистиг хүлээлгевисти күүседир дээш бүтүү күжүвүстү салып турар бис. Ол күүсеттинер дээрзинге бүзүрел бар — деп, бригадир-зоотехник эң Кунгаа түннелн.

Д. ЧЫРГАЛ-ООЛ.
Эрзин район.

Партияның XXV съездизинге уткуштур

ЧАРЫШТЫҢ ДЭЭШТИИ—ПАРТИЙЖИ УДУРТУЛГАДА

Эртнеп беш чылдың дозукчу чылы — 1975 чылга Каа-Хем районнуң ажыл-ишчилери партия организацияларының удуртулгазы-биле социалистиг чарышты улам калбартканы турган. Социалистиг чарыштың чорудулгазының хамаарышкан айтырыгларны бүгү коммунистерниң болгаш партия эге организацияларының туралдарынга, СЭКП райкомунуң бюроларынга доктаамал чугаалажып, ол чугула ажылга өөр барымдаалар чоруктарны болдурбазынче кол киҥээнгейни салып келген.

Колхоз, совхозтарның болгаш будурулге коллективтериниң бала малдың бүрүзүнүң хүлээлгелерин чараштыр, кескү кылдыр биилеп, Культура бажыңнарының, бригадаларның, фермаларның кызыл-булуңнарынга, контораларга, малчыннарның бажыңы бүрүзүнге аскылаан. А районнуң шиитп түлээлгелерин, социалистиг чарыштың дегелделерин типографияга парлаткаш тараткылаан. Социалистиг чарыштың чорудулгазын контролдап, түңнелдерин чогуур үелеринде уткуруп, мурнакчы дуржулганы шенгередир ажылга партия организацияларынга боттуг дузалы көргүзери-биле тос кижи состаттыг район штавын партия райкомунуң бюровузунга бадыткаан. Чангыс сос-биле чугаадаарга, партия организацияларыг социалистиг чарыштың организастыг болгаш дээшкинчеп чедип алыр сорулга-биле хүн бүрүзүн удуртулгазы, контрольду күштелдирген. Бо талазы-биле кылдынган ажылдың түңнелизинде партия, совет, ажыл-агый органнары, эске-даа хөй-ниитп организацияларда, районнуң бүгү ажыл-ишчилери эртнеп төскү беш чылда, ооң дооскучу чылында чамдык эки көргүзүглерни чедип алган.

Сески беш чыл-биле деңнээрге, районда мыйыстыг бодр малдың бүш саны 28 хуу, хой өшкүнүң — 42 хуу өскен. Беш чыл планындан ажыр 807 тонна сүт, 95,5 тонна дүк күргүнеге саттынган.

«Коммунизмче орук», «Тинелиге» колхозтар күргүнеге сүт садарының беш чыл планын чедиишкинниг күүседип, пландан ажыр 215,321 тонна сүттү күргүнеге сатканнар. Ол ышкаш «Бурүзаар», «Совет Тыва» совхозтарның хойжудары социалистиг хүлээлгелерин эки күүседип, 14,26 тонна дүктү планда ажыр дужааганнар.

Үстүнде ажыл-ишчилерниң партия организацияларының оон оргузунга социалистиг чарышты бөдик деңнелге, дээштиг организастап чоруткаңындан мыйдаг эки түңнелдер чедип алдыгаш. Олар чарыштың байдалының дүтайын коммунистерниң хуралында чугаалажып, сезончуг ажылдар үезинде ооң түңнелдерин 5—10 хонуктап, база ай, квартал саныла үндүрүп, тиилекчилерге шаңналдарны тыпкып турган.

Социалистиг чарышка ыы көргүзүглерни чедип ап турар хөй-хөй коллективтер-биле чергелештирп ажыл-иштиң мурнакчыларының саны чыл келгеш тудум өзүп орар. Оларга төрүүр 100 бойдан 100 хураганы камгалап ап, хөй бүрүзүндениг 3,2—3,3 кг дүктү кыргаш, хойжулар С. Сандый-оолду, А. Биликтиин, инек бүрүзүндениг 2295 кг чедир сүттү саап алган Н. Салчакты, В. Сагдованы, хонукта бызаа бүрүзүндениг 1,1 кг немелде деңнээ чедип ап турар бызаа ажаакчыны К. Кудрявцеваны болгаш механизаторлар Л. Давааны, З. Токоновту, А. Такталды, В. Бояркинии болгаш өскелерни-даа хамаарыштырып болур.

Ниитизи-биле районда 80 ажыг кижи бодунуң беш чыл планын хүсээ бетинде күүседип, 232 кижи коммунистиг күш-ажымадың шалыпчызы деп атты чедип алган, 794 кижи ол бедик атты чедип алыр дээш демнеженип турар.

Партия райкому районнуң ажыл-ишчилериниң алган социалистиг хүлээлгезиниг күүседиин «Социалистиг чарышты экранынга», көргүзүг самбыразынга он хонуктан көргүзүп, айза нүүдел түңнер турар. Ол дутайын хаза солуннарга, «молнияларга» чырыдып, лекторлар, политформаторлар, агитаторлар ой-шаанда чогга тамыштырып турар. Ол ышкаш Культура бажыңнарында «Каа-Хем—бүгүү», «Бистиң мурнакчыларывыс» деп түскай бөлүүнерны база дерээ. Мурнакчыларның бажыңнарынга өөрүшкүлүг ажыл-агыйлар, өске-даа хөй-ниитп организацияларда, районнуң бүгү ажыл-ишчилеринге эртнеп төскү беш чылда, ооң дооскучу чылында чамдык эки көргүзүглерни чедип алган

КӨРГҮЗҮГЛЕРИ БЕДИК

АЙЖЕ ЧАДАЛАР

«АМС-9-туң» Айга хонганындан бээр 10 чылы

Черинге мөге эдериҥизи — ай хой-хой чүс чылдар иштинде кижилерниҥ кижеҥгейни болгаш сонуургалын сорунза дег бодунче хаара тудуп келген. Чүгле Галилео Галилей ол баштайгы дүрмени кылып алгаш, кижилерден эң-не баштай Айны «чыыра тыртып, чоокшулап чыдар бергеш», оон даглар болгаш оңгарлар-биле шыптынган кырын көөр аргалыг болган. Чүгле дөрт чүс чыл арткеннге, космос техникасы тургустунуп келгенде, кижи төрелгеген бодувус «кавайыныҥ» эдериҥизин шинчилээр талазы-биле шынарлыг шураашкынны кылыр аргалыг болган. Айны шинчилээриниҥ херээнге совет болгаш америк артемденнериниҥ үлүү дока улуг бооп, олар Айны «чагырып алырының» баштайгы боттуг сорулгаларын шиитпирдеп эгелээннер. Армстронг биле эң баштайгы «Луноход» — космоче көдүрүлүп үнген «чадазы» дока хөй тепкиишгелиг болган. Кол конструктор академик С. П. Королевтуң удуртулгазыбиле кылып тургусканы космостуң «Мечта» («Күзел») дээр ракетазы ол чаданын баштайгы тепкиишкин тургускан. Чер бомбүзээниҥ кырынга космос уе-чадазының эгелээнинии соонда он беш ай арткенде, 1959 чылдың январь 2-де ол үзүгүн үнген болгай. Ол ракета Айның кыдыы-биле чоок үзүгүп арткен.

Делегейниҥ артемденнери «Мечтаның» үзүдүшкүнүн чаа «херекселдиҥ» — космос-ракета техниказының дузазыбиле дээр будумелерин шинчилээриҥе чүгүлээ уе-чадаа кылдыр, баштайгы орук изекчизин деп хүлээп көрген. Сураглыг англи специалистиг Бернард Ловелл, радиоастрономия обсерваториязының директору Джодрелл Банч олар «Мечтаның» үзүдүшкүнүн «төөгүде эң улуг болуушкун» деп адааннар.

Космоска ийиги дүргедээшкинии чедип алган — секундада-ла 11,2 километрни үзүгүн артер ыдыг күчүлүг ракеталарның ачызында ол чедип алдынган. Ол ракеталар космосту болгаш дээрниҥ Черже чоок будумелдериҥе чедип, оларны шүүт чанынзан шинчилээриниҥ аргазын бергеп. Ол-да чылдың сентябрь 14-те планеталар аразынга үзүгүр ийиги «Луна» станциязын бистиҥ планетаның моҥге эдериҥизиниҥ кырынга, Ясность далайының деңискээриҥе четкеш, хонуңкан. Ол станция Чер биле Ай аразынга «ковуруттуу» салган.

Ынчаарга бирги болгаш ийиги-даа «луниктерге» космос делгемин болгаш Айның будуу-даа шинчилээр эртем аппаратураларын аптеп тургусканы билдингир. Оларның дузазы-биле Черниҥ «кожазында» магниттиг болгаш радиациялыг курлаглар чок болганын илереткеп.

1959 чылды «Ай чылы» деп адап турары-даа чөптүг. Ол чылдың сентябрь айда совет артем Айже база бир нарын «чаданы» салган. Планеталар аразынга үзүгүр автоматтыг «Луна-3» станциязының «фоторепортёру» кайгамчыктыг түнелди берген: ол октябрьның 7-де чер кырында кижиниҥ кажан-даа көрүп көрбээни Айның ыдыы талазын чурукка тырттырган. Ынчангаш артемденнер Айның көзүлбес талазының картазын, атластарын, а совлуреглер кезик-чамдызы билдинмес-даа болза, оон глобузун тургузар аргалыг болганнар. Совлуреглер Айның ыяшы талазының билдинмейн турган кезектерин совет артем-техникамның ынаар чоруткан автоматтыг станцияларының дузазы-биле шинчилеп илереткеп.

Бистиҥ чурттуң артемденнери чыл келген тудум-ма Айга чедер аргаар оруунга чаламарының тепкиишгелерин улаштыр-улаштыр салып-да турган. Ынчалза-даа планеталар аразынга үзүгүр «Луна-9» дээр автоматтыг станцияның үзүдүүшкүнү Айны шинчилээриниҥ талазы-биле эң-не төөгүлүг чүүлдү кылган. Ол станция мурнундагы «луниктерниҥ» бүгү-де чедип алган чүүлдерин түңнеп көргүскен. **Оон кудулап бадар аппарады 1966 чылдың февральдың 3-түң хүнүнде Москвадан-биле 21 шак 45 минута 30 секунда турза, Айның Бурлаар океанының деңискээриҥе барып авар, чымчаа-биле хонуңкан.** Оон соонда бичии болгандала, чер чурттугларның чорутканы ашкарат ажылдап эгелээн. Ынчан оон телевизия херекселдери Ай кырының өөрүн-хенээрни эң-не баштай көргүскен. Оон дамчыткан чурукталарның, аппаратчын айга хонуңканының үндезилээш, академик А. П. Виноградов: «Луна-9»-түң түс килограмм капсулазындаа-даа зар космос өөлектиниҥ ыдаптар хире. Айның доозун-доозураа ыдыг тыгын-тыр» — деп чүүлаалар аргалыг болган. Бөгүнгеде эгелээш, Айның кырын ышкан ханы, бурулаш доозун-доозурак дугайында даап бодаашкынынар ыяш авес деп монгелээ-биле бадыткаттынган. Артемденнер, конструкторлар «ай техникалын» тургузарыбиле холбашкан хөй-хөй айтырыгларны бүзүрелдин-биле шиитпирлеп болур аналгаанар.

СЭКП Төп Комитединиҥ, ССРЭ-ниҥ Дээди Совединиҥ Президиумуу, ССРЭ-ниҥ Министрлер Чөвүлелиниҥ «Луна-9»-ту кылырынга, салып үндүрериҥе киришкен бүгү-ле кижилерге чоруткан байырлыг чагаазынга артемденнериниҥ ол чедишкинии эң-не бедик-биле үнелээн: «Айга аларчымчак хонуушкунну кылган чорук — совет артемниҥ болгаш техниканың ыяш-ла шыгарангай чедишкинии болбушаан, ол черниҥ баштайгы кылымчал эдериҥизиниҥ, космоче кижиниҥ баштайгы үзүдүшкүмүүнүҥ, космонавтының корабльдеҥ баштайгы үзүүшкүнүҥ соонда космосту шинчилээриҥе эң чугула уе-чада бооп турар».

Оон дараазында чылдарда совет болгаш америк-даа автоматтыг станцияларның дузазы-биле Айны шинчилээрин үргүлүдеп келген. 1968 чылдың сентябрьда «Зонд-5» станция Айны долгандыр үшкен. Индий океанының деңискээриҥе делир көөп хонуңкан. Анаа олургуп каан баштайгы «пассажирлер» — черепахалар Чер — ортаа — Ай — Чер аразынга үзүдүүшкүнү кылганнын база демгелээр херек.

Чыл төнчүзүнде ол-да оруубиле америк «Аполлон-8» дээр корабль ынжыларын башкарылгазы-биле үшкан. 1969 чылдың июльда Черден барган кижи Айның кырынга бир-ле дугаарында баскан. Оон Айның кырында барган, кылганы баштайгы базымы «бүүгү кижи төрелгетениҥ сүлдүг-даа улуг шураашкыны» болган. Нил Армстронг болган оон соруу ай ловураашкын баштайгы хевирлерин черге экелгеннер. Оон соонда, бир чыл бичии-ле ашкында, 1970 чылдың сентябрьда эң-не баштайгы автоматтыг «геодог» «Луна-16» ай кырынга барган, 350 милляметр хамыдан алганы ай ловураашкын баштайгы хевирин артемденнерге экеп берген. Даар будумелерин шинчилээриҥе автоматтыг системаларны ажыглаарын калдадып турган совет артем ол чылдың ноябрь айда делегейниҥ база катап магалаткан: ноябрьның 17-де Москванын-биле 6 шак 45 минута бооп турда, «Луноход-1» даар, черден башкарып, чөлаачылаар болгаш боду шинчилээр аппарат артем-шинчилелдерин кылып эгелээн. Ол артем талазы-биле калбак программаны кылдыгаан. Ай кыры-биле 10540 метр орукту эрткен. Ол бодуның идегелдиин бадыткаан, Ай кырынга шинчеп чоруур баштайгы артем лабораториязы болуу бергеп.

Чер кырында чурттап турар кижилер Черниҥ чергелекчилерин Марска болгаш Венерага чоокшулап «четкен»-даа, болза, Айже соңгурга ам-даа ошпейн турар. Черниҥ кижилериниҥ оске планеталар аразынга үзүларының оруунга баштайгы чаа — деңизин улуг космодром болдуру чогум-ма Айга онаажыры база чадавас даарын кым билир боор.

А. РОМАНОВ,
СЭТА-ның эртем тайыбырлаачызы.

АҢЧЫЛАР, ИВИЖИЛЕРДЕ

Тожу. Оон каас-тараш бойдузуның арга-заанинде аң-меҥнеҥниҥ кат-чимизиниҥ, хөлдеринде балыкчының дугайында дыңнаваан кижилер ховар.

Тожуның ишчилериниҥ ажылгайының кол углавышкынының бирээзи — аңнаар ажылы. Олар 1975 чылда күрүнеге киш дужаар планның 100, дииниҥ — 115,5 хуу күүсетеннер.

Районнуң сураглыг аңчылары Ак Чамның Владимир Күүнеров, Мээдиҥ Долгар, Ак Маспаның олар эртеп чылын мурнакчыларның одуруунга киргеннер. Олар аңнаар сезонунда 700 рубльдиҥ өлүүн дужаар тургаш 1000—1100 рубль хылдыр күүседип, шалыпчыларның салыҥга киргеннер.

«Тоора-Хем» совхозтуң малчынары Бедий, Өдүген, Хам-Сыра ынчаар ивиҥ малдап турар.

Ивижилериниҥ ажылы база берге. Чайның изиинде, ыяштың соогунда олар малдың деңгилдезин эки болдуун дээш кайнаар-даа олар солуп көжер ужурга таваржып турар.

Тожуда эки ажылдыг ивижилер бар хөй. Оларга Өдүген фермазындан Бараан Балдан, «Хүндүлелдиҥ Демдээ» орденниг эдилекчизи Норай Бараан, Бедий фермазындан Ак Бадыжык, Дөрбит Ак олар төрүүр чүс ивиден 85—95 анайны эртхен чылын камгалап алганнар.

Күш-ажылдыг чедишкиннерин чедип алыры-биле ажылдап турар эштерге ажылдаарынга тодарымчалыг байдалларны тургузары чугула. Индыг турбуже Тожуның аңчыларында, ивижилеринде хомудалдар база бар.

Чадаг кижиге аңчылары берге. Амыдырал экижээн, аңчы кижилер амгы үеде аът-хөлдүг. А Тожуның аңчыларын мунар хөлге-биле хандырбайн баар таварыылгалар бар. Оон улам ыяштан аңчылар ивидер хөлеелеп мунуп турар. Черле ыяшчы, аңчы кижиге ивиҥ черле херек. Сезон келирге аңнап, диииҥнеп-даа мунгай-ла, күрүнеге кат, тоорук дужаар үеделе хөлеелеҥиҥ болур. Ол айтырыгны өөренип ынчаар чугула.

А ивижилерде байдал кандыыл? Малчын кижи чылдың дөрт эргилдезинде ивизиниҥ чанынга чоруур. Черниҥ бертинге кыштаар, чайлаар. А оларның амыдырал-чуртталгазынче чогуур хичээгейниҥ үгланлыраар херек. Почта челирилгеи саадзар, радиоприемниктериҥ батареялары чок. Чамдык малчынарның кыштагларында бажыҥнар туттунмазын. Аварыг-аргыжык болуу бергеп таварылгада совхоз төөгүбиле харылзажыр (эмчи чаазаар болгай) арга чамдык малчынарда чок: аът-биле олар хандыргымаан.

М. ДАГБА.

№ 1104 орун-тудуг участогунуң Каа-Хем районнуң Дерзиг-Аксы—Кок-Хаак аразында орун тудуунда амылдап турар механизаторларының бедик будурукчуудуг амылдап турар. Партияның XXV съездизинге утнуштур хүлээлгелерни эксиваторщик А. Семишов, оон дагдыныкчызы тракторист А. Иванов олар алган болгаш эзенет онаалдаларын үргүлүг 125 хуу күүседип турарлар.

ЧУРУКТА: эксиваторщик А. Семишов болгаш тракторист А. Иванов олар-дыр.

В. СЕМЕНКОВИЧИНИҢ фотозу.

«Шынның» материалдарының изи-биле

КИЧЭЭНГЕЙДЕ АЛГАН

Черби сууриуң чурттакчызы Р. Очур-оолдуң бижээн чагаазы январь 9-та парлаттынган. Джыл-агыйларның соолгу үеде суггаттыг черлерни чөп ажыглавайн турарын автор бижээш, оон чижээн «Кара-Хаак» совхозтан киирген.

«Кара-Хаак» совхозтуң директору А. Монгуштуң ол чүүлге хамаарыштыр редакциядан дыңнатканы:

Суггаттыг черлерин бедик будурукчулуг ажыглаар дугайында авторнуң киирип турар саналдарын совхозтуң директиязы кичээнгейге алган. Бо талазы-биле түскай хемчегларни ажылдап кылган.

Сиген, тараа шөлдеринде хол-биле суггарар дилиндекгерде тус-тус звеноларны быжыглаан. Бот-орулга-чарылгалыг механизастаттынган суггатчы бригадлны январьның башгайгы чартынга чедир чыып тургускан.

Совхолтуң директиязы, түскай артемниглери бо чаагай керекте ажыглаттынмайн турар курлавырларны моон соңгаар-даа тып, онгу беш чылдың башгайгы чылында чаагай дүжүттү алырының сорулгазын салган.

МАЛ ЧЕМИН ЧЕДИРГЕН

«Кыштагларда сиген чок» деп эгелиг шүгүмчүлелдиг чагаа январь 7-де парлаттынган. Улуг-Хем районда «Улуг-Хая» совхозтуң Хайыракан салбырында хой оолдап эгелээн. Ынчалза-даа чамдык коданнарда сиген, сула даап ышкаш чемнер чок деп ында бижээн.

Совхозта партиом секретары И. Базырның ук чагаага хамаарыштыр редакциядан дыңнатканы:

Совхозтуң директиязы биле партком солуна шүгүмчүлел парлаттынары биле, хынналдатурар.

Хайыракан салбырының № 1 болгаш 2 бригадаларының малчынар коданнарынга сиген, сула, дүе болгаш өскө-даа мал чемнерин чедирген.

Хойжу Сат Мижит-Доржуның коданында байдал ажижээн, мал чемнери-биле ол кодан бүрүн хандыртынган. Хураган кажалының печказы кылдынган.

Соолгу үеде хойжу бригадаларда байдал ажижээн. Коданнарда хой массалыг оолдап турар.

делегей бо хүннерде

ССРЭ-НИҢ ДУЗАЛАМЧЫЗЫ-БИЛЕ

БРАТИСЛАВА. (СЭТА). «Чехословакияның энергетиказының моон соңгаарғы-даа хөгжүдээш атомнуг электрн станцияларын тудары-биле холбаштыр көрүп турар бис. Оонбиле кады бо талазы-биле ССРЭ-ниҥ моон-даа соңгаар дузалам чызынга даянып апаар» дээп, ЧКП ТК-ның Президиум кежигүнү, Словакияның Компартизмының ТК-зының бирги секретары Йозеф Ленарт Ясловске-Богуницеде айнгы атомнуг электрн станциязының тудугжу-коммунистериниҥ отчёт-соңгулдалыг конференциязынга түвө чугаалаан, айтыкан.

Ол электрн станциязынга совет будурулгелерге кылган атом реакторларын эптеп тургузар. Чехословакияның эң баштайгы «Ядровске-Богуницс-1» дээр атомнуг электрн станциязын база-ла ССРЭ-ниҥ дузалам чызы-биле тутка.

Эртем-техниктиг чедишкиннерни практикага халдаа-биле ажыглаары социалистиг чурттарның, ламыхтыг мурнунда Совет Эвилелиниҥ эртемденнери база специалистерн-биле деминг ажыл-ишкә көгжүдээри дыка чүгүлә дев П. Ленарт демделээн.

Атом-биле ажылдаар электрн станцияларның ЭАС-ке деринг-херекселдерни кылып берип турар будурулгелериниҥ ажылчыннарының болгаш специалистериниҥ ажылын Й. Ленарт бедии-биле үнелеп чугаалаан.

Чоокку келир үеде ЧССР ге сес АЭС-ти тутнаш, ажыглалга киирер апаар. АЭС-терге ажыглаар дээш херекселдерни будурерин специализастап, кооперагаларының дугуржуулгазын ССРЭ болгаш Чехословакиның чазактарының аразынга чарган.

КОЛОНИАЛИЗМГЕ БОЛГАШ РАСИЗМГЕ УДУР

НЬЮ-ЙОРК (СЭТА). КНО-ның Аймыл чок чорук Чөвүлели Намибияда байдалды чугаалажып көрүп дооскан. Чөвүлел хевиргучиери Мурнуу Африканың ол девискээрни ужур-дүрүм чокка эжелеп алган чорукту шиитпирлин-биле бүрүү шаҥаш, сөөк-язы ылгаарыының бүгү-ле ужур-дүрүм чок хөөйлүгүлээ күш чок болдурарын, Намибияны хостаары дээш демдежип турар бүгү политиктиг хоруглаттыгларны негээн.

Аймыл чок чорук Чөвүлели чаңгыс үн-биле хүлээп алган резолюциязында колониалдыг эрге-чагырга черлерни оон үндүрүг. Каттышкан Нациялар-ның хайгаарал-биле эрге-чагыргазы Намибияның улузунга дамчыдып бээриниҥ дугайында КНО-ның шиитпирин күүседирия Мурнуу-Африка Республиканың расистериниҥ негээн. Мурнуу Африканың агрессчи дыбыт белеткелдерин улам күштелдирип турарын Аймыл чок чорук Чөвүлели база бүрүү шииткен. Ынчаарга белеткелдерни ол болза НАТО чурттарының деткимчелээ-биле кылыышкаан, Намибияның девискээрин Африканың колоа-келбөө күрүнелериниҥ халдаарынга ажыглап турары билдиҥгир апарган.

Расистерни шериг чепсектеринбиле хандырып турар чамдык барыыл-чүк күрүнелерин саналоваа солчуушкуулуун үеэниҥе шыҥгыы шүгүмчүлээн. Ол боочепсектн Африканың улустарының хостаала дээш улам кадбарып турар демисселин базарыга ажыглап турар. Колониалдыг-расисчи эжеледдиҥ Африканың мурнуу чүгүнде соолгу шыҥгыымге удур КНО-ның болгаш делегейниҥ бүгү хөй-чонтуларының моон-даа соңгаар демисселин делегейге чавырлымышкынның болгаш ону Африка-биле кады бүгү диптерге «кептередириниҥ сорулгаларынга бурушкуубиле дүжүүн турарын ССРЭниҥ төлээлекчизи Я. А. Малик бодуунуң санаалыга чугаалаан.

ГКП СОҢГУЛДАГА БЕЛЕТКЕНИП ТУРАР

БОНН. (СЭТА). Герман Коммунистиг партия бо чылдың октябрь 3-те болур парламент соңгулдазынга белеткекип, ону ажылчы ангыраның болгаш бүгү ажылчы ниитилелдерниҥ эрге-ажыктарының мөөнөлиялардың кара-тураскаа молчуулаан камгалаарының ачызын нанмаа системалардыг күрүнелер аразынга кады ажылдажылганың, боттоттарын билчириниҥ политиказын боттандырарын хандырарды дээш, Хельсинкиге болган цнити-европа Чөвүлел хуралының түңнел шиитпириниҥ негелдедерин амыдырала боттандырары дээш деминеттиҥ демдээ-биле чорудар. ГКП-ниҥ соңгулда мурнунда кампанизязы эң-не идепсейлиг болгаш даянгы байлалдыг болур.

Герман Компартия бүгү оруттарга кандидаттарны депшидер деп турарын ГКП Баштаар черниҥ Президиумуу дыңнаткан. Ол кандидаттар дээрге, партияның төлээлекчилери, ажылчы конгрессинiҥ ажылдаралы эрге-ажыктарының чайгылыш чок сураглыг камгалакчылазы болур. ГКП-ниҥ соңгулда мурнунуң үезинде деминеттиҥ бүдээстүзээ шаран турар партиларның политиказының бузулдуут утка-шынарын сойгалаа, көргүзер деп турарын ук медегелелге база айытнаан. Ол партилар боттарының аразында аңгы-аңгы, чөрүлдүлер турзадал, шиитпирлиг айтырыглар талазы-биле улуг капитадың эрге-ажыктарын камгалаан политиказы чорудун турарлар. ГКП шидыг политиказ удур бодуунуң ажылчы чонларның, бүгү демократтарның, тайбыҥның болгаш чавырлышкынның эрге-ажыктарын камгалаан программазын «бүдүрүп үндүрер деп турар.

ДОПЧУ МЕДЭЭЛЕР

БЕРЛИН. ГСЧП-ниҥ IX съездиниҥ белеткел талазы-биле Герман-совет найырал ниитилелиниҥ сорулгаларын бодуунуң хүрээлеҥиинде 4,8 миллион кидиҥ каттыштырган ол массалыг организациянның Төп баштаар черниҥ хуралынга чугаалашкан. Съезд мурнунда документилерни бүгү улустуң чугаалажып көрүп турарының үезинде ниитиледдиҥ кежигүнерн болгаш активчилери-даа Совет Эвилелиниҥ найыралдың, кады ажылдажылганың болгаш бот-боттарынга дузалажысыцын дугайында эртнен чылдың октябрь айда Москвага ат салган керээниҥ үүрдүдээлин таймылбырлаар ужурдуг деп, анаа хүлээп алган шиитпирде айытнаан.

ЛОНДОН. Общинадар палатазынга Англияда ажыл чок кижилериҥ улам көвүдеп турарының дугайында шыҥгыы санаал-оналга солчуушкуулларының түңнелинде чагырыкчы лейбористиг партиниҥ ханы сандарашкызы болгаш бо айтырыг талазы-биле чазаа политиказынга парламент кежигүнериниҥ хөй-келииниҥ таварышпас чорууун улам улгатканы тодаргайы-биле көзүлгеп.

Сан министри Д. Хилл парламентиге чүве чугаалаан, анаа үеде будун чартык милляон чедип турар ажыл чоктарның саны чыл төнчүзүнде өөрүгле дээрге, ам-даа 200 мүң кижиге немежир апаарын хамыдалзе-биле кичиин айытнаан.

ГУЯЛКИЛЬ. Эквадорнуң үш профсоюзтел каттыжышкыннары Уругвайда кижилериниҥ эрге-шынарлын болгаш профсоюзтел хостаалгаларын үреп турарын бүрүү шаҥаш медегелеп кылган. Уругвай патриоттарга удур каржы түлегедиишкиннерни совсадыр хемчегларни алырыыче КНО-ның кижиниҥ эргелериниҥ талазы-биле комиссиязын кыйгырары чугула деп ында айтып турар.

ИСПАН-АМЕРИК ДУГУРЖУЛГА

Мадридже «Кадыг ажылдажылга дугайында» иеспан-америк керээге ат салган. Ол болза 1953 чылдан бээр күштүг болуп келген керээниҥ солаза. Ол документиниҥ ядбиҥ шугуму-биле белеткеп кылыры-ның мурнунда үр уе иштиде маргылдаа турун келгеп. Ынчаарга ийи тала дуттуруулгалы челии элирнига сөөлүүр-галзыг турган болза-даа ол чүгле эртем-уне дугайында бооп турган Мадрид АКШ-тың 2-25 милляард доллар эртемтиг шериг дузаламчызын негеп кээрге, Вашингтонда конгрестиҥ ойтаазалыкшынындан селиргеш, Пареней чартык оруулукка болгуүц бавазаарын «эдээп күүс» 300 милляон доллар эртем-биле арттырып алырын оралдаазын турун берген.

Адактың соонда талалар оон чаштык хемнеге «доктаалгаа». АКШ чаа керээ ёзугаар Испанияга беш чыл иштинде «1,25 милляард долларны төлээр деп дүүлээн. Оон «садыгга» Испанияның девискээриҥе үш шериг-агаар болгаш бир шериг-далай базазы хевээр артар ужурлуг.

Моон түңнелинде Каттыштаан Штаттар ам-даа беш чыл иштинде Испанияга бодуның шериглерин бүрүү-биле турумчудуп тудар апаар-дыр. Грецияга болгаш Португалияга фашистиг эрге-чагыргаларның дүшкеннинии соонда, турк-америк харылзаалардың шегелей бергенинин үезинде Пентагонга болгаш Чер ортаа-уҥ дугайының тосгунга оон туруштарынга-даа олар оиза чугула бооп турар. Ол девискээриҥ чурттарынын иштики политиктиг болуушкуннарынга холбаштыр ында америк шериг четкелериниҥ таварымча чок байдалга тавармышканы Чер ортаа-уҥ дугайында стратегиг базаларын ол керээ магадылап турарын «Вашингтон пост» сөлүн бижээн. Италия, Греция болгаш Турция ындыг-ла ылгал чок эвилелчидер болуу бээрге, Вашингтон болза Испанияны Чер ортаа-уҥ дугайында тосгунга оон туруштарынга холбаштыр ында чүүлдү айтып, НАТО-биле Испанияның кады ажылдажылганынга деткимче ылгырынга болгаш оон Барыын-европейжи «ниитә рынокка» киреринге деткимче кылырынга АКШ-тың белеткел илереткенин фактыны база ында үүкелдиг бооп турар. Оң болза демократтыг үндезин чаартыышкыннарга удур. Франкодан сөлгал келген корум-чурумну ниитизи-биле либерализастаарынга удур демисселге ында артнан америк базаларны ажыглаарынче Мадридиҥ чүткүү турарының дугайын херечилел турар-дыр.

Ю. ЛОПАТИН,
(СЭТА).

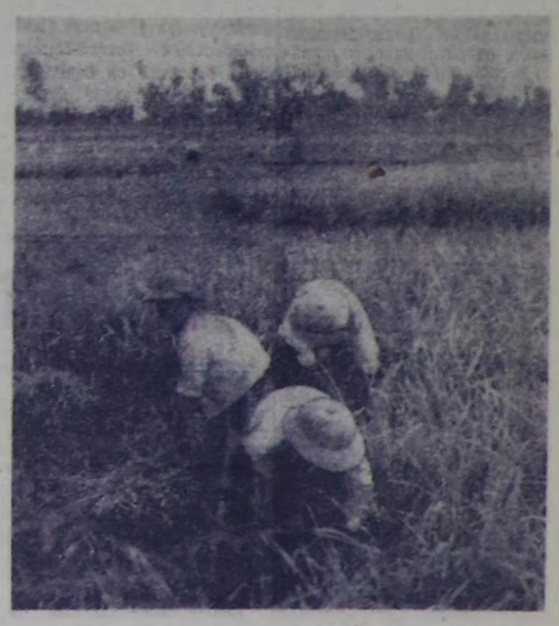

Чурттуң экономиказын недуреринге тараачыннар удуг салыышкынны киирип турар. Вьетнам Демократтыг Республиканың ристиң соолгу ийи катап ажаап алганы дүмүт эртнен наш чылдар дургузунда-азындан эң-не хөй, чаагай болган. Чоонму чылдар иштинде кодээ ажыл-агый продуктуларын будуреринден даг эдээ черлерге хөгжүдери-биле чергелештир чавыс шынаа черлерге будуреринден дургедедир деп соруга салдынган.

ЧУРУКТА: «Ву тханг» кооперативте ристи ажаап ап турары.

О. ТРОФИМОВАНЫҢ фотозу.
(ПМА).

Даштыкы эртемниң болгаш техниканың чаа чүүлдери

ХЕНЗИГ ТЕЛЕВИЗОРНУ КЫЛЫП АП БОЛУР БЕ?

Франс Пресс агентилелиниҥ дыңнатканы-биле алыр-га, АКШ-тың шериг-агаар күштериниҥ специалистери шил пластинкалар аразында кутқан суук кристалдар-биле кылган дыка бичии электронуг экранны тогатканнар. Ол ак-кара телевидение дүрүлериҥ көргүзүп болур аргалыг. Ындыг көргүзүкчүниҥ дузазы-биле ужудукчу кижи самолёттуң хөй санныг приборларының байдалын хайгаарааар аргалыг боол турар. Чамдык специалистериниҥ бодап турары-биле алырга, суук кристалдарны ажыглап тургаш, хөл шагы ышкаш, хензиг телевизорну кылып ап болур.

ЧЕХОСЛОВАК СПЕЦИАЛИСТЕРНИҢ ЧЕДИИШКИНИ

Братиславада изоляция материалдарының талазы-биле эртем-шинчилел институдунуң ажылдакчылары трансформаторга ажыглаар чаа машина үзүн тургусканнар. Ону ажыглаарга, трансформаторларның ажыллаар хуусаазы ийи катап үзаар.

ШУУРГАННЫҢ БУЯННЫГ ДУЗАЗЫ

Бо чылдың январь айының эгелиинде Европаның Сөөгү-Барыын талазының кыры-биле таварып эртнен дендии үзүг күштүг шуурган Сөөгү чүк далайының кислород дыка сиигеп, арыг суун чалгыг-биле алгаш, Балтий далайга экжелген ием. Даниянын эртемденнери түңнел кылганнар. Ынчаарга Балтийниҥ суу дээрге, барык түрүм болган дыка арыг дээрэи билдингир. Бо ышкаш ындыг болуушкун таптыг-да үеэрби беш чыл мурнунда болган. Ынчан база-да, бо удаада ышкаш, улуг күштүг шуурган болгаш, 200 кубиктиг километр арыг даалай суун Балтикаже киир чалгыдыпкан. Ол суг Балтий далайның үнүштеринге, дириг амытаннарынга дыка эки салдарын чедирген.

«БИФАЛО»

Американың Каттышкан Штаттарынга буйвол дээр дириг амытанны голштиг үкселдыг инек-биле хайнакташтырганының түңнелинде «Бифало» деп аттыг хайнык амытан төрүттүнгенин «Фармерз Уикли» (Англия) журнал бижээн. Специалистериниҥ бодап турары-биле алырга, ындыг хайнак малдың баш санын өстүрер болгаш азыраар болза, ът бүүрериҥ дыка ковүдедин болур. Оон-биле кады концентрастаан мал чемнерин дыка камнаш ап база болур аргалыг. «Бифалонуң» бызаалары чаа төрүттүнгенде чүгле 23—27 килограмм болур-даа болза, оларны 10 ай иштинде азыраш келгенинин түңнелинде дириг деңизиле 450 килограмм чеде бээр.

ПЛАСТМАССТАН КЫЛГАН ТУСКАЙ ПОДШИПНИКТЕР

Англияда подшипниктерни пластмасстан түскай хевирлиг кылдыр кылып турар. Ону нее аргыыр машиналарга ажыглаарга, оларның даап-шимээнин барык чидер болгаш оларның будурукчүзүүн база улгаттырар болган. Ындыг подшипниктерни кандыг-даа баш удур белеткел чокка, шүүтла үлегер дептерге кудуп алыр.

САН САНААР ХЕНЗИГ ХЕРЕКСЕЛ

«Эдмунд сейнтифик» дээр америк фирма эң-не бичии хемчелдиг электронуг саналга малинналын кылып үндүрүп эгелээн. Ол хензиг-даа болза, кадар, калмыр, ковүдедир болгаш үлээр, а ол ышкаш хуулларны биле үндүрер аргалыг. Ындыг «малинналың» денизи — 57 грамм болуп турар. Ону дыка бичии аккумулятор батареязы-биле ажылладыр.

(СЭТА.)

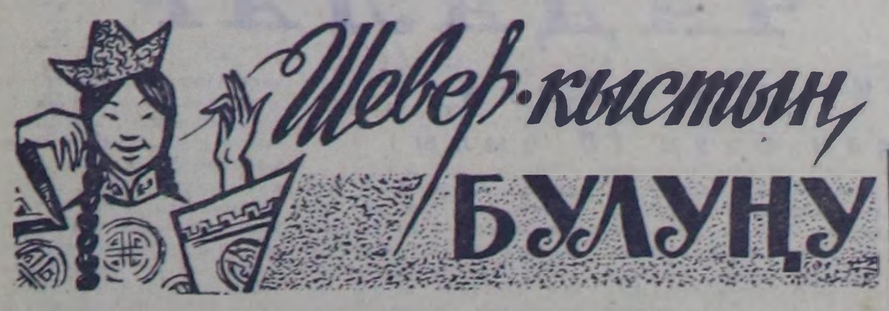

Шевер-кыстың БУЛУҢУ

ӨӨРҮҮР, ЧОРГААРЛАНЫР БИС

Кызылдың № 2 школазынга эрткен чылдың декабрьның бир хүнүнде чүве. 2 «а» класста сан кичээли. Кичээлдиң темазы—6-ны үшке көвүдедип. үшке үлел, билдирмес эвээжеттинигни тып, үлелгениң табличазын турушкаш үлеттинир, үлекчи, онаажыгны тодаргайлаары турган. Кичээл үезинде башкының тайылбырын өөреникчилер чаңгыс кижи дег кичээнгейлиг дыңнаан, самбырада барып сан бодаан азы турупхарыылаан өөрүнүң харыларын хынаан, чамдык чедимче чок болган харыларга немээн, кыймыш дээр шөлээп чок-ла өөренип эрти...

Бо дээрге тус школада он алдыгы чыл ажылдап турар Монгуш Шыраповна Канданың эрттирген бир кичээин-дир. Республиканың сураглыг бо школазынга үр үеде ажылдаан, 1952 чылдан бээр башкы стажистыг Монгуш Шыраповнаның онаашкан ажылынга мергежип, арга-дуржулгазының улгатканы чаңгыс ол кичээлден-не көскү болду.

Монгуш Шыраповна — Делегейниң херээженнер чылында оваа чедишкинниг ажылдап, ону эки үдээп. Ооң класты бо өөредилге чылының бирги, ийиги уллуннарының кайызында-даа 100 хуу өөредилгелиг болуп, школаның өөредилге, сагылга-чүрүмге талазы-биле дээре класстарының одуруунда кирген. Ылаңгыя сөөлгү уллунда ол класстың 34 өөреникчизинден 17 өөреникчи 4—5 демлектелиг өөренген. Монгуш Шыраповнаның шудургу ажыл-ижиниң түңнели ол болган.

Коммунист башкы М. Канданың өөредилге-кижизидилге ажылынга чедишкиннеринге школа коллективи чоргаарланып турар.

Өөредилгези кошкак, азы өөренип эрткен теманы эки шиңгээптээн өөреникчилерже, ажылдап келгениниң бүгү дургузунда, ол оваа кичээнгейлиг болуп келген. Оларга немеляе кичээлдер кылдырып бажыглаваавла ооң сагыш-сеткили-даа амыравас. Класстан дашкаар ажылдарны Монгуш Шыраповна үргүлчү планнап алган турар. Салгакчылар-биле өөредилге, сагылга-чүрүмге хамаарыштыр чугаалажып, чатап, сургап турарындан аңгыда класстың бүгү өөреникчилери-биле субөэта, воскресенье хүннеринде парк кирип, хоорай кылыынче агаарлап, аян-көрүк кылып турар.

Монгуш Шыраповна ажылдап келген үезиниң дургузунда бирги класска чеже өөреникчи хүлээп ап доостурбаан дээр. Ооң баштайгы өөреткен өөреникчилери дээди өөредилге черлерин доозан бөгүнгү эмчилер, башкылар, суд, прокуратура ажылдакчылары апарган.

— Кажан-бир шагда парта артынга бирле дугаар олуруптуп, чүү-даа чүвениң эгезин айтып, өөредип турганы өөреникчилери элээди класстарга баарга бир янзы чараш көстүр, а эртем сургуул доозуп ап, улуг кижилер апаарга сагыш-сеткилге оон-даа чоргааранчыг, кижиниң өөрүшкүзү улам хайыгар-дыр—деп, Монгуш Шыраповна чугаалап олурду. Башкының бо сөөү барымдаалыг. Шынап-ла кылган ажылдың үретүлелин көрүнчүкте дег көзүлгеин ол эвес ыйнаан.

Кижиниң амыдыралынга кандыг-даа болуушкуннар турар. Л Канданнарның өг-бүлезинге таварышканы эң-не ховар, эргим үнелиг хүнү—1958 чылдың декабрьның 27 деп болур. Монгуш Шыраповна ол хүн үш оол божаан.

Амгы үеде Андрей, Геннадий, Вячеслав олардың кайызы-даа адр-незинден узап өскен, тыва үлегер сөсте дег, шынап-ла «тар эжикке сыңмас» болганнар. Оолдар бирги класстан 8-не чедир чаңгыс партага олуруп, кады дооскан. Ам Андрей-биле Вячеслав хоорайның № 2, 15 школаларының онгу класстарында, а Геннадий профессионал-техниктиг училищеде өөренип турар.

Оолдарның сонуургалы, аажы-чаңы, күзел-соруу аңгы-аңгы Ооң тодаргай чижээ Геназың училищеже киргени, ажылчын мергежилди үнелеп, сонуургап турарының хереглизи болур. Ол училищеден каңнакчы болуп үнер. Андрей биле Вячеслав онгу дооскаш базә-ла туралааны аңгы-аңгы институттарже өөренир күзелин чугаалаар болдулар.

Ол өг-бүлениң улуг оглу Артем Красноярскиниң медицина институдунуң үшкү курузунда чедишкинниг өөренип турар.

Монгуш Шыраповна дээрге делегелерге торулбас, ажылга кызымак, амыдыралга өөрүшкүлүг, чоптунга хүндүткелдиг башкы, авыралдыг не

С. ТАС-ООЛ.

ЧУРУКТА: Канданнарның өг-бүлези хостуг шакта.

А. ЗАЙЦЕВТИҢ фотозу.

КҮЗЕЛИМ ЫНДЫГ

Мээң адам-нем шаандан тура Чаа-Хөлге, чурттап чораанчар. Аваам коңчуг шевер кижи. Ада-неви бистерни кажан-даа доңуруп, аштадып көрбээн. Аваам бистерге идик-хепти даарап бээрээнден ангыда, бала, согланшты боду чазап ап, улуска-даа чазап берип чораан.

Бичиимнеп тура аваамдан хойнуг өөренип, көрүп ап чораан мен. Ол мендээ коңчуг салдарлыг болган. Аваам мендээ терек чөвүрээзиндеп ойнаарактарны кайчаар чазаарын айтып берип, өөредип чораан. Дуңмаларымга ындыг ойнаарактарны чазап бээримге, аажок амыраар турганнар. Оон бээр-ле чурук чуруурунга, чазанырынга хандыкшып, сонуургалым улам улгатkан.

Школачы чылдарымда чурулга кичээлинге оныа сонуургалдыг чорлум. Башкыларым базә мени деткиир чораан.

Тыванның шылгарапгай даш чазакчызы Хертек Тойбу-Хаага чазап алган адымны бир-ле катап көргүзеримге, багай эвестир деп мактаап, чонар-даш-биле улам хандыкшыладыг ажылдаарын сүмелээш, арга-дуржулгазын чугаалап берген. Оон эгелээш-ле чонар-даштан чүү-даа кылып, делгелгелерге киржип эгелээн мен.

Чогаадыкчы ажылымның өзүлдезинге Тыванның Чурукчулар эвилелиниң баштаар черн, кадыг ажылдап турар эш-өөрүм улуг дузаны чедирип турар.

Сөөлгү чылдарда мээң кылган ажылдарымны чон үнелеп турар, чазактың шаңнал-макталдарын-даа ап турар апарган мен. 1967 чылда Совет эрге-чагырганың 50 чыл ионга тураскаатkан чурукчуларның Бүгү-россия көрүлдезинге киришкеш, I чергенин диплому-биле шаңнаттым. Чазактың ол шаңналы, мээң ажылымны чонның үнелээнин мени улам хей-аът киргеп. Оон соонда база аңгы-аңгы делгелгелерге киржип, эвээш эвес ажылдарны кылгылаадым. 1973 чылда бөлүк ажылдарым дээш РСФСР-ниң Репин аттыг Күрүне шаңналыкнга лауреады атты меңээ тывыскан, ССРЭ-ниң Чурукчулар эвилелиниң кежигүнүнге мени хүлээп алган.

Чазактың ол бедик үнелелин ажыл-херээм-биле бадыткаар, 10-гу беш чылда улам күженнишкинниг ажылдаар, ураи чүүлдүң хогжүлдезинге бодумнуң хуумда үлүүкиу киирер—мээң күзелим ындыг.

Раиса АРАКЧАА.
чурукчу, РСФСР-ниң Репин аттыг Күрүне шаңналының лауреады.

Өске кижи эвес-тир

Ооп кадайлаар, уруг ашакка бнар... Уруунуң азы оглуның шилип алганын ада-иениң деткип, чүү-даа дүүзүнериниен чугаада чүве турбас!

Күдээзи азы кенин болуп келген кижиниң талазынче таарыынмаан янзыыт иениң кылчаш кылынгапы аныяк кижилериң моон соңгаарры чурттаалгазын эптерештирип боаур. Оларның төлү өскелерден артык ышкаш сагындырар, аңаа эки-ле кижи дүшкеп болза дээр хөөннер ада-иелерде бар. Бажыңга немежин келген келиин азы күдээ кижиниң бичии-ле четпезин ада-ие бо-ла эскерип, сеткилинге четпейн турарын чажырып шыдаавастар. Ол хиреэзиде элдеп чүве, боттарының оглукуп азы уруунуң ындыг четпестерия мырыдай эскербейн бээрлар. Чогумнаа бо таварылгада өг-бүлениң чаа кежигүнү бүзүрелин ышкынып эгелээр.

Маңаа хөй-ле маргылдаа кылбайн, амыдыралдың бадыткаанын ёзугаар келген келиге уруу дегө күдээге оглу дег ынак болур. Боттарывыстың ажы-төлүвүстүң келир үеде эрс-кежин оон коңчуг хамаарыжыр дээрзин утпаңар.

Ынакшыл болгаш өг-бүле айтырыы чүгле ийи кижиниң эвес, янитиишн херээ болур. Бичангаш аныяк өг-бүлениң чурттаалгазынга улуг кижилериниң салдарлыг, хамаарыгалыг болуп турары-дыр ол.

(1976 чылдың херээженнер календарындан).

ДОПЧУ СҮМЕЛЕР

⊙ **Доңган ногаапарны хайындырар мурнунда эргиспейн, а шуут-ла хайнып турган сугже суптар херек. Ынчаарга оларның амданы чаагай болгаш витаминнери оячаан болур.**

⊙ **Хоютнан долган холга дыка чыпшынмазын дээр болза, ону тударының мурнунда адыжыларны тарымал товорук үзүбиле чаап алыңар.**

⊙ **Бир эвес силерге дагаа чуургазының чүгле белогу хөрек болза, ооң ийи умундан чоон инелер-биле үттептиңер. Ынчаарга ооң сарыг өзээ артып каар, а белогу аңгылажып кээр.**

⊙ **Дараазыкда арганы думчук армыыдары хирлени бергенде ажыглап болур: хеп чуур савага чылыг сугдан нуткаш чемге каар дустуг адыш хиреден маггаш, арчыныңдарны ийи шак хире шыгыдыр суп каңар. Ооң соонда соон сугга быпган каапгарга ол арыг болур.**

„АЛДЫН ШАЙБАНЫҢ“ ШАҢНАЛЫ

Шайбалыг хоккей бистиң чуртувуста эң нептереңгей, массалыг оюнчарның бирээзи. Ону улуг-даа, бичии-даа улус улуг сонуургал-биле ойнап, көрүп турар. Хоккейиңг бо хевиринге Совет Эвилелиниң шилидек командазы Олимпий оюнчарымың, делегей болгаш Европаның хөй дакпыр чемпионнары.

А чоокта чаа бистиң чуртувустуң эң шыырак ЦСКА болгаш «Крылья Советов» командалары хоккейниң төрүттүнгеп чери—Канаданың эң шыырак хоккейжилериңден тургустунган Американың профессионал хоккейжилери-биле 8 ужуражылганы кылгаш, оон бежинге уткаш, бирээзинге хаймынашкаш, чүгле ийиниге уттурган. Амгы үеде ССРЭ-ниң шайбалыг хоккейге шилидек командазы XII кышкы Олимпиаданың болур чери—Инсбрукта чеде бергеп, ол улуг маргылдаага белеткенип турар.

Бистиң республикага, шайбалыг хоккей 4-5 чыл бурунгаар сайзырап эгелээн. Спорттуң ол хевири колдуунда-ла школачылар араазында сайзырап турар. Улуг улустуң араазында шайбалыг хоккейни чүгле ийи-чаңгыс командалар ойнап, солуп ужуражылгаларны боттарының араазында эрттирбейн турар. Республика масштабтыг маргылдаалар чаңгыс-даа катап болбаан. А школачылар «Алдын шайбаның» шаңналы дээш республика маргылдаазын чыл бүрүде доктаамал эрттирип турар апарган.

«Алдын шайбаның» шаңналы дээш Тыва АССР-ниң школачыларының эзлчеглиг түңнел маргылдаазы эрткен дыштанныр хүннерде Кызылдың № 12 кварталында шайбалыг хоккей ойнаар шолге болуп эрткен. Анаа 16—17 дарлыг оолдарның араазында Кызылдың «Бригантина», Хову-Аксының «Олимпия», Элегестиң «Факел» болгаш Кызыл районнуң «Орион» командалары киришкен. А 1962—1963 чылдарда төрүттүнген оолдарның командаларындан Элегестиң «Факел» биле Кызылдың «Спартак» командалары киришкен.

Үш хүн үргүлчүлээн спорттуң демиселлиг түңнелинде Кызылдың школачыларының «Бригантина» командазы боттарының удурланычыларын шуптузуп үткаш, бирги черни бүзүредилин-биле чаалап алган. Олар ам шайбалыг хоккейге республика школачыларының ийи дакпыр чемпиону апарган. Кызыл районуң спорттулары болуп эрткен маргылдаага эки белеткенгенин көргүзүп, типлекчиге каш-ла санны ойнаткаш, ийиги черни алган.

1962—1963 чылдарда төрүттүнген оолдарның араазында Кызылдың «Спартак» командазы чемпион атка төлептиг болган. Ол командазы ук оюнчарга аныяк тренер А. Аракчаа эки белеткээн.

В. ЧАДАМБА.

ЧУРУКТАРДА: болуп эрткен маргылдаанын эң эки вратары Виктор Шимкин (алдында); типлекчи болган «Бригантина» командазының хоккейжилери.

ИЕЗИН ӨӨРТКЕН КЫС

Удаваанда шевер иениң кызы Кертинней Алдын-Хереловнаның буянныг шеверни чон биле берген. Харын-даа кажан ол школачы турда безин өөредиледен хостуг шактарында кандыг-бир хепти быжып, азы даарап бээрин эп-оорү болза-даа, ол чүведен хептн даарап кедиптер апарган.

Уруунуң бичиизинден ажылгыже сундулуу Чыртак Сакпажыковнаның сеткил-сагыжын дыка өөрткен. Ооң бичии уруу аваазының идегелдиг дузалакчызы апарган. Чылдың дөрт эргилдезинде өг-бүлениң хей кижизиниң кедер хевин чогуур үезинде иешкилер быжып, даарап кедиргиптер апарганнар.

Шынап-ла бичии Кертинней авазын ыяаар оттуруп чораан бичиизинден-не самдар хептн чамап, чаа чүведен хептн даарап кедиптер апарган.

Бир-ле катап оларның чоок төрели кижиниң хей уругларының аваазы хенертен чок алырган, бичии Кертинней оларның хүн бүрүг амыдыралынга коңчуг дузалашкан. Аваазы чок ол хей уругнуң ындык-хевин даажыр, оларны азырап каракгажып, ажыл-ишке мерген түттүнгүр чоруукка өөредип, кижизитчип, үе-шагын харам чок чарыгдаан.

Кертинней Алдын-Хереловна боду өг-бүлелиг болуп, чеди уруглуг апарган. Чаон-Хемчик районнуң амыдырал хандырылга комбинадының Чыраа-Бажында салбырынга үр үеде дзараныкчылап кезген. Ол суурнуң чурттекчыларының янзы-бүрүү чагыгларын хүлээп ап, техниканың сайзыраашыныың ачызында ииоң кылган ажылы аваазынынындан хей болуру чугаажок. А ол хол-биле янзы-бүрүү удазындан аргып турда маңаанг-ла Уруглары Ая биле Алаяы аргырынга шагдала өөредип алган. Олар ам боттарының хевин аваазынга безин тудуспайн даарап алыр апарганнар.

Оларның өг-бүлезинге кире бээрге шупту-ла чүве шевергин, шиник, каракка көскү, ында ооң холу дегбээн-не чүве хээ, бичии кижилериң чугаазын сайзырангайжыдарынче улуг кичээгейни салып, оларны дүргеп чугаага бо-ла өөреткен турар.

Чадыр өг чадырлаттынза
Чадырлаттынгай аан.
Чадырлаттынмаза
Чадырлаттынмаай аан
Чарык паш чавамалаттынза
Чавамалаттынгай аан
Чавамалаттынмаза
Чавамалаттынмаай аан — дээш ооң-даа өскө.

Уруглары аваазындан ооң канчап шевер апаргаяын, ону кымның ыяаар өөредип каанын бо-ла айтыра берген турар. Оларның ол айтырыын ченнң бужурганмайн-даа чарыылап бээри хоюуг солуп.

Шевер иениң кызы Кертинней Монгуштуң чугаалап турары-биле алырга:

— Уруг-дарыы ураи-шевер болзун дээш оларны эки хөөнүг, сонуургалы хыптыгын турар үеде, сергек шимченгир үезинде өөредирге олар чүвени шиңгээдип алыычал, тура-соруктуг болур—деп турар. Шынап-ла оларның ындыг сонуургалын чогуур үезинде деткиири черле чогумчалыг.

О. ДАРЫМА.

Мурнакчы киномеханик

Ак-Туруг суурда көзөө Культура бажыңында кино механикчилериниң ажылдаар бичии өөрээди. Кино механиктери кежээ үндүрер кинонуң ленталарын хааржактардан ужулгаш, хынап ап, хааржактарны дугаар аайы-биле салып ап турлар.

— Өске черлерден келген киноларны баштай белеткеп алыры чугула болгай. Чамдык хааржактарда ленталар узук болгулаар. Ынчангаш узук ленталарны хырбалап кожар апаар чүве-дир — деп, улуг механик чугаалады.

Кандыг-даа ажылды кылырда белеткел ажылдарын чорудары чугула. Бичии өөрээлиң ындазында арыг болгаш чылыы аажок. Ында үттер бажрында «КН-2» маркалыг аппараттарны тургузуп каан. Өөрээлиң бир ханазында «Социалистиг чарыштың типлекчизи» дээн вымпелди азып каан болду. Улуг механик Назын-оол Кыргысович Санчыдан ооң ажыл-херээниң дугайында сонуургап айтырдым. Кызыл хоорайга механиктер курузун дооскаш, Шагаан-Арыг хоорайда Культура бажыңынга дүргүлгалыг кино механиги Р. И. Букаринге каай дузалакчылап ажылдан чорда Ак-Туруг суурже ону ажылдаш чоруткан. Н. Санчы Ак-Туруг суурда ам 15 чыл механиктеп ажылдап турар.

Коммунистиг күш-ажылдың шалыпчызы деп бедик аттың төлептиг типлекчиси Назынооп Санчы 9-ку беш чылдың доозукчу чылында районда киномеханиктер орттузунда калбарган чаршыга типлекчи боор, «Социалистиг чарыштың типлекчизи» деп көрек демдээ-биле шаңнаткан. 9-ку беш чылдың доозукчу чылында 7000 рубль киирер планын 9000 рубльге ол күүседип, чылда 25000 көрүкчүлерге кино көргүзер планның тургаш 36000 көрүкчүлерге көргүзкен. Квартал планын 150 хуу кылдыр күүседип турар байлак дүржүлгалыг механик Санчы дузалакчы механик Арина Доңгур-ооллу мурнакчы дүржүлгага өөредип турар. Идепкейлиг хей-ниитпчи механикти чоокта чал СЭКП кежигүнүүн кандидадынга хүлээп алган.

К. КОМБУ.

АГААР

Кызылдың агаар станциязының дыңнаткынын ёзугаар алырга, бөгүн республикага бүргеп, аңзыр, хар чагбас. Агаарның температуразы даглыг черлерге 5—10 эскелеринге 14—19 градус соор.

Кызылга бүргеп, аңзыр, хар чагбас. Агаарның температуразы 14—16 градус соок болур.

Автооруктарның көскүзү эки болур.

Редактор В. С. ШАРАВИЙ.

КИНО

ФЕВРАЛЬ 3-ТЕ

«НАЙЫРАЛ»: Ынакшыл дээш немнег керек үүлгедин» 9.30, 11.25, 13.20, 15.15, 17.10, 19.05, 21.00 шактарда.

«ПИОНЕР»: «Шуриктиң «Ы» операциязы болгаш өске-даа ужуралдары» 9.05, 10.50, 15.40. **«Онзагай болуушкун»** (2 серия-лыг) 12.35, 17.25, 20.30 шактарда.

«КАА-ХЕМ»: «Фанфан-Тюльпан» 15.00, 16.50, 18.40, 20.30 шактарда.

«ВОСТОК»: «Беатрис Поттериң тоолдары» 15.00, **«Амрапали»** (2 серияныт) 17.10, 20.00 шактарда.

Кызылдың күрүенің автоинспекциязындан Сергей Демчаковна Ондарга 1972 чылдың июль 17-де тывыскан № 467281 чолаачы шыңгызлгазы читкен. Ук документиңи күш чок деп санаар.

Кызылдың күрүенің автоинспекциязындан Валерий Петровна Аймжиге 1971 чылдың май 12-де тывыскан ПА № 239170 чолаачы шыңгызлгазы читкен. Ук документиңи күш чок деп санаар.

ТЕЛЕВИДЕНИЕ

ФЕВРАЛЬ 3-ТЕ

МОСКВАДАН

8.00—**«Лопатиниң демдегделериниден».** Москваның «Современник» театриның фильм-шиңгизиниң баштайгы көргүзүлгези.

9.55—**«Күзел».** Өөнүт фильм-концерт.

10.25—Өөнүт мультфильмнер программазы. **«Тываның болгаш үш эмнекчилер дугайында тоол», «Парлама хөлдүң тоолу».**

10.50—Киножурнал.

11.00—Медээлер.

11.10—**«Бүгү чүвени биликсээр мен».** Өөнүт хлюжурнал.

11.20—**«Ураи холдар».** Өөнүт.

11.50—Бот-тывыскыр ураи үүлү киржикчилериниң концерти. Өөнүт.

12.20—**«Аваның школазы».**

12.50—**«Аныктарга музыкалыг кежээлер.** Өөнүт.

КЫЗЫЛДАН

13.45—**«Эш Арсен»** Ураи-чечен фильм.

15.05—Фильмнерни — урутларга. **«Ол чоруу койгумак». «Чогаадылга».**

МОСКВАДАН

15.25—**«Лопатиниң демдегделериниден».** Москваның «Современник» театриның фильм-шиңгизи.

17.30—**«Үе».** Информастыг программа.

18.00—**«9-ку студия».** Дамчыдылганы политиктиг тейлыбырлакчы Валентина Зорак эрттирер.

КЫЗЫЛДАН

19.05—Ойнаарактарның театриның шиңгизи. **«Буратино».**

19.30—Телемедээлер.

19.45—Телемедээлер (орус дылыг).

19.55—Чарлалдар.

МОСКВАДАН

20.00—Медээлер.

20.15—**«Киижи болгаш хоойлу».** Дамчыдылганы юридиктиг эртемнериниң доктору А. А. Безуглов эрттирер.

20.45—**«Чижик матрос».** Ураи-чечен өөнүт фильм.

22.10—**«Будурулгеде гидропониканың эгези».** Документалдыг өөнүт фильм.

22.20—22.30—Чапсар.

22.30—**«Күзел».** Өөнүт фильм-концерт.

23.00—23.30—**«Үе».** Информастыг программа.

РЕДАКЦИЯНЫҢ АДРЕЗИ: ИНДЕКС 667000

Кызыл. Щетинкин-Кравченко худумчузу бажың № 3 ТЕЛЕФОННАРЫ: Редакторнуң 24-63, редакторнуң орлаачыларының 35-24, 31-75, пропаганда килдизиниң 31-75, харыысалгалыг секретарьның 23-54, партийжи амыдырал килдизиниң 37-13, культура килдизиниң 23-54, көдээ ажылчагый килдизиниң 21-47, үлетпүр килдизиниң 22-64, чагаа килдизиниң 41-27, информация база север тургузуг килдизиниң 20-60, корректорларның 27-41, бухгалтерияның 50-22, солун келбейн барганда 32-75 телефонче долгаар.

Тираж 16496. ЧАГЫГ № 67.

СОЛУН НЕДЕЛЯДА 6 КАТАП УНЕР

Тыва АССР-ниң Министрлер Чөвүлелиниң Ном үндүрер чер, полиграфия болгаш ном садыының талазы-биле эргеледнинг типографиязы. (Кызыл, Щетинкин-Кравченко худумчузу, бажың № 1). ТС—00044.

Бүгү чурттарның пролетарийлери, каттыжыңар!

ШЫН

СЭКП Тыва обкомунуң, Тыва АССР-ниң Дээди Совединиң болгаш Министрлер Чөвүлелиниң органы

№ 28 (10013) | 1976 чылдың февраль 4, среда | 1925 чылда үнделиттингеи | Өртээ 2 коп.

СЭКП-НИҢ ДЕЛЕГАЦИЯЗЫ ПАРИЖТЕ

СЭКП ТК-ниң Политбюро кежигүү, СЭКП ТК-ниң секретары А. П. Кириленко баштаан СЭКП-ниң делегациязы Францияның Коммунистиг партиязының XXII съездизинге киржир дээш февраль 3-түң хүнүнде Парижке чеде берген.

Парижтиң Бурже аэродромунга СЭКП-ниң делегациязын ФКП-ниң Политбюро кежигүү, ФКП ТК-ниң секретары Г. Плиссонье, ФКП ТК-ның кежигүнери Л. Байо, Ж. Вальбон, Ж. Гарсиа, Ж. Фабр олар утказан.

Уткаан кижилер аразынга СССР-ниң Францияда элчизин С. В. Червоненко база турган.

Делегацияның баштыңы, СЭКП ТК-ниң Политбюро кежигүү, СЭКП ТК-ниң секретары А. П. Кириленко аэропортка журналистерниң айтырыглаарынга харыылаары-биле парлаятага медеглел кылган. ФКП-ниң удуртулга черинiң Францияның коммунистериниң XXII съездизинге чалаанын дүгаар СЭКП-ниң делегациязының Парижте келгенин демдеглээн. Империализмниң болгаш реакцияның күштерниге удур, тайбыңдың, демократтыңың болгаш социализмниң чыртыкшыг идеалдары дээш кады демиселге эп-сеткил каттыштырылгазының болгаш найыралдың сырил харылзаалары совет болгаш француз коммунистериниң чартык чүс чыл ажыг үеле холбаштырып келгени билдиңгир болгай деп А. П. Кириленко чугаалаан. Бистиң партиязыс ол найыралды үнелеп турар болгаш Францияның коммунистери оны база-ла мынаар көрүп турар деш-бодаар бис.

Совет улус француз улус-биле найыралыг харылзааларыны үнелевишаан, бистиң чурттарывыстың аразынга экономика, эртем-техника, культура болгаш өскелээ түүлдер талазы-биле харылзаалаарывыг хөгжүдүрүп дүзеп турар.

Бо таварылганы ажыглаан алгаш, Парижтиң чурттакчыларынга, Францияның күш-ажылчы бүгү улузунга совет кижилериниң чүректиг хамыыжыдан байырын чедирип, эп-сеткил чүүлдерин күзеп турарывыс дамчыттым.

(СЭТА)

СОВЕТТЕР БОЛГАШ ПЛАН КҮҮСЕЛДЕЗИ

СЭКП ТК-ниң декабрь (1975 ч.) Пленумунуң, ССРЭ-ниң болгаш РСФСР-ниң Дээди Советтериниң сессияларының шиитпирлериниге дүүштүр Тыва АССР-ниң улус ажыл-агыйын 1976 чылда хөгжүдеринiң Күрүне планы хүлээп алдынган. Аңаа үндезилээш, Кызыл хоорайның, районнарның болгаш көдээ, суур Советтериниң, бүдүрүлгелерниң, ажыл-агыйларның планныг даалгалары тодараттынган болгаш хоойлу күштүг болган. Ол ышкаш республиканың, хоорайның, районнарның ажылчы чоннары, бүдүрүлге коллективтери 1976 чылда социалистиг хүлээлгелерни боттарынга алган.

Ажылчы чоннар депутаттарының чер-чер Советтери боттарының девискээринде бүдүрүлгелерниң, организацияларның планныг даалгаларының болгаш социалистиг чарыжының күүселдезин организастаар болгаш контрольдаар хүлээлгелиг. Бо талазы-биле чугула ажылдарны Каа-Хем районнуң Ильинка, Эрзин районнуң Бай-Даг, Улуг-Хем районнуң Көк-Чыраа, Өвүр районнуң Торгалыг көдээ Советтери болгаш Ак-Довурак хоорай, Хову-Аксы суур Советтери чорудуп, организастыг болгаш массалыг ажылдарны калбартып турар. Көк-Чыраа көдээ Совет «Улуг-Хая» совхозтуң аңаа хамааржып турар салбырларының чер, мал ажылының, продукцияны бүдүрериниң болгаш күрүнеге садарының байдалдарын Советтиң сессияларынга, күүскомнуң хуралдарынга чугаалажып, ол айтырыгларны белеткээринге депутаттарны болгаш доктаамал комиссияларны кинриштирип турар. Ылангыя ында эш О. Таваа даргалаан көдээ ажыл-агый талазы-биле доктаамал комиссияның бот-идепкейлиг ажылдап, көдээ Советтиң болгаш совхозтуң ажылынга улуг дузаны чедирип турарын демдеглээри чугула.

Ынчалзажок чамдык чер-чер Советтери, оларның күүскомнары боттарының хоойлу кылдыр бадылап кааны планнарның канчаар күүселдиниp турарын кошкак контрольдап, ажыл-агыйларда, фермаларда болгаш бригадаларда дүвүреңниг байдалдар турда безин оларны болур-чогууру-биле сайгарбас, күүском хуралдарынга, сессияларга чугаалажып көрбес, четпестерни чайладырынче доктаамал комиссияларның, депутаттарның күжүп угландырбас, ону чүгле ажыл-агый удуртукчуларының херээ кылдыр санап турар фактылар бар.

Республиканың Статистика эргелелиниң чоокта чаа үндүрген түннелдеринден алырга, чамдык ажыл-агыйлар элээп хөй көргүзүглер-биле чүгле социалистиг хүлээлгелерин күүселпээн эвес, харын планныг даалгаларын база чедир күүселпээн бооп турар. Шынында үлетпүр, көдээ ажыл-агый продукциязын бүдүрери-даа, тудуг, садыг, хандырылга организацияларының ажылы-даа кайы-бир Советтиң девискээринде чоруттунуп турар. Харын-даа чамдык совхозтарның девискээринде 2—3 көдээ Советтер ажылдап турар. Чижек кылдыр алырга безин, «Барлык» совхозтуң девискээринде үш көдээ Совет ажылдап турар. Совхоз бүдүрүлгезинге оларның салдарының кошкаандан ол ажыл-агыйда мал кыштагладыышкыны бергедеп, сүттүң сааллазы болгаш күрүнеге садары кызырлып турар. «Сүт-Хөл» совхозтуң девискээринде база 3 көдээ Совет ажылдап турар, ол хиреде-ле ол совхоз чылдың планныг даалгаларын багай күүселкен, сөөлгү үеде хөй баш мал читкен бооп турар. Чүгле бо чижектерден безин алгаш көөрге, чер-чер Советтери, оларның күүскомнары планныг даалгаларның, социалистиг хүлээлгелерниң күүселдезин дээш боттарының эрге-хүлээлгелерин долу ажыглап, депутаттарның болгаш активтериниң, бүгү ажылчы чоннарның күжүн мобилизастаан болза эрткен чылдагы чамдык хожудаашкыннарны болдурбайн барып болур турган.

Онгу беш чылдың бирги чылында Тыванның ажылчы чоннарының мурнунда улуг сорулгалар салдынган. Оон-биле чергелештир Советтериниң удуртукчу, организакчы болгаш хыналдалыг ажылчорудулгазының деннелин улам бедидери негеттинип келген. Бо талазы-биле Советтериниң сорулгаларын СЭКП ТК-ниң партияның XXV съездизинге төлевилелинде мынчаар тодараткан: **«Беш чыл планының күүселдезин организастаарынга улуг роль ажылчы чоннар депутаттарының Советтеринге онаажыр. Олар болза экономиканың болгаш культураның хөгжүлдезинге улам идепкейлиг салдарны чедирер, чоннуң хереглел барааннарын бүдүрерин көвүдедиринче, хоорайларның болгаш суурларның чаагайжыдылгазынче, улус чырыдыышкының, кадык камгалалын, садыгны, нинтиниң чемненилгезин болгаш амыдырал хандырылгазын экижидеринче доктаамал кичээнгей салыр ужурлуг».**

Чылдың баштайгы айы эрткен. Ажыл-херектиң чер-черде канчаар эгелээни илерип келген. Маңаа холбаштыр СЭКП ТК-ниң декабрь (1975 ч.) Пленумунуң чылдың баштайгы айындан-на ай болгаш квартал онаалдаларын, чыл планын нинтизи-биле хуусаа бетинде күүсединче, ажылдың чүгле сантүнүнүн эвес, харын шынарының көргүзүглерин экижидеринче күш-ажылчы коллективтерни мобилизастаары чугула дээрзинин дугайында айтыышкыннарын Советтер боттарының ажылынга удуртулга болдурары чугула.

ТӨЛЕВИЛЕЛДИ ЧУГААЛАЖЫП ТУР БИС

ХӨРЗҮННҮ КАМГАЛААР, САЙЗЫРАДЫР

«Чер ажылынга эң чугула сорулга болза, тарылга шөлдериниң структуразын сайзырадыгайкыдарынга, дүжүттүр чорукту өстүрериниге, тараа культуралары тарып өстүрериниң агротехниказын эжижидеринге үндезилээш, тараа бүдүрерин бүгү хемчег-биле көвүдедири болгур» деп партияның XXV съездизинге СЭКП ТК-ниң төлевилелдинге бижээн. Бо олуруглар биске, көдээ механизаторларга дорт хамааржыр-дыр. Ындыг болганда, бистиң «Шамбалыг» совхозта черiп болбаазырадып, ону канчаар ажыглап турарының дугайын бижип, бодумнуң санал-оналым маңаа киирейн.

Совхозтуң тарылга шөлдери, өске ажыл-агыйларынга бодаарга, багай эвес хөрзүнүүт. Оон элбек дүжүттү өстүрүп ап болурунуң арказы бар. Чүге дээрге эки хөрзүннүг чер элбек дүжүттү бээр дээрзин кыдаа билир. Ынчалзаа-даа чаагай дүжүттү өстүрүп алыр дээш эвээш эвес чарыгдалдарны, күштүг үндүрүп турар бис.

Маңаа чамдык чижектерни көргүзейн. 1974 чылда 900 гектар чайын аңдарган черге кок сулаа чаштырдывыс. Ол черден 179 гектар арткан. Эрткен чылдың чазынында орта кызыл-тас чажылдазын ой-шаанда чорудуп, хөрзүнү үревес СЗС-3,6 маркалыг чаа сеялка-биле торуткан бис. Күзүн ол шөлдүң бир гектарындан-на 9 центнер дүжүттү ажаап алдывыс.

Эрткен чылын үш дугаар хову-трактор бригадазы 3012 гектар шөлдү удур аңдаргаш, тараа культураларын чаштырган. Күзүн бир гектардан-на 3,4 центнер кызыл-тас алдывыс. Өске культураларның дүжүдү ооң-даа куду болган. Үстүнде ийи чылдың түрелеп аңгы-аңгы болуп, чазын аңдарган черге бодаарга, чайын зяпырып сайзыраткан шөлдүң дүжүдү барык үш катап хөй болган. 1960—1967 чылдарда бир гектардан-на 15 центнерден эвээш эвес дүжүттү ажаап ап келген шөлдериң берикчезин ам кудулаан. Мында чаңгыс чылдагаан бар деп бодаар мен. Сеолгү чылдарда тарылга шөлдериниң хөрзүнүн хат-кавыскы үреп, аңаа хорамчаны чедирип турар. Ынчангаш хөрзүн үревес, ону эки сайзырадып кылыр көдээ ажыл-агый машиналары-биле хову ажылдарын чорудары чугула. Черни аңдарарда, үрезинин чаштырарда, күзүн тараяны ажаап алырда харысалга чок, ажылды шынар чок кылыр чорук-биле демиселдиң чорудары чүүлдүг деп бодаар мен.

Хөрзүнүң хатка алыр чорукка удур ажылдарыңа кылыр-да бедик мергежилдиг, арга-дуржулгалыг механизаторлар, агрономнар улуг рольду ийнаар апаар. Бистиң совхозта хову ажылын 12 муң гектар тарылга шөлүнүң чүгле 2500 гектарында дилиндектей тарырывның аргазы-биле чорудуп турар. Арткан шөлдерни калбарты аңдарып, хөрзүнүү чылдың-па часкы кавыскыга алзып, ону үредеп турар.

Эрткен чылын совхоз черiниң ширинн аңдара кагбайн сайзыраткан кылыр КПЭ-3,8 деп 3 культиваторлу, КПГ-250 деп 2 плоскорезтя алган. Бо ажыктыг көдээ ажыл-агый машинизарын хөрзүнүү үлдүртеринге бистиң бригадага берген. Дуржулгалыг механизаторларга ийи плоскорезтя быжыглаан, оларның тракторларынга кошкаш, ажылче үндүрүп чоруткан. Трактористер ийи хүн ажылдаан, оларны адырып каапкаш, ПН-4-35 деп акдазын-биле черiниң хөрзүнүн аңдара чарып каапканнар. Бо дээрге, хөрзүнүү аңдара октавайн чарып турган сайзыраткан алырындан бергезингеш, ажылдың чингiя сүрген чорук ышкажыл. Ажылдың ажыктыын биле тура-ла ону үрей кылыр, билиг-мергежилиг кошкак механизаторлар бистең бар. Байдал мындыг турда механизаторлардың билинн бедидер өөредилге совхозта ам-даа эгелеевээн.

Хөрзүнүү хатка алыр чорукка удур ажылдарыңа кылыр-да бедик мергежилдиг, дуржулгалыг механизаторлар, агрономнар улуг рольду ийнаар апаар. Бистиң совхозта хову ажылын 12 муң гектар тарылга шөлүнүң чүгле 2500 гектарында дилиндектей тарырывның аргазы-биле чорудуп турар. Арткан шөлдерни калбарты аңдарып, хөрзүнүү чылдың-па часкы кавыскыга алзып, ону үредеп турар.

Эрткен чылын совхоз черiниң ширинн аңдара кагбайн сайзыраткан шөлү

БЕШ МЕРГЕЖИЛДИГ КИЖИ

Коммунист дугайында чугаа

Найысылаа Кызыл чыл-чылы-биле эвес, а харын хүнүнү-биле чаартының, чечектелип, төгүнүл орар. Культура-албан, үлетпүр-бүдүүлге, аммырал хандырылга, түскай өөредилге черлери, ясли-садтар, чырык, чыдыг школалар төөрээшиниң амгы байдалын улам көрүштүг болдуруп, немей тутулуглаан. Ким оларны кылганыл? Бистиң ажыл-ишчи, эрестаг тудугжуларывыс-ла болгай. Оларга хамчан чоргаарланмазыл!

Кызыл хоорайда хоочун тудугжу Чайдын Содунамовни Салчакты бүлбес кижи ховар. Ол бодунуң кызымак күш-ажылыны, эвилең-эвилең чоруу, бине сеткилдии-биле хоорай чүрттакчыларынга база кады ажылдап турар өөрүнүң хүн дүтпелеп өөредип алган. Кижиниң күш-ажыл алдаржыдар болгаш улуг хүндүлүкке чедирер деп чүве ол-дур.

Кижилериң бедик хүндүткелин четпеп алыр деп чүве аммыр эвес. Оны оюнчук деп болбас. Чоо, кандыг кижиниң түңнээрил? Бо дээрге ырын айтырыглаарын бирээзин. Күш-ажылга хамы бердинген, чүрттүн база чоонуң чаагай хөрээ дээш кызымак ажылдап чоруур кижи — бүгүдеге хүндүтелдиг. Хөй-ниитиниң черээн болгуның соңуургалындан, күзелиңден ажыр үнелеп чоруур кижи чоонга мактатпас-тыр. Чоону чок болза кижи чүлү кылып шыдазарыл? Чаңгыс кижи чаржымчыг, хөй кижи көрүштүг. Ынчангаш хөйү-биле түттунушкан кижи кандыг-даа бедгелериңиң мурнунга туре дүжүпес.

Чайдын Содунамович Салчак «Кызыл тудуг» эргелелиниң тудугларынга 1958 чылдан эгелеп ажылдаан. Оон тудугжу болур дээш чаагай күзели Кызыл хоорайдан эгелээн. Ону арга-дүрүмүлгалыг, хөй чылда ажылдап келген тудугжу кижилер дамчаа өөредип каан. Аныяк кижиниң тудуг ажылынга хандыкшылы мынаар болдуун. Монгуш Очур-оолдуң тудугжулар бригадазынга ажылдап келген саштайгы хүнүн ол черле үтпээ. Оон бөгүүнү аттаарлары, күш-ажылчы чеднишкиннери оон эгелээн.

Кыштың соогунда, чайның ыямзе түүлбу, даптаан бажың тавал, ханаазы салып дээш чүве мындыг-ла амыр эвес. Тос-тостуң соогу от-кес дег хазып кедип изиг хүн дайлаг ийикпе. Ынчалза-даа соруктуг кижилер-биле кады ажылдап эгелээн аныяк оол саштайгы бергелерге таварышкаш, хөй чүве бодап, дедир ойта дүтпээн. Шыдаар-ла шаа-биле тудугжуның чаагай мергежилиңге өөредип турган. Оны хоочун тудугжулар Монгуш Очур-оол, Семен Шабалин олар хамы бүүрел-биле өөредип келген. Олар ажылга кызымак, өөредир чүвеге салымнаар, чүткүлдүг кижиге бүүревес арга чок болганнар. Аныяк тудугжу база болундуун улуг кижилериң идегелии бодап, оларның мурнукка төлептиг көрүүн көргүзер дээш шыдаар-ла шаа-биле ажылдап турган.

Үш-дөрт ай болганда Чайдын Содунамовичиниң бүдүжү мыдыг. Ол бодуу чүү-ле билир болдур, ажы ышкы-бир чаа чүвени өөренип алган болза, ону дораанна хады ажылдап турар көргүже, аныяктарга айтып бээр. Бо дээрге күш-ажылчы кижиниң чаагай сеткилии-дир. Кижи чүгле думчуун бораалаар, кара чаңгыс бодун дыр Содунамович бодуу чаасказаан ажылдап турар апаргаш. Оон эгелээн-ле ол бодуңуң тудугжу мергежилиң удам хамылаадып эгелээн. Чартык чыл эрткенде ол ийи дүтаар разрядтың тудугжуже апарган болгаш күш-ажылчы сагылга-чүрүмүн ажылдап турар өөрүнүң, бригадазының мурнунга көргускен.

Чайдын Содунамович Салчак ам бодуу аныяк өскенин тудугжуже варын мергежилиңге өөредип чоруур улуг арга-дүрүмүлгалыг кижилериң бирээзи. Бо хүннерде оон дугайында он-он аныяк оолдар болгаш кыстар чаагай сеткил-биле бодап чоруур. Кым-даа болза ажыл-ишке өөредип чаан башкызын каңчап үттүрүл!

Чайдын Содунамовичиниң бүдүжү мыдыг. Ол бодуу чүү-ле билир болдур, ажы ышкы-бир чаа чүвени өөренип алган болза, ону дораанна хады ажылдап турар көргүже, аныяктарга айтып бээр. Бо дээрге күш-ажылчы кижиниң чаагай сеткилии-дир. Кижи чүгле думчуун бораалаар, кара чаңгыс бодун

ХӨЙ-НИИТИНИҢ КҮЖҮ-БИЛЕ

Бистиң өөр районуң Торғалыг коҙэ Соведи СЭКП-ниң XXV съезиниҢ шиитпирлерин база парҗыныҢ болғаш чаазытың айтылмышларын боттандырбашаан, шээ СоветтиҢ девискээрлеге хамаарыжып турар будурүлгелериниҢ амыдырал хандырылга черлериниҢ, культура-чырыдымшыл, кадык камгалал, улус ээредилге албан черлериниҢ орук, хырыпза, тудуг болғаш өндээ ажыл-агый адырларының ажылын бодуңуң доктаамал дайгаараалыңга ап турар. СоветтиҢ ажыл-чөрүдулгазында кол чүүл болза, коҙэ ажыл-агый будурүлгезин көдүрер, чоңуң социал-культура болғаш амыдырал хандырылгазын эки-жилер дугайымда доктаамал сагыш салыры болуп турар. Бо айтырыгларны коҙэ Совет эъчеглиг сессиилэрынга, күүскөм хуралдарынга чугаалажып келген. СЭКП-ниҢ XXIV съездизиниҢ шиитпирлерин амыдырапга боттандырыр дээш база лоску беш чылдың сөөлгү чылы — 1975 ажыл-агый чылын чедиишкинниг доозар дээш коҙэ Совет ажыл-агый, культура турғузуушкунуунуң хереэш удуртур талазы-биле чамдык ажылдарны кылып чоруткан. Оон түңелинде доозуулу чылдың чамдык планныг даалгаларын коҙэ Совет болғаш «Торғалыг» совхоз багай эвес күүсеткен. Оон иштинде коҙэ Совет чуртталгы төөлэн эът садарын 115 хуу, дүк садарын 100 хуу күүсеткен. Өске будурүлге черлери, школа, эмнелге, ясли-сад, клуб, почта салбыры, магазиннер багай эвес ажылдап турар. Бо ажылдарга коҙэ Совет депутатта-рының болғаш активтериниҢ хөй-нииттиҢ организациялары болғаш комиссиялар чамдык ажылдарны кылып, боттарының ажил планнарын тургузуп, хуралдарын эрттирип, анаа хөй янзы айтырыгларны чугаалажып, сайгарып турар. Олар коҙэ СоветтиҢ сессиилэри, күүскөм хуралдарын белеткээринге хиржип, доктаамал комиссиялар эдээринче илеткелдерни сессиилэ кылып турар.

1975 чылдың июнь 15-те болуп эрткен чер-чер Советтерине сонгуулаларда Торғалыг девискээрлеге коҙэ Советке 25, район СоветиниҢ 11 депутаттар сонгуткан болғаш олар депутаттар бөлүктериниҢ хуралдарынга ажылдап турар. Коҙэ СоветтиҢ депутатта-рының болғаш активтериниҢ хөй-нииттиҢ организациялары болғаш комиссиялар чамдык ажылдарны кылып, боттарының ажил планнарын тургузуп, хуралдарын эрттирип, анаа хөй янзы айтырыгларны чугаалажып, сайгарып турар. Олар коҙэ СоветтиҢ сессиилэрин, күүскөм хуралдарын белеткээринге хиржип, доктаамал комиссиялар эдээринче илеткелдерни сессиилэ кылып турар.

Кодээ СоветтиҢ 25 депутаттары шуптуг боттарының сонгуучуларынга отчёттарын берген. Анаа 516 сонгуучулар олурупкан болғаш 62 чагыларны киргеннер. Оон колдуун күүсеткен. Сонгуучуларның чагыларын күүседир талазы-биле депутаттар Дежик Даҗар, Сергей Седен, Оюнмаа Шаирыр-оол, Галина Даҗыл-оол, Монгуш Чижит-оол олар кызымак ажылдазынар.

Кудумчу, квартал комитеттери боттарының хуралдарынга ажылдап турар. Коҙэ СоветтиҢ депутаттар бөлүктериниҢ хөй-нииттиҢ организациялары, школа-биле ада-иелериниҢ комитеттери, эмнелге, ясли-сад, клуб, почта салбыры, магазиннер багай эвес ажылдап турар. Бо ажылдарга коҙэ Совет депутаттарының болғаш активтериниҢ хөй-нииттиҢ организациялары, ажыл-шагы барымдаалавас кижилерни, школа-биле харылзаа чок ада-иелерни көрүп турар. Суурнуң бүгү кудумчу, квартал комитеттери мал чеми белеткелинге ян киржип, нииттиҢ малынга 45 тонна будук-бүрүнү белеткел берген. Ол ышкаш хой киргылдазынга организастыг киржип, мал оолдашкынының кампаниязынга мурнакы киришкеннер.

Суурда девискээр зайы-биле 4 микрорайонларны тургускан. Оларны партия эге организацияларының секретарылары удуртуп турар. Ук микрорайоннардың № 1, 3 микрорайонар ян ажылдап, булуңнарны дерип тургускулаш, хуралдарын эрттирип, депутаттар болуун 7—8 кижи составтыг тургузуп, идеологиялың, хөй-нииттиҢ коорум-чурумуун хамгалазырының коммунистиг өөрүп-биле чүрттаазының, назын четпестер болғаш аныяктар ортулуга ажыл чорудар секциялары тургускан. Оларда 10—12 агитаторларны быжыглаан, хаяа солуунар рейколлегиязары 3-3 кижи состезтыг ажылдап турар. Школда № 1 микрорайон (даргазы Раиса Шойдан) коҙэ чаа плян ёзугаар «Тыва чаҥчылдар» деп кежээни организастап эрттирген. Анаа агитквартираларның дүжүмүлге селчүүшкүннерни база эрттиргеп. Кежээ кончуг солуун болғаш организастыг болган.

Үстүнде хылдынган ажылдар-биле чергелештир коҙэ СоветтиҢ ажылында ам-даа удуп четпестер барын айтыры чугула. Ылаңгыя чамык организациялар, комитеттер, хөвүүлелдер, комиссиялар болғаш бөлүктер ажылында тодаргай планнар аазы, ажылдың нииттинче хамылаавайн турар. Оон улаштыпкан хөй-нииттиҢ коорум-чурумуун үреэр, арагалаар, хулиганнаар, ажыл шагы барымдаалавас, хөй-нииттиҢ болғаш хамаатыларның хууда мал, хореңгизин ооралап самчыгдар чорудар үргүлүлеп турар. Совхозтуң мал ажылында ажылдап турар чамдык кижилерден нииттиҢ малын семчыгдаар, чидирип, бөрүге чиртер чорудар бар болуп турар. Оон уламыжын совхозтуң балансызындан хөй түүлүг ёролер чылдан чылче үнмейн турар. 1976 чылдың январь 1-зе оон түңү 50000 рубль четкен. Ону болдурбазының болғаш бурүүлүг кижилерден ыяшдың төлеглер ажылды организастаар талазы-биле дээштиг ажыл чорудулуг турар.

Сөөлге ажылында ам-даа хөй четпестер бар болуп, ажыл шагы барымдаалавас, араганы ажыл хүмүреэрге доктаатхан шактар барымдаалавайн сөөлүп турар. Ол ышкаш эзирик кижилерге болғаш өөренчилелерге арага салар чорудар бар.

Оон уламыжын ажыл-шагында арагалазынкынар болуп турары четпес.

Үзүс өөредилгезинге коҙэ кичээнгей салып турарыкта школа-биле ада-иелериҢ харылзазы эң-даа кошкак болуп турарыңдан өөредилге-кижизидилгениг ажылдарга четпестер бар. Бо талазы-биле төрелер комитеди ажылдан турза-даа чогуур негелдезинге четпейн турар. Коҙэ Советте харылзаа салбырының ажылында бёза-ла четпестер бар. 1973 чылда 50 дугаарлыг АТС-тэ кыллан. Бапгайгы кат ай-дарда чогумалыг ажылдан, чоңуң мактаалыг ажыл турган, сөөлгү үеде шуут ажылдавастаан. Бо талазы-биле айтырыгны коҙэ СоветтиҢ-даа, район СоветиниҢ күүскөмүнге, сессиилэрингэ-даа чугаалажып турган. Түүнел үнмээн, ол талазы-биле районуң харылзаа конторазы боттуг түүнел уздурбейн турар.

Үстүнде көрдүгеп четпестерни 1976 ажыл-агый чылында чайладып, «1976—1980 чылдарда ССРЭ-ниҢ улус ажыл-агыйын дээштиг кол угламышкынналарының» төлевилелиндэ айтыгылган улуг сорулгаларынга хөй-ыт киргеш, 10-гу беш чылдың күш-ажылчы үүлүнде шиитпирлин-биле киржип, партияның ам удаазы болур XXV съездизинге күш-ажылчы чедиишкиннерниг ужуражыр дээш Торғалыгның ажыл-ишкилери шугудуг ажылдап турар.

Т. ЧЫМБАЛАК.
Торғалыг коҙэ СоветтиҢ күүсөмүнүң секретары.

КҮЖЕНИИШКИННИГ АЖЫЛДАВЫШААН

ТөөлиниҢ амыдырал хандырылга комбинадының коллективи тоску беш чылдың доозуукчу чылында ёзугай эвес көргүүлгелерни чедип алгай. Олар чонга нииттиг ачы-дузалыг чедирер планның 104,3 хуу күүсеткен. Оон нииттиг хөй сентээрин 100, даварарын 113,5, чурук тыртыварын 102,6, баш таварарын 130 хуу күүсеткен, хөйжу бригадаларга, фермаларга диктаамал барып, кадрының ажыл-ишчилериниҢ чагыларны хүлээп ап, олардың эки шиитпирлиг кылдыр күүседип келген.

Бай-Тайганың ээ ырак бүлүүн—Кара-Хөл. Район төвүүнден аазы үшүүшкүн кылып турары берге болғаныны үжүгүнде ТөөлиниҢ амыдырал хандырылга комбинады чыда сазбырны ажыктап. Хөөчүн даваныкчы Оюржак Кара-оол колхозтуң ирак-уяк ойларында малчыннарга доктаамал барып, чагыларны олардан хүлээп алгаш, айтыкан хүүгээлинде сандашкын чок чедирип берип турар.

Тоскү беш чылдың дүргүзүүнде ТөөлиниҢ амыдырал хандырылга комбинады чүрттакчы чонга 7 чүүл дузалыг коргүүлүп турган болза, ам 10 чүүл дуза чедирип турар апаргаш. Даваныкчылар Өөрү Кок, Сандал Белек, Серен Чимит, быжыкчы Нина Хертек, иштик септекчиги Салчак Даҗыжык олар мурнакчыларның өдүртүүга кирип, хүн нормазын 100—105 хуудан күүседип турар.

Д. ХЕРТЕК,
амыдырал хандырылга комбинадының директору.

Агитаторларга

КАПИТАЛИЗМНИҢ АЛЫС МӨЗҮЗҮ

Партияның XXV съезиниге «1976—1980 чылдарда ССРЭ-ниҢ улус ажыл-агыйын дээштиг кол угламышкынналары» деп СЭКП ТК-ниҢ төлевилелиниҢ дугайында доктаалда «Оңгу беш чылдың кол сорулгазы болза, нииттиг будурүлгелериниҢ шиитпин болғаш проблемаларны хөөннүлеринге, оон нииттиг чорудар бедидерикте, эртем-техниктиг деништиг дүргедериниге, күш-ажылдың будурүкчүдүүн бедидерикте, улус ажыл-агыйының бүгү эвенолгаларынга ажылдың шыкарын бүгү талазыг эвилелдерикте үлелевүүш, улустуң материалтыг болғаш культурагыг амыдыралын ёзугар хамаарылгалыг» деп чүүлдер чарыынга ап, олдарны эки шиитпирлиг кылдыр күүседип келген.

Ажылчы чонларның эргелажымга дүүшкен мыңдыг чаазай сорулганы чүткен социалистиг чүрттар боттарының планнарынга киирип, боттарының ышкаар арагалыг Чөлэлиглерни, тоскү беш чылда бистиң чүрттүүн национал орулгазының бештиң дөрт иезин чонуң чаяй чорудуп бедидерикте ажыглаттыр.

Капиталистиг чүрттарда называйл орулганың кандыг ыңмыг хувааттыын, ажылчылының турарының дугайында чамдык чижектерни көрүп көрүлүнер. Американың национал орулгазының 84 хуузун бүгү чонуң чүлге 7 хуузу болур хөвүүлелиниҢ боттарының арагалыг үлежип ап турар. Батыың Германияның бияттарының сазы чонуң чүлге 1,5 хуузу болуп турза-даа, чүрттүң бүгү будурүлге хореңгизиниҢ 74 хуузу оларның долуунда мөңгеттелген. Ынчангаш оон көрөөн орумга сларга чүүлүүлге кирип турар. Швецияның сөөлгү үеде экономигазында ядыдуумда-ла 15 бай ог-бүлеге колдап турар, ол ог-бүлелериниң бирээзи чүрттүң сан-тоолуун үштүң бир кезии болуунда түүлүп турар.

Кайы-даа капиталистиг чүрттүң алыр болзуувусса байдал ыңмыг янзылыг боолу турар. АКШ-тың чонуун азып-чем болғаш переглелдер айтырыглаарының талазы-биле «ешат комиссиязы кэш уезе кылып келген хынаал-харыылар-биле «чүрттә бай кижилер улам байып, ядыылары улам түргедеп-лерә турар» деп түңнелеп кылган. Ол түңнелде барымдаа улус Американың эң түлган дээш байлары уш ог-бүлеениҢ РокфеллерлерниҢ, Дюпонларының, Мелоннарының ог-бүлелериниҢ акша-хөреңгизи чүрттүң бүгү ажылчыларының алыр ажыл төлевиринге болғаш оларның ог-бүлелериниҢ бүгүлеге акша шагдамырынга доҗежип турар. Миллиардерлерниң тамчыктыг чүрттәлгазы миллиг ябазылыг-дыр.

Ынчаарга ол-ла комиссиянның сенатка киирип келген дыңнадымындан алырга, амгы үеде Америкада 25—30 мян. кижи шуут адарап-түрээн болғаш олар күрүнеңиң күсели-биле амыдырап турар. Ядарап ашталғын кижилериҢ амы-тынын хамгалазары-биле чазак черинден ыңмыг кижилерге бичии-ыяш-чем аймаа, дузалаашкын бээр берлерин кылып каан. Ол черлерде оочур маңаан кижилер каш хүн улаштыр туруп турар, оон кижи черле үүлдөс. Бурнуваз пропаганданың «хоостуг делегей» деп мактап турары капиталистиг чүрттарның ук терининиҢ, бай-шылдың—АКШ-та бөйдал ыңмыг янзылыг.

Профессор Линильдиң кылган түңнелдеринден алырга, Франциядағы беш кижиниҢ бирээзинде түрлүү байлалда чүрттүн орар.

Капиталистиг чүрттарның хамаачы чонларының тавгарыш турарын эң берге чүве болза, амыр чок чогуттуг уламчылап турары болуур. 1975 чылда АКШ-ка ажыл токтаарның сазы 8 мян. ажыл тургаш, оон эңгыда барых 4 мян. үзе кижи доктаамал ажыл чок болоп турар. Бо сан-чүрүгэй чаа чылда улам көрүдээр байлалдыг Оон уламыжын ажыл-шагында арагалазынкынар болуп турары четпес.

Үзүс өөредилгезинге коҙэ кичээнгей салып турарыкта школа-биле ада-иелериҢ харылзазы эң-даа кошкак болуп турарыңдан өөредилге-кижизидилгениг ажылдарга четпестер бар. Бо талазы-биле төрелер комитеди ажылдан турза-даа чогуур негелдезинге четпейн турар. Коҙэ Советте харылзаа салбырының ажылында бёза-ла четпестер бар. 1973 чылда 50 дугаарлыг АТС-тэ кыллан. Бапгайгы кат ай-дарда чогумалыг ажылдан, чоңуң мактаалыг ажыл турган, сөөлгү үеде шуут ажылдавастаан. Бо талазы-биле айтырыгны коҙэ СоветтиҢ-даа, район СоветиниҢ күүскөмүнге, сессиилэрингэ-даа чугаалажып турган. Түүнел үнмээн, ол талазы-биле районуң харылзаа конторазы боттуг түүнел уздурбейн турар.

Үстүнде көрдүгеп четпестерни 1976 ажыл-агый чылында чайладып, «1976—1980 чылдарда ССРЭ-ниҢ улус ажыл-агыйын дээштиг кол угламышкынналарының» төлевилелиндэ айтыгылган улуг сорулгаларынга хөй-ыт киргеш, 10-гу беш чылдың күш-ажылчы үүлүнде шиитпирлин-биле киржип, партияның ам удаазы болур XXV съездизинге күш-ажылчы чедиишкиннерниг ужуражыр дээш Торғалыгның ажыл-ишкилери шугудуг ажылдап турар.

Т. ЧЫМБАЛАК.
Торғалыг коҙэ СоветтиҢ күүсөмүнүң секретары.

Дашкыда

ШИМЧЭЭШКИН УЛАМ КАЛБАРГАН

СОФИЯ. Чили улустуң демселинге эл-сеткил каттыштырылгазын делегейге калбартырыны чугула ужур-дузалыг дең ЧилиниҢ Социалистиг партиязының Чиңгине секретары Карлос Альтамирано аңаа болған парлалга конференциязынга чугаалаан.

Чилиде террорга болған чаартанныг үлгелиишкиннерге удур кампаниияны организастаарының кол-ла волю Совет Эвилелинге, Кубага болған социалистиг дем каттыштырылгазының өске-даа чуртталгага оныажып турарын К. Альтамирано демделээн.

Өлүүтүг кыжыныышкынга тавармышкан Луис Корвалан-ның болған өске-даа политиктиг торгуулаттыргаларның амыдыр хамгалаары дээш демиселди удам калбартырынче делегейниҢ хөй-нииттизин К. Альтамирано кыйгырган.

БУЭНОС-АЙРЕС. ЧилиниҢ удурламышкыл шимчээшкининге дуралаарының башкарылга комиссиязы (КОМАЧИ) аңаа медеглел кылган. ЧилиниҢ Коммунистиг партиязының Чиңгине секретары Луис Корвалан болған Улусчу чаңгыс эътиҢ өске-даа удурлуучуларын доп-доргай хоктаарын—негээн. Луис Корвалынны судтап, шаажылаарын болдурбас хемчегдерни элырынче КНО-ну, а ол мынаан Аргентинаның чазаан КОМАЧИ база кыйгырган.

БОНН. Барыын Германияның хөй-нииттизиниҢ калбак белүктери Чилиде ужур-дүрүм чок, аравагыныг үүлгелиишкиннерни соксадыры дээш шимчээшкинге каттыжып турар. Коммунистер болған социал-демократтар, вацизмге удурламышкыл шимчээшкининиҢ киржичилерн, профзвилел ажылдакчылары, аныяктар болған студентилер организацияларының активчилери-дээ Луис Корвалаччы болған өске-даа чыын хорудагтырганнарны судтап шаажылаарын болдурбазынче кыйгырып турарлар.

(СЭТА).

• • •

ЭП-СЕТКИЛ КАТТЫШТЫРЫЛГАЗЫ

ХЕЛЬСИНКИ. (СЭТА). Делегейде аушүүрлүг чорукту чавырылдырары болған нүрүмелер аразында кады амылдажылганы калбартыры нииттилеп депшилгезиниҢ хогжулдезин шэпкынчыдарының талазы-биле чаа-чаа улуг аргаларны делегейниҢ улустарынга бээр деп Финляндияның Коммунистиг партиязының Төп КомитединиҢ аңаа болған пленумунуң делегей айтырыгларының талазы-биле хүлээп алған медеглелинде чугаалаан турар. Делегей байдалының өскерилгени — СЭКП-ниҢ XXIV съездизиниҢ хүлээп алганы Тайбың программазын амыдырапга чайгылыш чок боттандырып турар Совет ЭвилелиниҢ болған социалистиг чурттарның турушту демиселининиҢ, коммунистиг партияларның, ажылчын аҢгыының өске-даа организацияларының, демократтыг болған депшилгеже чүткүлдүг нүштериниҢ, делегейниҢ антиимпериалистиг бүгү нүштериниҢ үргүлчүлелдиг демиселининиҢ түңнели болур.

• • •

БОО-ЧЕПСЕКТИ ДҮЖҮРЕР ДЭЭШ

НЬЮ-ЙОРК. (СЭТА). Сан-Францискода чепсегленишкинниҢ дүжүрери болғаш социал шынныг чорук дээш поход эгелээн. Ону АКШ-тың бүрүнгаар депшилгелиг тыка хөй организацияларының саналын ёзугаар организастаан.

Походтуң киржикчилериниҢ орту Каттышкан Штаттарның найысылалы — Вашингтонче угланган. Олар чүрттүп 12 штаттарның тавараашы, бет чартык мун километрни эртжен соопда, октябрь айга алдаа чедер ужурлуг.

Оон кол-ла сорулгазы — чепсегленишкинниҢ дүжүрери дээш, молчүгделди болғаш сонк-азы ылгаар чорукту соксадыры дээш, социал дең эргe болғаш шынныг чорук дээш демиселдиҢ массалыг кампаниязынче америкаппарны хаара тудары боом турар.

Бөгүн—Ангола улустуң хосталгазы дээш демиселинге

эп-сеткил каттыштырарының хүнү

Ангола Улус Республикаңың (Луанда) Анголаны хостаары дээш Улусчу шимчээшкинин (МПЛА) болған чазаан хүлээп дет кинирин илереткен чыскаал.

БТА—СЭТА-ның фотозу.

ГИДРОТУДУГЖУЛАРНЫҢ ЧЕДИИШКИНИ

СОФИЯ. Алдыгы беш чылда (1971—1975 чч.) Болгария Улус Республикага гидро-техниктиг элээн каш тудугларны ажыглалга кииргизээн. Гидротудугжулар дараазының чедиги беш чылда (1976—1980 чч.) бо талазы-биле чаа-чаа күш-ажылчы тилелгелериниҢ үндезинни база салганнар. Амгы үеде «Чайра» дээр ГЭС-те ажыл долу баазым-биле чорун турар болғаш чүртте эң улуг дээш Дунайның суггарылга системазының тудуу улам калбарган. Бо чылын күүсенин «Гидро-тудуг» ажыл-агый каттыжыышкынны шиитпирлээн. 76 миллион лев-ышаның тудуг-монтаж ажылдарын кылыр.

ГДР-ДЕН КУШ ФАБРИКАЗЫ

БЕРЛИН. Перлеберг хоорайда (Шверин округ) куш фабриказының дериг херекселдерни кылыр комбинат беш чыл дургузунда будурүкчүлүг чорукту ийи катап улгатырган. Ол комбинатта кирип турар алды будурүлге чеон ЭДЧ-ниҢ шугуму-биле эң дөй мызыг чүүлдерни кылып үндүрүп турар. Сөөлгү үш чыл иштинде ПерлебергтиҢ специалистери ССРЭ-ниҢ чагыын ёзугаар 150 куш, фабрикаларын тутқан.

ХОСТАЛГАГА АЛДАР

ПРАГА. Остравада «Тиилелгелиг февраль» шахтазында Владимир Тавружканың бригадазының кежигүүнери эътчеглеген артыр ажылдаанны дээш төлевирин 1945 чылдың май айда Остраваны хостаан Совет Армияның болғаш 1-ги чехословак гвардейжи корпустуң дайынчыларынга турасхаавлы тударынга тускайларын шиитпирлээн.

(СЭТА).

БОЛГАРИЯ ПловдивтиҢ үлетпүр черлериниҢ коллективтери чиг-этти, материалдарны, оттуулар чүүлдү камнаары дээш чарыштың эгелеачилери болган. Ону амгы үеде бүгү чүртте дегжип турар.

ЧУРУКТА: ПловдивтиҢ «Рекорд» заводунуң эң эки ажылчыннары — эптеачилер Д. Петров, К. Чавыров. Олар боттарынга алган хүлээлгелерин база-ла алдарлыы-биле күүседип турар.

БТА—СЭТА-ның фотозу

Депшилгелиг чаартылгалар

ЛИМА. Перунуң президентизин Франсиско Моралес Бермудес чүртте социал-экономиктиг чаартылгалар дээш демиселдиҢ ёзулуг талалакчыларын ол чаартылгаларны камгалаары-биле боттарының күжүн сырый каттыштырарынче кыйгырган. Тайбыга ынакшылдыг бүгү нүштериниҢ чаңгыс эътиг болур чорук социал-экономиктиг чаартылгаларның идегелдиг магадыылын болдурар деп президенти демделээн.

Тараачыннарның удурланыышкыны

● **ПАРИЖ.** Франция бүрүнүбиле фермерлериниҢ чүртте коҙэ ажыл-агый байдалын экижидер талазы-биле негелдезинбиле хөлөашкан шимчээшкинге хаара түттүрган. Франциниың тараачыннары боттарының орулгаларының деңнелии амыдырап болур деңнелге тургузарын эрге-чагыргалардан негеп турар. Ортек-үүнниң улгатканының болгаш акшапын үнезинин кудулаанының уржуунда соолгу ийи чылда боттарының продукциязын садарыңдан тараачыннарның алыр орулгазы 20 хуу кудулаан. Чүртүп улуг эвес коҙэ ажыл-агый бүзүрүлгелери массалыы-биле хоозурап турар.

Франциянып тараачыннары оң ышкаш «Нииң рынокту» чер дугайында политиказынга база удурланып турарлар. Чүге дээрге, ол политика коҙэ ажыл-агыйның улуг-улуг компанияларының эрге-ажыктарын барымдаалаан боом турар.

● **БРЮССЕЛЬ.** Бельгияда чигир кылыр үеп черлериниҢ бирээзи — Тирлемонга хоорайның кудумчулары-биле он-он тракторлар таварын эртжен. Свёкла тарып, өстүрер фермерлер оон садар эртектерин улгаттырар дугайында негелдезин детиирги-биле ыңдыг чыскаалды кылганнары ол-дур.

Коҙэ ажыл-агый продукциязын садып ап турар монополияларның кажар-оптуг үүлгелиишкиннериниҢ түңнелинде тараачыннарның орулга-тывыкты дыка эзээзээн.

● **БОНН.** ГФР-ниҢ статистика эргелелиниң дыңнатканыбиле алырга, 1975 чылда ол чүртте бичии-бичии тараачың ажыл-агыйларның саны 1971 чылдыңнан 2,4 хуу кызырылган боом турар.

(СЭТА).

Ливанда байдал

БЕЙРУТ. (СЭТА). Дээди Шериг КомитединиҢ ында парлаан мелеглелинде бүгү чүртте болган Бейрутта байдал оожургадыг боом турарын айыткан. Ынчалза-даа ыяшкыдың «Аль-Мухаррир», «Бейрут» дээр ийи нептерегей солуннарының редакциялары турар Шиих дээр районга болган таварылганын үржүүлээ удур-дезир аткылажышкынын эртжен воскресеньеде болган. Бөө-чепсектиг кижилер онгуларны үреп, чайладырынга мөөнгеттелээн турганнар. Ынчалза-даа удаваанда байдал оожургалдыг апарган.

Агрессия кылыр тепкиниш

ЛОНДОН. (СЭТА). Мурнуу-Африканың ажелекчилери НАТО чүртгарынга деткидиг хамаарыжыпкаа чорууна удурулгелиишкиннер үндүрер талазы-биле кол тепкиниш кылыр чери кылдыр ажыглаан турар. Мурнуу-Барыын Африканың Улусчу Организациязының (СВАПО) шида парлаан медеглелиниде айтыканы-биле алырга, амгы үеде Намибияда милитаризмчилешкинниҢ күштүг программазын боттандырып турар. Бо хүннерде Барыын нүк чүрттарындан барган төлевилелиичилерниң отряттарын шида бада мөөнгеп турар.

КҮЖЕНИИШКИННИГ АЖЫЛДАВЫШААН

ТөөлиниҢ амыдырал хандырылга комбинадының коллективи тоскү беш чылдың доозуукчу чылында ёзугай эвес көргүүлгелерни чедип алгай. Олар чонга нииттиг ачы-дузалыг чедирер планның 104,3 хуу күүсеткен. Оон нииттиг хөй сентээрин 100, даварарын 113,5, чурук тыртыварын 102,6, баш таварарын 130 хуу күүсеткен, хөйжу бригадаларга, фермаларга диктаамал барып, кадрының ажыл-ишчилериниҢ чагыларны хүлээп ап, олардың эки шиитпирлиг кылдыр күүседип келген.

Бай-Тайганың ээ ырак бүлүүн—Кара-Хөл. Район төвүүнден аазы үшүүшкүн кылып турары берге болғаныны үжүгүнде ТөөлиниҢ амыдырал хандырылга комбинады чыда сазбырны ажыктап. Хөөчүн даваныкчы Оюржак Кара-оол колхозтуң ирак-уяк ойларында малчыннарга доктаамал барып, чагыларны олардан хүлээп алгаш, айтыкан хүүгээлинде сандашкын чок чедирип берип турар.

Тоскү беш чылдың дүргүзүүнде ТөөлиниҢ амыдырал хандырылга комбинады чүрттакчы чонга 7 чүүл дузалыг коргүүлүп турган болза, ам 10 чүүл дуза чедирип турар апаргаш. Даваныкчылар Өөрү Кок, Сандал Белек, Серен Чимит, быжыкчы Нина Хертек, иштик септекчиги Салчак Даҗыжык олар мурнакчыларның өдүртүүга кирип, хүн нормазын 100—105 хуудан күүседип турар.

Д. ХЕРТЕК,
амыдырал хандырылга комбинадының директору.

Агитаторларга

КАПИТАЛИЗМНИҢ АЛЫС МӨЗҮЗҮ

Партияның XXV съезиниге «1976—1980 чылдарда ССРЭ-ниҢ улус ажыл-агыйын дээштиг кол угламышкынналары» деп СЭКП ТК-ниҢ төлевилелиниҢ дугайында доктаалда «Оңгу беш чылдың кол сорулгазы болза, нииттиг будурүлгелериниҢ шиитпин болғаш проблемаларны хөөннүлеринге, оон нииттиг чорудар бедидерикте, эртем-техниктиг деништиг дүргедериниге, күш-ажылдың будурүкчүдүүн бедидерикте, улус ажыл-агыйының бүгү эвенолгаларынга ажылдың шыкарын бүгү талазыг эвилелдерикте үлелевүүш, улустуң материалтыг болғаш культурагыг амыдыралын ёзугар хамаарылгалыг» деп чүүлдер чарыынга ап, олдарны эки шиитпирлиг кылдыр күүседип келген.

Ажылчы чонларның эргелажымга дүүшкен мыңдыг чаазай сорулганы чүткен социалистиг чүрттар боттарының планнарынга киирип, боттарының ышкаар арагалыг Чөлэлиглерни, тоскү беш чылда бистиң чүрттүн национал орулгазының бештиң дөрт иезин чонуң чаяй чорудуп бедидерикте ажыглаттыр.

Капиталистиг чүрттарда называйл орулганың кандыг ыңмыг хувааттыын, ажылчылының турарының дугайында чамдык чижектерни көрүп көрүлүнер. Американың национал орулгазының 84 хуузун бүгү чонуң чүлге 7 хуузу болур хөвүүлелиниҢ боттарының арагалыг үлежип ап турар. Батыың Германияның бияттарының сазы чонуң чүлге 1,5 хуузу боом турза-даа, чүрттүн бүгү будурүлге хореңгизиниҢ 74 хуузу оларның долуунда мөңгеттелген. Ынчангаш оон көрөөн орумга сларга чүүлүүлге кирип турар. Швецияның сөөлгү үеде экономигазында ядыдуумда-ла 15 бай ог-бүлеге колдап турар, ол ог-бүлелериниң бирээзи чүрттүн сан-тоолуун үштүң бир кезии болуунда түүлүп турар.

Кайы-даа капиталистиг чүрттү алыр болзуувусса байдал ыңмыг янзылыг боом турар. АКШ-тың чонуун азып-чем болғаш переглелдер айтырыглаарының талазы-биле «ешат комиссиязы кэш уезе кылып келген хынаал-харыылар-биле «чүрттә бай кижилер улам байып, ядыылары улам түргедеп-лерә турар» деп түңнелеп кылган. Ол түңнелде барымдаа улус Американың эң түлган дээш байлары уш ог-бүлеениҢ РокфеллерлерниҢ, Дюпонларының, Мелоннарының ог-бүлелериниҢ акша-хөреңгизи чүрттүн бүгү ажылчыларының алыр ажыл төлевиринге болғаш оларның ог-бүлелериниҢ бүгүлеге акша шагдамырынга доҗежип турар. Миллиардерлерниң тамчыктыг чүрттәлгазы миллиг ябазылыг-дыр.

Ынчаарга ол-ла комиссиянның сенатка киирип келген дыңнадымындан алырга, амгы үеде Америкада 25—30 мян. кижи шуут адарап-түрээн болғаш олар күрүнеңиң күсели-биле амыдырап турар. Ядарап ашталғын кижилериҢ амы-тынын хамгалазары-биле чазак черинден ыңмыг кижилерге бичии-ыяш-чем аймаа, дузалаашкын бээр берлерин кылып каан. Ол черлерде оочур маңаан кижилер каш хүн улаштыр туруп турар, оон кижи черле үүлдөс. Бурнуваз пропаганданың «хоостуг делегей» деп мактап турары капиталистиг чүрттарның ук терининиҢ, бай-шылдың—АКШ-та бөйдал ыңмыг янзылыг.

Профессор Линильдиң кылган түңнелдеринден алырга, Франциядағы беш кижиниҢ бирээзинде түрлүү байлалда чүрттүн орар.

Капиталистиг чүрттарның хамаачы чонларының тавгарыш турарын эң берге чүве болза, амыр чок чогуттуг уламчылап турары болуур. 1975 чылда АКШ-ка ажыл токтаарның сазы 8 мян. ажыл тургаш, оон эңгыда барых 4 мян. үзе кижи доктаамал ажыл чок болоп турар. Бо сан-чүрүгэй чаа чылда улам көрүдээр байлалдыг

СОҢГУ ЧҮКТҮҢ ДЭЭРИНДЕ

СЭКП ТК-ның партиянның XXV съездизинге төлевилелиннде агаар транспорту-биле, эң ылаңгыя ырак-узак черлерге болгаш чедери берге районнарже чүүк чедирерин дыка эңижидив, сайзырадырының сорулгазын салган.

Чурттуң чедери берге ындыг черлериниң бирээзи—Тюмень областың соңгу чүгүе боон турар. Самолёттарның болгаш вертолёттарның дузазы-биле ужу-кыдыы чок тайгага болгаш тундрага, малгаш-баларлыг, хемсугларлыг черлерге чедип турар. Ужар чүүлдүң дузазы-биле ооң нефтиниң болгаш бойдус газының кадагалаттынып чыдары байлак черлерин шинчилеп тыпкан, күүгүдүг ус-тывыш черлерин тургускан болгаш туруп-даа турар, электри тогу дамчыдар шугумнарны болгаш демир-оруктарны салып турар. Ооң түңнелинде Барыын Сибирьниң нефть казып, тыварының чаа төвү хөгжүп турар.

Бо чылын Тюменьниң соңгу чүгүнде бистиң чурттуң «ИЛ-76» дээр чүүк дажыглаар чаа самолёду ажылдап турар. Ол Тюмень-Нижневартовск аразынга чүс-чүс километр ырак-узак черге үшпушаан, Самотлорнуң нефтичилеринге, тудугжуларынга чүгүле чүктерни, техниканы дажыглап, нефтиниг чаа-чаа черлерге дериг-херекселдерни аппарып берип турар.

ЧУРУКТА: ИЛ-76 самолётка «Икартс» деп автобусту чүдүрүп турары. Венгр Улус Республикага кылган ол таарымчалыг машина Самотлорнуң нефтичи тудугжуларын сөөртүр.

И. САПОЖНИКОВТИҢ фотозу.
(СЭТА-ның фотохрониказы)

„АЯЛГАНЫҢ“ АЯН-ЧОРУУ

Малчыннар чурту—Бай-Тайганың район төвүнде Культура бажыңының «Аялга» эгитбригада кыш, чай чок дожаамал ажылдап турар. Ында шупту 12 талантылыг аныяктар хаара түттунган. «Аялга» үгле январьда бизин районнуң бүтү суурларынга солун программадан тургустунган концерттиг алдаашкынны организастаан. Барган-четкен суурларның чурттакчылары оларны чылыы-биле хүлээп ап турары күүседикчиниң хей-аъдын улам көдүрер.

Республиканың хоочун башкыларының бирээзин чораан А. Белек-Баирниң «Келин» деп чаңгыс көжегелиг шинээ-биле концерт эгелээн. Ол шиидеп Санчаттың ролюн улусчу театрның режиссеру С. Мариң-оол, Санчаттың кадайы Бестектиң ролюн библиотекарь Т. Ооржак, музыка школаанның башкызы Б. Чүлдүм-Сүрүң склад эргелекчизи Хөйжумаанның ролюн күүседи бээрге, аялга олурганнар чыр-шоң дүжүп, адыын часкаашкыны чайгаар-ла динмиттелир. Оларның базым, шынчээшкин бүрүзү артык эвес, үшүң чаңызаары, бедиири, арыы-шырайның эскерлиишкиннери көрүкчүүнүң кичээнгейин хаара тудуп, сеткилсагышты хайныктыра бээр. Ынчангаш бот-тывыгыр артистерниң арга-дүржүзүгазы эң-өөрүнге-даа үлегер-чижек боон турар.

Аныяк бот-тывыгыр композитор Г. Базырның «Төлептивис көргүзээлэ» деп ырын чарлакчы чараш каапталга, Культура бажыңының ажылдакчылары С. Иргит, М. Сат, А. Монгуш сценага көстүп кээр. Оларның сцена культуразын сагыш биирэн, хоюг чараш үнеэри — көрүкчүлериниң магадал, таалалын чайгаар хайнымгырар.

Агитбригаданың идепкейлиг киржикчилериниң бирээзи М. Иргит ынзы-бүрү танцылар күүседиринге ынак. Узбек, кыргыс, тыва танцыларны ол авангыр-кашпагай, эзидек чараш күүседип турар.

Концерттиң программазын үениң болгаш чер-черниң амыдыралының айны-биле тургузуп алырын «Аялганың» киржикчилери оралдажып турар. Ында «Тевелтер», «Хүреш» деп чижектиг тыва национал аян-чаңчылдар сиңиргеи танцылар, ажыл-ишке, ажыы-чанда четпестерни сойгалаан, амыдыралдың хөлегелиг талааларын сатираның оду-биле чырыдарын оралдашкан бот-чогаадыгларны киргилээнин дээштиг боон турар.

Чоокта чаа бистиң «Аялга» агитбригадавыс «АН-2»-ге олурупкаш, ырак-узак Кара-Хөлге ужудуп четкеш, үш удаа концертти көргүстүвүс. Кара-хөлдүлер бистиң көргүскен ойнуувус дээш өөрүп четтиргенин илередип турганнар. Кара-Хөлдүң Культура бажыңы болгаш ында библиотека районда культура одалгаларының дээредери дең саначкан. Ынчангаш анда ойын-концерт көргүзүп чораш, оларның ареа-дүржүлгазы-биле танышкан бис. Ында Культура бажыңын аныяк коммунист К. Авыр-оол директорлап турар. Ажылдың канчаар тургустунганын од биске долузу-биле таныштырды

Ол культура одаанын иштики, даштыкы хаастарга, деридегеи таарымчалыг, бус-биле чылыдар одалга системалыг болгаш чылыг-даа, чырык-даа. Ажылчы чонуң хостуг шагын таарымчалыг организастап турар. Кыно, лекция, беседа, янзы-бүрү темалыг кежээлер, солун концерттер болуп, белгүлүг докгаамал ажылдап турар болду.

«Аялга» чоокку үеже Мөңгүн-Тайгажа аъттанырынга белетенип турар.

Б. ЧАМБЫТ,
агитбригаданың киржикчизи.

Улусчу танцының академиязы

ССРЭ-ниң улустарының танызының күүшүнүң академиктиг ансамбли профессионалдыг хореография уран чүүлүнге чаа түүлүг киирип —улустуң танцызын сиемажыдып сайзыраткан.

Совет Эвилелиниң улустуң артыкы Ленинчи болгаш Күүнге шаңналдарының лауреады Игорь Александрович Моисеев — ансамбльдиң организакчызы, эвлеп чок удуртукчузу болгаш бүгү танцыларның тургузукчузу боон турар.

Ансамбль уран-мерген чогаадыкчы ажылының баштайгы базыммарындан эгелээш-ле, танцының бодүүн ани-хевирлерин аңаа-ла өттүнүп күүседиринден ойталаан. Улустуң уран чүүлүн, хореография болгаш ыры фольклорун, ансамбльдиң ишкиниг-хенгерин, ёмыдырадының онзагай байдалдарын, оларның төөгүзүн өөренип көрбүшаан, ол коллектив улустарның танцыларының оюна хевир-байдалдарын, оларның иштики утказын илередиринче чүтүүвүшаан, ол сорулгага профессионалдыг уран чүүлдүң — драматургияның, композициянның, танцы болгаш актёр техниказының, композиторнуң болгаш чуруктчунуң мергежилиниң бүгү-ле болдунар аргаларын долузу-биле ажыттаап турар.

Моисеевчилериниң көргүзүүлериниң кол-на чүүлү Совет Эвилелиниң улустарының танызы боон турар. Ансамбльдиң көргүзүглери симфониялыг хөгжүмүнүң болгаш улустуң хөгжүм хереккселдериниң чамдык хевирлериниң-даа үделгези-биле боон турар.

Ансамбльдиң көргүзүглериниң хай кезии даштыкы чурттарга болгулаар. Ол коллектив Совет Эвилелиниң бүгү республикаларынга болгаш делегейниң бежен ажыг чурттарынга чораан.

Коллектив совет республикаларга болгаш даштыкы чурттарга-даа бодунуң уран чүүлүн көргүзерде, оларның амыдыралы, культуразы болгаш уран чүүлү-биле, ооң иштинде танцылары-биле база танышып турар. Ооң дузазы-биле ансамбль бодунуң көргүүглерин Совет Эвилелиниң болгаш даштыкыдаа чурттарның улустарының чаа-чаа танцылары-биле байлакшыдып ап турар.

Совет хореография уран чүүлүн сайзырадырынга шылгаранай ачы-дузазы дээш база торуттунгени дүнүвден бээр чеден харлаапы-биле холбаштыр ССРЭ-ниң Дээди Соведиинин Президиумуу И. А. Моисеевке Социалистиг Күш-ажылдың Маадыры атты тывыскаш, Ленин ордени болгаш «Кадыр болгаш Маска» адын медальбиле шаңналаан.

ЧУРУКТА: «Орус сюита» депгенин.
В. САВОСТЬЯНОВ биле В. МАСТЮКОВТУҢ фотозу.
(СЭТА-ның фотохрониказы).

Сонуургактарга

ТЕ МЫЙЫЗЫ

Улуг оруктардан хайны, тайга-даскыл чурттуг кыргыстар шаанда мал өстүрериниң ангыда, кызыл-тас, арбай болгаш чиңге-тараа тарып чораан. Кызыл-тас биле чиңге-тараа — кижилериниң аъш-чемн, а арбай—мунар аъттарының чемижи. Тарып каан кызыл-тас үлмейн барган черлерге, арбайны кижилер-даа, мал-маган-даа чип турган.

Кадыр-берт, ырак-узак черлерге чурттап турган кыргыстар чер аңдарарынга те мыйызын аңдазын кылдыр ажыглап чораан. Шынын чугаалаарга, бурун шагда дүжүттүр шынаалар-ның улузу бизин чер ажылын бөдүүн хереккел-биле кылып турган.

Кончуг-ла улуг мыйыстыг телер тургулаар, а чамдыктарының мыйызының узуну бир метр чартык чеде бергилээр. Дириг амытан бүрүзү-де амы-тынныг чоруурун оралдажыр. Телериң мыйызы база-ла камгаланырынга херек. Адырал амытаннарны болгаш эзелерин аттар база камгалаар-ла болгай. А те хөөкүйлер чүгле мыйыстарыбиле камгаланырлар. Ынчангаш оларның мыйыстары узун болгаш быжыг.

Мыйыстың чиңиг бажы чээрби-үжен сантиметр болгаш дыгыттак-даа, кадыг-даа. Чер аңдарарынга оларның харын чиңиг баштары кончуг херек. Этпек болганда мыйысты холга тударыы этпит. Ол узун болган тудум-на черин казып, даштарны аңдара тырттарынга кончуг этпит. Ынаңгыя улуг дашгарны ооң этпек ужубиле кагааш, аңдара шелерге дыка таарымчалыг. Озук, азы кускун-хаай-биле хаядаштыг черге сумун-бута казарга шыдашпас — дораан шаптылап каар. А те мыйызы кадыг болгаш эгиңиээш болганда, шокпас. Хүминүң-не чер казар болза, демир ышкаш, чиңиңип-ле турбас. Эгиңиээш болганда даштарга дегтеш, ол сымас-даа, шаптыламас-даа, харын чиңиг апаар. Чүгле харын барза-барза, ооң чиңиг, шиш бажы картаалы берип болур. Ынчалза-даа ол алеп карттагыже, каш-даа сумун-буганы казып кнап боор.

Те мыйызы—хая-даштыг даг чурттуг кыргыстарның тараа тарып чиир шаандагы идегелдиг «андазының» боон турган:

Т. БАТЫРКУЛОВ.

Номдугайында

ЭРТЕ КЕЛИР ДУРУЯАЛАР

Ада-чурттуң Улуг дайынының кадыг-дошкун чылдарында совет улустуң фронтуларга болгаш тыллга эрес-маадырлыг чоруунуң дугайында чогаалдарга бага бир чогаал немешкен. Ол бодаа проза чогаалының мастери, Ленинчи шаңналдың лауреады, кыргыс чогаалчы Чингиз Айтматовтуң «Эрте келир дуруялар» деп тоожуу болур. Ук чогаалды «Новый мир» деп журналдың 1975 чылда үмзен 9 дугаарында парлаан.

Тоожуда дайынның дошкун чылдарында бир кыргыс аалдың ажыдыралын, ол ырак аалдың улуг-биче кижилериниң бүгү совет чон-биле кады чурттап, маадырлыг чорукту кылып турарын чуруп бижээн.

Дүктен аргаан бөдүүн аржыыл эштип-алган, доңа бергеи Инкамал-алай башкы ветеринария кичээлин эрттирип турар. Индияның эриктериниң чанында турар тоолчургу ортулук Цейлон дугайын уругларга ол чугаалап бээр. Дайын журнунда Коржең-биле одал турган класстың соогу ажок: уруглар бичии болгашла кудумчудан саваң кустактап кээп, суусуже кирер кежилээр.

Класска орган уруглар башкызының солун чугаазын дыңнавышаан, дайын журнунда ажыдыралынга болгулаан солун чүүлдерни, аяс-кежиктиг хүннерни сактып, кижи бүрүзү бодунуң бодалынга аалыпкан орар.

Кичээл ооозулаваанда колхоз даргазы Тыналиев биле ветеринария эргелекчизи класска келир. Башкы Инкамал-алай болгаш ветеринчилер аалчыларны дүүгүрээзин-биле утпуп алыр:

— Чүү болган ирак?—деп, сайгырызыны дораан салыр. Дайынның дүүгүрээзинге ылыс-кан кижилерниң ындыг айтырызы салыры-даа чок.

— Дайзынны тиилээр төлээбе тарап керек. А оны тарыыр кижилер чок. Аксайның ырак шолдеринче ажы-төлдүг хереэжен кижилерни чорудар арга чок. Ынчангаш дуза дилеп, силерниң-биле сүмележир дээш келгенин од. Силерни ветеринарияга керээ кылза күзенчиг боор. Ынчалза-даа ветеринарияга керээ чок апарган. Мөңгэ эки ветеринарияга оолдар керек. Чүге дээрге, эки ветеринарияның кижилериниң ажылдаары база эки болгай. Олар соолуңде барып ветеринарияга керээ чедип алырда бергедеевес. Алдыызында ындыг хемчегер алвас болза хоржок апарган—дет. Тыналиев школа салбырезинде азып каан карта чанында туруп алгаш чугаалаан.

Ок дөрт, ок беш харлыг оолдар шимээргей-ле эгелээр. Өөредилгезин каггаш, колхозта ажылдап, тараа тарыксаар, күш-ажылы-биле тиилегени чоокшулавыксаар оолдар хей болган. Ындыг-дыр болза чүгле каш кижини дарас шилип алзан. Олар болза он дөрт, ок беш харлыг-даа болза, колхозка хире-чергезибиле ажылдап, чүвениң ужурлук биле бергеи, мөге-шыырак мөге-боттуг оолдар болган.

Бирги маадыр— Султанмурат болган. Ооң харын ок беш бөзин четпээн. Бекбайның оглу Султанмурат угаанныг болгаш кашпагай болганындан болукчүң командирнее томуйлаткан. Ооң ачазы ырак черде, фронтуда, эрес-дидим тулчуп турар. Ол дайынчы аъды Чабдарны оглунга арттырып коан. Султанмурат чараш кыс Мырзазуль-биикечиге чажыдыбиле ынакшыыр.

Нөнги маадыр — алдарлыг Апатай-батыр. Ол отрядта оолдарның эң улуу, ок алды хар чедер чыгаан. Ооң оолдардан чыдып келир чүзу-ёвэ чок: дурт-сыны арай бичежек боп, куш-шыдалы аажок.

Үшкү маадыр — чалгамчыл оол Эркимбек-батыр. Ол ак-буленың эң улуг оглу, өкі болгаш идегелдиг өөнүк. Ачазы Москваны камгалап туре маадырлыы-биле өлген. Оол ажылын ажып, будуу ыглап каап чоруур.

Дөрт дугаар маадыр— Эргеш-батыр. Ок беш харлыг. Бодаа-сагыышын бо-ла чугаалай бээр. Ачазы база-ла фронтуда. Ооң аъдын Алтын-туяк— алдын бүтүүл дет адап каан.

Ол маадырларның арасынга беш бүзүүр батыр база турган. Оны Кубаткул-батыр дөп адаар. Ол он беш харлыг-даа болза ак-буленың улуг оглу. Ачазы Ада-чурттуң дайынынче аътланган, Белоруссияның арыларынга маадырлыы-биле алы-тынындан чарыылган.

Чогаалдың маадырлары бо. Чингиз Айтматовтуң ажыдыында чүү-даа кылбаан бичии оолдарны маадырлар дет адап турарының ужуру чүдел дээрге, олзырның берге үеде эрес-дидимин, күш-ажылын магадаан, шаг ынчаар ыяктыыл болгаш хундүткел-биле адап, номчукчуга танылытырын турар.

Оолдар чаъын ажылдаар аттарын ажаап, семиртип алзан, Ак-сайның хөвүлериннее барып тарылганы эгелээр.

Пазы четпээн бичии оолдар шак ынчаар кипшинчи хергээнге киржип, улуг чурттуң чурталгазы-биле чурттап, улуг чонның тыныжы-биле тынып эгелээр. Ырак шөлге ажылдап турда, эрте келир дуруялар ужуп келир.

Айтматов чогаалдарын маадырларынга далаштап, бодунга негелделиг чогаалчыларының бирээзи. Ынчангаш ооң тоожу бүрүзү—номчукчуга солун.

А. ЧАРАШ-ООЛ.

ХАР БОЛГАШ ЧЕЧЕКТЕР

Соолгу үеде бойдустуң, чаш уруг дег, үргүлчү өскерзир чаңы Таджикистанда чылдың бүгү үелерин холуп-бүлүп калыкан. Кылын хар эрте күзүн-не черви шыва алган. Ол хирезинде бүгү кыштыг өттүр хемнер үннары, хову, шөддер суксап, изиг чай дүшкүже чедир суксунун хандырып алыр дээш хар манап чыда кыштаан.

Чылдагааны —хүн дээрге мырынай шын туразы-биле, часкы чүве дег, чылыдыр хүннеп турар. Даглар эдектери ногаларып, хек-даваннар, миндальтар (чидиг-кызыл өңнүг чечек) чечектелип, шыналарны, хемнер үннарын шыва алы берген.

А чогум дагларның бедик баштарында бо кыжын 2—3 метр чедир хар дүшкен. Чыккылама соок база-ла бодунуң эргезин долузу-биле ажыглап турар.

Таджикистанда кыш биле час шак ынчаар бот-боттарының эргезин хүнаажып турар. Ынчангаш Таджикстанны улус, часкы кыан эртен ышкаш, онзагай, даглары ширини чурт дижип турары-даа оозунда.

Л. НИКУЛИНА,
СЭТА-ның корр.

ССРЭ-ниң олимпийжи шилиндек командазының кежитүннери (солагай таладан он талаже).
УСТҮНДЕ: Галина Кулакова, Раиса Сметанина, Людмила Баранова, Зинаида Амосова — хаактыг чарыш;
АДААНДА: Юрий Скобов, Николай Бажунов, Василий Рочев болгаш Иван Гаранин — хаактыг чарыш.
(СЭТА-ның фотохрониказы).

«Шынның» материалдарының изи-биле

ХЕМЧЕГЛЕРНИ АЛГАН

«Керосинден белеткеп алыр» деп эгелиг шүтүмчүлелдиг чагаа бо чылдың январь 4-те пэрлаттынган. Мугур-Аксы суурда электри шугумунуң үрелип турарының дугайында ында бижээн.

Ажылчы чоннар депутаттарының Мөңгүн-Тайга район Советиниң күүсээчи комитединиң даргазының оралакчызы В. Суге-Маадырның биске дыпнатканы:

Электростанцияның багай ажылдап турарының дугайында автор шын бижээн. Электростанция чогумчалыг ажылдазын дээш райкүүскомда болдунар хемчегларни алган. Чижээ ацаа ажылдаар кадрларны чегчээн, райкүүскомуң харыысалгалыг ажылдакчылары электростанцияга дежурнийлап турар. Суурнуң чырыы чедимчелиг болзун дээш чурттакчылар электроплиталар ажыглавайн турар. Улуг вольтулуг лампочкаларны биле вольтулуг лампочкалар-биле солзан.

Тыва коммунэнергия чеон гус черинң чырык хандырылгазын харыылап турар. Коммунэнергияның директору Н. Чумаковтуң телефон дамчыштыр бистиң айтырывысха харыылааны болза:

Чамдык үеде станцияга күшажылчы сагыпга-чурум кошкан база чурттакчыларның электроплиталар болгаш өске-даа улуг күштүг чылдар херекселдер ажыглап турганындан сайгылгаан өөрүп, хып турган. Райкүүскомуун болгаш бистиң талавыстан чамдык хемчегларни алган соонда байдал экижээн. Ында электростанцияга улуг күштүг дизельди тургузарын планнап турар.

ТЕЛЕВИДЕНИЕ

ФЕВРАЛЬ 4-ТЕ

МОСКВАДАН
8.00—«Моңу шыдаар силер». Өңнүг.
9.00—«Мээң Москвам». Телетайылбырлал.
10.00—Оноре де Бальзак—«Кызыл аалчылар башкыы». Өңнүг.
10.50—Киножурнал.
11.00—Медээлер.
11.10—«Горнистер, кыйгыга харыылаңдар». Өңнүг.
11.55—«Эртем—бөгүн».
12.25.—ССРЭ-ниң улустуң аътизи А. Огнивцев чырлаар. Өңнүг.
12.45—«Партиниң планнары—чонуң планнары». Экономиканың шынары, шынарның экономиказы». Дамчыдылгага ССРЭ-ниң Министрлер Чөвүлелиниң Стандарттар талазы-биле күүлүг комитединиң даргазы В. В. Бойцов киржир. Өңнүг.
13.30—«Матрос Чижик». Уран-чечен өңнүг фильм.
14.55—Киножурнал.
15.05—Уран үүлү мастерлериниң концерти. Өңнүг.
15.40—«Съездиден съезд чедир». «Совет Туркмениясе». Өңнүг.
17.30—«Үе». Информастыг программа.

КЫЗЫЛДАН
18.00—Документалдыг фильм.
18.20—«КАИ экраны». Дамчыдылга.
18.35—Фильмнерия — уруглар-га. «Ачам биле авам бичии турган болза...»
18.45—Телемедээлер.
19.00—Документалдыг фильм.
19.10—«Кижи болгаш хоойлуу». Дамчыдылга.
19.35—«Лагач». Документалдыг фильм.
19.45—Телемедээлер.
19.55—Чарлаалдар.

МОСКВАДАН
20.00—Медээлер.
20.15—«Спортлото» тиражы. Өңнүг.
20.25—XII кышкы Олимпий оюнларының ажыдыышкыны. Инсбруктан өңнүг дамчыдылга.
22.00—Концерт.
22.20—22.30—Чапсар.
22.30—«Эртем—бөгүн».
23.00—23.30—«Үе». Информастыг программа.

Агаар

Кызылдың агаар станциязының дыңнатканын ёзугаар алырга, бөгүн республиканга болгаш Кызылга бүргеп, аязмр, хар чагбас. Барыын районнарга быскын хар чвар. Хаттың дүргени секундада 3—7 метр чедер.

Агаарның температуразы даглыг черлерге 6—11, өскелеринге 13—18, Кызылга 14—16 градус соок болур.

Редактор В. С. ШАРАВИН.

КИНО

ФЕВРАЛЬ 4-ТЕ

«НАЙРАЛ»: «Ынакшыл дээш кемнит херек үүгедилир» 9.30, 11.25, 13.20, 15.15, 17.10, 19.05, 21.00 шактарда.

«ПИОНЕР»: «Операция «Ы» болгаш Шурикиниң өске ужуралдары» 9.05, 10.50, 15.40, «Онзагай болуушкун» (2 серналыг) 12.35, 17.25, 20.30 шактарда.

«КАА-ХЕМ»: «Тамирде дай хаяазы» 15.00, 18.40, «Хөтөлөөшкин болгаш эрес-дидимни-биле» 16.50, 20.30 шактарда.

«ВОСТОК»: «Чашкы шаанда сооңда чүс хүн» 15.00, «Амарпали» (2 серналыг) 17.10, 20.00 шактарда.

«Тыва септелге-тудуг» трестиң сантехэлектромонтаж талазыбиле бот-оруглга-чарыгчалыг участогу Кызылга ажылдаарыбиле каяначыларны, сантехниктерни чалап тур. Телевизии— кыганын барымдаалап төлээр.

Адреэи: Кызыл хоорай, Энергетиктер кудумчузу, бажың № 3. Телефон № 42-65, 40-52.

Энер-оол Маадыр-олович Күжүгетке Кызыл-Мажалык КАИ-ниин 1969 чылдың апрель 22-де тывысканы № 879017 чолаачы шынызылгазы читкен. Оны ам күш чок деп санаар.

Кызылдың автошколазы болза Чадаана хоорайда үшкү класстың чолаачыларын кылдыр өөредиринең курузунга кижилерни хүлээп ап турар, аңаа шуут кирип өөренир.

Кичээлдер 1976 чылдың февраль 5-те эгелээр. Адрес: Чадаана хоорай, Тиилелге (Победа) кудумчу, бажың № 95-А, автошкола.

ДИРЕКЦИЯ.

РЕДАКЦИЯНЫҢ АДРЕЗИ: индекс 667000

Кызыл. Щетинкин-Кравченко кудумчузу бажың № 3 ТЕЛЕФОННАРЫ: Редакторнуң 24-63, редакторнуң оралакчыларының 35-24, 31-75, пропаганда кылдызының 31-75, харыысалгалыг секретарьның 23-54, партийжи аныыраа кылдызының 37-13, культура кылдызының 23-54, коозэ ажылагый кылдызының 21-47, үлетүүр кылдызының 22-64, чагаа кылдызының 41-27, информация база совет тургузуг кылдызының 20-60, корректорларның 27-41, бухгалтериянын 50-22, солун келбейн барганда 32-75 телефонче долгаар.

Тираж 16495. ЧАГЫГ № 68.

СОЛУН НЕДЕЛЯДА 6 КАТАП ҮНЕР

Тыва АССР-ниң Министрлер Чөвүлелиниң Ном үндүрер чер, полиграфия болгаш ном садыынын талазы-биле эргелелиниң типографиязы. (Кызыл, Щетинкин-Кравченко кудумчузу, бажың № 1).

ТС—00243.

Бүгү чүрттарның пролетарийлери, каттыжыңар!

ШЫН

СЭКП Тыва обкомунуң, Тыва АССР-ниң Дээди Совединиң болгаш Министрлер Чөвүлелиниң органы

№ 29 (10014) | 1976 чылдың февраль 5, четверг | 1925 чылда үндезилеттингеи | Өртээ 2 коп.

СОЦИАЛИСТИГ ЧАРЫШТЫ КАЛБАРТЫР

Кодээ ажыл-агый чылының түнелдерин болгаш 1976 чылдың улус ажыл-агый планын күүседир талазы-биле серулгаларны РСФСР-ниң Кодээ ажыл-агый министерствозунуң коллегиязының февраль 3-те Москвага болган калбак хуралынга чугаалажып көргеи. Эрткен чылдың агаар-бойдузунуң таарымча чок байдалы турза-даа, республиканың кодээзиниң ажыл-ишчилери кодээ ажыл-агыйның ниити продукциязының ниити хемчээлин сескн беш чылдыы-биле деңнээрге 14 хуута көвүдээрин чедип алган дээрзи аңаа демдеглеттингеи. Бо чылын ол чедишкинни чүгле быжыглаар эвес, харын база оон ажырарын чедип алыры аргежок чугула.

Хуралга СЭКП ТӨ-ның Политбюро кежигүнүнге кандидат, РСФСР-ниң Министрлер Чөвүлелиниң Даргазы М. С. Соломенцев чүве чугаалаан.

(СЭТА).

КАЗАХ МАГНИТКАДАН ДЕЛЕГАТ

Караганданың металлургия комбинадында № 4 домна суугузунда мурнакчы бригаданы Казах ССР-ниң хүндүлүг металлургу Тюлеген Адам-Юсупов баштап турар. Ол Караганда-да баштайгы домна суугузунуң түдүзүнге 16 чыл ажыг үениң мурнунда комсомолдуң путёвказы-биле барган болгаш чүрттүн ол эң улуг дээн бүдүрүлге чорииде оон-оон өскеиикчилери ажылдап турар апарган. Караганданың шоо, каңы, чуга болгаш бедик сорттуг демири, кокс-химия бүдүрүлгезиниң продукциязы Совет Эвилелиниде болгаи даштыкыдала 200 адрестѐге чоруп турар. Тюлеген Адам-Юсуповтуң бригадазы комбинаттың ажылычга эвээш эвес үлүг база киирип турар. Оон ажылдап турары 3200 кубометр ишкир суугузунга металлургтар хонукта-ла 15 удаа бедик шынарлыг эзилдиргилерни кылып турар, а бригадиниң чаартыкчы саналдарының дузазы-биле бүдүрүлге чери чартык миллион рубль хире камналга алган.

Тюлеген Адам-Юсупов бодунуң эки ажылы дээш Ленин болгаш Күш-ажылдың Кызыл Тугу орденнер-биле шаннаткан. Ол—ажылчы чоннар депутаттарының область Советиниң депутады. Караганданың партизиные область конференциязынга Тюлеген Адам-Юсуповту СЭКП-ниң XXV съездизиниң делегадынга сонгаан. Чуруқта—Тюлеген Адам-Юсупов.

Ю. КУЙДИННИҢ өттүзү.

ПМА.

СЭКП-ниң XXV съездизинге үткүштүр!

ЧАРЫШТЫ ДЕТКИДИВИС

№ 48 тудуг эргелелинде Р. Григоровичииниң удуртканы шеверлекчилер бригадазының тудуг материалдарын камнаар, ажылдың шынарлыг чоруун чедип алыр, планның опаалдаларын күүседирин хүлээп алган бистер база бедиткен хүлээлгелерни алдывыс. Планда көрүнгенин өзугаар тудуг-монтаж ажылдарын 50 мун рубльже кылыр турган болувусса, ону 57 мун рубль чедирерин, ажылдың шынарын «эки» деп демдектен кудулаттыыс болгаш онгу бөш чылдың баштайгы чылының планның онаалдаазын 115 хуу күүседирин хүлээндивис.

Шынарның бөш чылында тудуг ажылының шынарынче кичээнгейни күштелдирер деп шиитпирлээри чугула. Хүлээттинген объект бүрүзүнүң шынар көргүзүглерин ол талазы-биле инженер тускай журналга демдеглеп турар. Ол демдеглелдерни барымдаалап тургаш, түннелдерни инженер-техниктиг ажылдакчыларының кирилгези-биле бригадирлер чөвүлелинге сайгарып чугаалажып турар бис. Ажылдың шынарында кандыг четпестер бар болганыл, оон чылдагааны чүдел, ону канчап эдерил деп айтырыгны шиитпирлээри чугула.

Шеверлел ажылдарының шынары дыка хөй чүүлдерден хамаарыжыр. Чижээ, № 9 бажынга келириивиске малгаштазын ханалар чедир кургаваан болду. Чугайлаар, будуур бажыңны ыяап-ла чедир кургадыр апаар. Ажылдың шынары база оон хамаарыжыр. Мындыг таварылгалар эвээш эвес болгулаар-дыр.

Ажылдың темпизин дүргедип, шынарын экижиндиринге механизацияны ажыглаары база улуг ужур-дузалыг. Бо талазы-биле бисте байдал кандыгыл? Шеверлел ажылдарынга ажыглап болур будуур механизмнер, шала дескилээр машина, тиглер сыскыыр агрегаттар эргелелде бар. Ону бис ажылывыска янзы-бүрү чылдагаанналрдан четче ажыглавайн турар бис. Радиаторлар будуурда чедип алыр респираторлар чедишпес.

Шала дескилээр машинаны ажылгаа барык-ла ажыглавайн турар бис. Эрткен күзүн чаа школа тудуунга ажылды дүргедегири-биле мээн бригадам ону ажыглап турду. Ол машинаның дузазы-биле ажылдың темпизи дүргедээн, шынары база багай эвес болган. Ону шеверлел ажылдарынга доктаамал ажыглаары чугула.

Кодурукчулерни ап көрээлинер. Оларны шеверлел ажылдары эгелей берген объект бүрүзүнге тургузар ужурлуг. Ындыг түрбүже, болгамчок-ла бир объектиден өскезинге келириивиске, кодурукчулерни тургуспаан болду. Чеже маннаар боор, боттарывыс устуку каттарже аар чүзүү дажыглап эгелээр бис. Амгы үеде ажылдап турарывыс № 9 бажында оларны база тургуспаан. Устуку каттарже материалларны хол-биле дажыглап тур бис.

Машина, механизмнерни шеверлел ажылдарынга доктаамал шингээдип алза, ажылдың бүдүрүкчүлүү бедиир, темпизи дүргедээр болгаш шынары экижиир.

Мен бодаарымга, ажылдың бүдүрүкчүлүг болурунга аныяк ажылчыннар ортузунга кижизидилге ажылын чорудары улуг салдарлыг. Профтехучилиштелер дооскаш тудугга ажылдап келген аныяктарның ажылдан үнери, ажылга доктаавазы хөй болур-дур. Разряд чедип алган болза-даа, ажылга чаңчыкпаан болгаш чамдыктары баштайгы үениң бергелеринге таваржып эгелээр.

Аныяктарны чүгле мергежилге өөредир эвес, харын-даа хүүда амыдырал-чүрттүлгезин, оларның сагыш-сеткилин кандыг айтырыглар дувүредип чоруурун билип алыксаар кижи мен. Мичангаш олар менден арга-сүмени бо-ла айтыра бээрлер. Аныяктар хостуг тегин, шөлээзин чөп ажыглаар ужурлуг. Бригадавыстан Люба Карданева, Роза Хафизова турисчи путёвкалар-биле акыдүмна Чехословакияга, Вера Оюржак, Уран-кыс Чертек—Югославияга четкен, Майя Ондар, Вера Чечекмаа найыралдың демир-еруу-биле бистин чүрттүн улуг хоорайларын кезээш, сеткил ханып келгенинге өөрүүр бис.

Чөөкта чаа болуп эрткен партизиның область конференциязынга республиканың коммунистери менээ улуг бүзүредиг көргүзүп, партизиның XXV съездизинге делегат кылдыр сонгаан. Ону «Тыва тудуг» трестиң, бригадамның коллективиниң ажыл-ижин үнелээни кыдыр санаар мен.

Бригадавыс ам мартың үлүүнде ажылдап турар. Эш Григоровичииниң удурткаиы шеверлекчилер бригадазының эгелекчи саналын деткип, тудуг материалдарының камналгазын, ажылдың шынарлыг болурун чедип албышаан, бедиткен социалистиг хүлээлгевистин, планның онаалдаларны чедишкининг күүседир дээш кызыл ажылдаар бис.

А. ЕЛЬШОВА,
№ 48 тудуг эргелелинде шеверлекчилер бригадазының бригадири, СЭКП-ниң XXV съездизинге делегат.

ЧУРУКТА: А. Ельшованың бригадазы.

ТИИЛЕКЧИЛЕРГЕ ШАҢНАЛДАР

1975 чылдың социалистиг чарыжынга Чадаананың амыдырал хандырылга комбинадының коллективи тиилекчи болуп үнгеш, СЭКП обкомунуң, Тыва АССР-ниң Министрлер Чөвүделиниң, облпрофчөвүделидиң болгаш ВЛКСМ обкомунуң шилчиир Кызыл тугу болгаш бирги чергенин диплому-биле шаннаткан. Ону тыпсырынга тураскаадткан хурал болган.

Партия обкомунуң, республиканың Министрлер Чөвүлелиниң, облпрофчөвүделидиң болгаш ВЛКСМ обкомунуң шилчиир Кызыл тугун база бирги чергенин дипломун СЭКП Чоон-Хемчик райкомунуң секретары В. С. Семенов комбинаттың толгаларынге тыпсып берген.

Амыдырал хандырылга комбинадының директору Б. Ч. Сарыглар, даараныкчы мастерскаязының эргелекчизи Б. С. Саая, даараныкчы К. Монгуш олар хуралга чүве чугаалаш, шанналга төлептиг болуру-биле планны болгаш социалистиг хүлээлгени хуусаа бетинде, эки шынарлыг күүседир дээш улам эки ажылдарын эш-өөрүнүң мурнундан хүлээгеннер.

• • •

Республиканың тудуг организацияларының эрткен чылдагы социалистиг чарыжының тиилекчизи болуп үнген «Кызыл топ электростанция тудуг» эргелединиң коллективинге СЭКП обкомунуң, Тыва АССР-ниң Министрлер Чөвүлелиниң, облпрофчөвүделидиң болгаш ВЛКСМ обкомунуң шилчиир Кызыл тугун тыпсырынга тураскаадткан байырлыг хурал ол эргелеге дүүн болган.

Мурнакчы тудуг организациязының ол түңгу республиканың күрүненнии айыыл чок чорук комитединиң даргазы, СЭКП обкомунуң бюро кежигүнү Н. А. Ситяев тывыскан. Шаннадды тудуг эргелелиниң начальниги А. А. Дремов баштаан бүдүрүлгениң төлээлери хүлээп алган.

• • •

Тес-Хем районнуң малчыннары 1975 чылдың социалистиг чарыжынга идепкейлиг киришкеп, республиканы ийнги чергин ап, ийнги чергенин диплому болгаш акша-биле шаннаткан. Ону тыпсырынга тураскаадткан хурал дүүн Самагалдайга эрткен. Шаннадды Тыва АССР-ниң кодээ ажыл-агый министри И. Г. Лавриненко тывыскан.

ДУГУРЖУП ЧУГААЛАШКАН

Республиканың социал хандырылга ажыллакчыларының чөвүдел хуралы Кызылга болуп эрткен. Анаа эрткен чылдың ажылының түнелдерин болгаш бо чылдың сорулгаларын чугаалашкан. Активтиг хуралынга эрткен чылда чедип алдынган чамдык чедишкиннерни демдеглээн. Тывада бо хүнүрде 37 мун сес чүс кижи пенсия ап турар. 4420 колхозчу пенсия-биле хандырыпгаан. 9 мун 867 ажыг бот болгаи хөй уруглуг иелер күрүненнің акша дузалаачызын ап турар. Эрткен чылдың чамдык түңнелдериниң болгаш бо чылдың чугула сорулгаларының талазы-биле санаалдар бээрге Каа-Хемден Фаина Кабышева, Чоон-Хемчиктен Салчак Байыр, Улуг-Хемден Михаил Григорьев болгаш өске-даа эштер киришкеп.

Ол активтиг хуралынга Тыва АССР-ниң Министрлер Чөвүлелиниң Даргазының орадакчызы К. С. Шойгу киришкеп. Социал хандырылга ажылдакчыларының үш хүнүнүг оөредилге семинарын база организастаан. Семинарның ажылы дүүн доозулган.

СЕПТЕЛГЕ ДҮРГЕДЭЭН

Онгу бөш чылдың баштайгы чылының часкы хову ажылдарынга киржир техника септелгезин кыска хүүсаада, эки шынарлыг септээр дээш Барыын-Хемчик районда «Хемчик» совхозтуң механизаторлары соөлгу хүнүрде ажылды шөлыпхый чорудуп турарлар. Септээр үжүрлүг 23 тракторнуң 20-зин, 16 сеялканың 10-ун, 60 плуурун, 10 аидазының септеп дооскан.

Техника септелгезинде Николай Сендаш, Ырлаар-оол Маадыр-оол кыымак ажылдап, нормазын доктаамал 180—200 хуу күүседип турарлар.

Ажыл-ишчилер септелгени февраль 20-де доозарын хүлээнген, ажылды дүргеп, шынарлыг чорудуп турган, оны оон эрте доозар эргелер бар.

Д. МОНГУШ.

Чагаа изи-биле рейд

ХӨНДЕЛЕҢЧЕ КӨРҮНЗЕ...

«Барлык» совхозтуң Хөнделен салбырының малчыны Соян Биче-оол «Шын» солуиче чагаа чоруткан. Ол чагаада биижип турары: «Хөнделен салбырының ажыл-агыйының кол дамры — мал ажылы. Ындыг түрбүже совхозтуң дирекция чери Хөнделен салбырынче кошкак кичээнгей салып турар. Мал кыштаглаашкынында бар четпестерни чайладыр талазы-биле ажыл чоруттунмайн келген. Тулаан-Каразда мал суггарар кудук үрелген, малдың сускуну чедишпейн турар. Чамдык малчыннар өглерде чүрттап турар.

Январь айда хой кидиң түлүктеп төрүп эгелээн, ол хирезе мал эмчилери эштер Коштай Кара-кыс, Зоя Кужугет малчын коданнарга кээп көрбээн.

Салбырда чаңгыс-даа машина ажылдавайн турар. Эрткен чылын 6 машина турган. Олар шупту үрелгеи Салбырның чаа алган ГАЗ-51 деп маркалыг машиназы бир чыл четпейн чыткаш ажылдавайн турупкан».

Чагаада биижиттингеи четпестерни хынаары-биле «Шынның» рейд бригадазы чамдык малчын коданнарынга чедип база салбырның удуртур ажылдакчылары-биле чугаалашкан.

Хойжу Соян Биче-оолдун коданында кыштаг малга кончуг эштиң черде туруп турар. Малчынның 300 хире төрүүр хоюндан 150 хирези оолдаан. Хураганнар онча-менди дорутуп турар. Малчын сигенеп чоораш, ... келген черинге таварыштывыс. Ол январь 25-те сигеи совртуп алыры-биле совхоз төвүнче киргеш, 4 хонук машина маазаш, чүгле январь 29-та алганын чугаалады. (Бо дээрге малчының хою түлүктеп төрүп турар бачым үезиндир). Эрткен чылын мээн бажыңымнан септеп сорбээн, ынчангаш өгде кыштадым деп хомудап чугаалай-дыр.

Хөнделен салбырында оондаа эске малчыннар ам-даа өглерде чүрттавышаан. Тулаан-Каразда малчыннарның кызыл-биилеу четче дериттиниимээн. Бо чылын малчыннар ортузунда социалистиг түлээлгелер монгага чедип алдыманаан. Малчыннарның зооветеринариялыг кошкак организастаттынган. Оон киижээли бо өөредилге чымында чүгле чамгыс катап болган. Малчыннар ортузунда почтачы чок. Чижээ, Соян Биче-оол бо чаа, 1976 чылдың солуннарып хөрбедиивис деп олурар болду.

Совхозтуң директору эш А. В. Поражневский айыл-ай буруңгаар Хөнделен салбырында малчыннар ортузунга түскей эът-биле хандыртынган ... чыны турган болган аазаан. А черек кырында почтачы ам-даа чок боол турар. Малчыннарның Тулаан-Каразда кудуу үрелгеиден бээр он хонук ажа бергениидеи малга сускун ... чедип турар. Кудуучу ажылдамыр одаар чүүл төнген. Малчыннарга үш чыл буруңгаар чүнар-бажың тудуп каан. Ооду мынчага чедип ажылдаваан. Кудук таныылы эш Сотпа Бызанчынын чугаалап турары болза, малчыннар ол чүнар-бажыңга чүгле чаңгыс катап чүггаи болуп турар. Салбырда мал эмчилери чоокта малчыннарга барып көрбээн. Малчыннарның хойларының 50 хуузу колдуунда оолдап каапкан, чаа төрүттүнгеи хураганнарның үжүү коштаан.

Салбырның күш-деңгели кошкак дээш үжеи хойларын кадарыы турар Монгуш Баяның коданынга келдивис. Оон коданында 60 хире хой төрээн. Чаа төрүттүнгеи хураганнарын өгде тудуп турар, үлегды бергеннери кажээда. Хураган кажаазының ишти соок, мал чеже төңүп турар.

Эш Монгуш Баяа эрткен чылын төрүүр хой кадарын тургаш, чүс хойга оналштыр чүгле 36 хураган камгалап алган. Мал ажыы-та харыысалга чок, малга чоруу дээш ажылыидан үндүрткеи турган. Ол хирезинде катап мал малдап ажылдай бергеин база элдеп боол турар. Бо хүннерде ол малчын база-ла мээн хойларым дарыг хойлар-дыр, оларже сагыш салгаи хереэнер чок дээр хөөн-биле ажылдап турар кижи болду.

Хөнделен суурга келгеш, салбыр эргелекчизи эш Т. Ооржак, кол зоотехник эш М. Б. Маадыр-оол, Хөнделен көдээ Советиниң күүскомунуң секретары эш О. Д. Серин-оол-биле чугаалаштывыс. Суурда эмнелге пунктузунуң одалга системазы донгаш, эмнелге ажылдавастаан, эмчилерге малчыннар ортузунда хамаан чок, суурнуң чүрттахчы чонунуң ортузунда безин профилактика ажылын чедир кылбайн, янзы-бүрү аарыгларга баш удур демисел чорутпайн, чон ортузуна лекция, беседа кылбайн турар.

Бистиң чүрттакчылыг суур бүрүзүнде эмнелге пунктулары бар болгай. Ие кижи бүрүзү эмчиниң дузазы-биле божуңнуг ужурлуг. Ол хирезинде малчын Монгуш Баяның кадайы өөнге божаан. Ол салбыр эмчилериниң четпес ажылы-дыр деп дорт чугаалап болур.

Суурда чүгле эмнелге пунктузу эвес, ясли-садиктиң, чүнар-бажыңның одалга системазы база донган. Көдээ Советтиң ... хомунуң секретары эш О. Серин-оол бистиң ясливистиң-даа, эмнелгевистиң-даа дона бергенин даргалар шупту биилер чүве де ... шөлээн олуруп турар кижи болду. Устунде бижээнивис салбырның машиналары шупту ... эмнелге, ийи машинаны совхозтуң төвүнде шагда-ла септелгеде берип каан, ам-даа септеттиимээн тургулаар. Салбырга чоокка чедир-ле чаңгыс-даа машина чок турган, чүгле беш хонук бурунгаар бир чаа машина алган болду.

Чаңгыс сес-биле чугаалаптар, «Барлык» совхозтуң мал кыштаглаашкынында болгаш черже ишиттин-биле мал ажылында четпестер-ле хөй.

Малдың аңгы-аңгы чылдагааннар-биле варып, оон улаимындаи өлүп, хоран турарының учёт, отчёду база кошкак тургустунган. Малчыннардан мал өлгеп, складка дужаагаи эштиң деңнээи ... эвээш болган дээш, совхоз директору А. В. Поражневский акша тыртып ап турар тавариыга база бар. Эрткен ... чылын Күжүгет Чүзе 141 рубль, Монгуш Баяа 200 рубль, Ховалыг Чылбак 160 рубльдаи совхозтуң кассазынга төлээн. А чогум чүү дээш ынча акша төлеп турарыи малчыннар боттары база билбес, оларга кым-даа таймылбырлап бербээн.

Совхозтан тос малчын декабрьның ажыл төлевирии ам-даа албазын, директор бээрии чөп ... эвээш боол турар. Араган өлген малдың өртээн база малчыннар төлеп турар, мал эмчилери өлген малдың чылдагазының тыпкаш, акт тургусиий турар.

Хөнделең салбырында кадрларны шын шилип алыр, оларны-биле кижизидилге ажылын чорудар талазы-биле ажыл база кошкак тургустуган. Чүгле 1975 чылда безин ук салбырның ажыл-агый эргелекчизинге үш кижи солуткан.

Январь 14-те СЭКП Барыын-Хемчик райкомунуң бюрозунуң хуралынга районда мал кыштаглаашкыныиың чорун турарының дугаймында райкүскомпуң көдээ ажыл-агый эргелединиң начальниги эш С. Н. Ильенковтуң өлеткелии дыыннаан. Бюро кежигүннери «Барлык» совхозта мал ажылынга бар четпестерни өлеретке. Кыштаглаашкының ам-даа кошкак чорун турарын бюро демдеглээн. Партия райкомунуң бюро хуралының докладында моон сомгаар кылын чорудар ажылларны тода көргүскен.

Бюродан ол совхозтуң директору эш А. Поражневскийге болгаш партком секретары эш С. Чылбак-оолга шыгыы донгуулаиы оналаган, четпестерни чайладырыны күүсээзын айыткаш. Ол хирезинде-ле ол четпестер ам-даа уламчылыышаан болгаш харыысалгалыг эштер чогуур түүнелди үндүрбээн.

Рейд бригадазының кежигүнери: В. ЧАДАМБА — удусчу контроль комитединиң даргазы, М. ХОЮГ-ООЛ, Б. СЕДЕН-ХУУРАК «Шынның» корр.

ДЫҢЫП КЫЗЫЛГА

Дыңып Кызылга эргелеи бо чылдың январьда тудугжу бригадаларының чарымчыны түнелдерин үндүргеи. Бир дугаар черже аимак тудугжу Степан Артемьевич Борбак-оолдуң удурткан бригадазы алган. Ында 24 тудугжу эрткен айда планның даглагазын 107 хуу күүседкеи. Куш-ажылдың будуруулуун бедиткеи. Тудугжулар бо чылдың ийи аймның онаалдазын партизиның XXV съездиин ажыттынар хүнде күүседир сорулга салганнар. Олар бо чылдың үткүштүр планын бава алган. Ол бригаданың дыңчыларының бир чамдызы дөрт дугаар микрорайонда № 10 бажыңны тудуп турарлар. Бир чамдызы «Тыва даг-дугуу» комбинаттың ийнги заочиый тудуунда барган. Бригадир Борбак-оол эрткен беш чылдың шалыпчызы. Ол тоску беш чылдың онаалдазын 4,5 чылда күүсеткеи.

МУРНАКЧЫ КОЛЛЕКТИВТЕР КӨРГҮЗҮГ САМБЫРАЗЫНДА

СЭКП Кызыл хооркому хоорайның көргүзүг самбыразын көрүштүр, чараш кылдыр чаартып кыптаи. Ында тоску беш чылдың ... чылында көскү чедишкинниглиг болган коллективтерни киирген. Найысылалдың будуруулгелериндеи самбырада үш дугаарлыг ... автобудуруулге, Чурттаага коммунал ажыл-агый министерствозунуң АТБ-зи, «Кызыл топ электростанция тудуг» эргелел, автосеттелге заводу, дваранымга фабрикази, Каа-Хем хөмүрдаш разрези, Кызыл-садыг киргеи.

«КОСМОС-800» УЖУДУУШКУНДА

1976 чылдың февраль 3-те Совет Эвилелинде «Космос-800» деп, Черии ээлгеглиг кылымал спутникти салып үндүргеи.

Космос делгемии шинчилээрии тергулчулээринге кордуигеи эртем аппаратуразын спутник-те тургускаи.

Аппаратура чогумчалыг ажылдап чоруур. Таарыштырылга-саналга төөу кээп турар информацияны ажылдап кылып турар.

(СЭТА).

МУРНАКЧЫЛАРГА ДЕҢНЕЖИҢЕР!

1975 ЧЫЛДА ТЫВАНЫҢ МАЛЧЫННАРЫНЫҢ СОЦИАЛИСТИГ ЧАРЫЖЫНЫҢ ТҮҢНЕЛДЕРИ

ХОЙЖУЛАРСААНЧЫЛАР

Фамилиязы	Ажыл-агыйы	Чүс хойдан хураганы
Сафонов И. П.	«Революцияның чалбыыжы» с-з	140
Ооржак Д. А.	«Баруун» с-з	140
Ооржак Д. А.	«Алдан-Маадыр» с-з	128
Чамчыы С. Б.	«Найырал» с-з	125
Моңгуш Б. Д.	С. К. Тока аттыг с-з	125
Стульев И. Т.	«Революцияның чалбыыжы» с-з	123
Моңгуш О. В.	«Алдан-Маадыр» с-з	122
Ооржак Д-Н. Ч.	—с—	118
Данзырын Е. П.	«Чодураа» к-з, Тес-Хем	117
Моңгуш М. К.	«Шекпээр» с-з	115
Сат Ч. Ч.	СЭКП-ниң XXII съездизи аттыг с-з	115
Бажын Г. П.	«Революцияның чалбыыжы» с-з	115
Сувандыы М. Д.	«Чодураа» к-з Тес-Хем	113
Ооржак Д. К.	«Кызыл туң» к-з, Өвүр	112
Сарыглар Х. Ш.	СЭКП-ниң XXII съездизи аттыг с-з	112
Ооржак А. Д.	«Октябрь 30 чылы» к-з, Каа-Хем	112
Куулар К. Б.	—с—	112
Оюн С. К.	«Кызыл тараачын» с-з	110
Дамчай Д. Д.	«Чаа оруң» к-з, Эрзин	110
Намдал О. С.	«Мөрен» к-з	110
Харлыг-оол С. Д.	«Малчын» к-з	110
Моңгуш Ы. А.	«Алдан-Маадыр» с-з	110
Тортуй-оол Т. Д.	С. К. Тока аттыг с-з	110
Ондар-оол Б. Т.	«О-Шынаа» с-з	110
Моңгуш С. М.	«Шамбалыг» с-з	110
Лопсан О. А.	«Найырал» с-з	109
Куулар Т. П.	«Коммунизмниң херели» к-з	109
Даржы Х. К.	«Кара-Хөл» к-з	108
Намы М. И.	«Мөген-Бүрен» к-з	106
Ооржак Б. Д.	«Кызыл туң» к-з	107
Моңгуш К. С.	«Искра» к-з	107
Ондар М. Б.	«Сүт-Хөл» с-з	107
Эзир Б. М.	«О-Шынаа» с-з	107
Бегзи Б. Б.	«Чаа оруң» к-з	106
Дамба С. С.	«Кара-Хөл» к-з	106
Бичe-оол Д. М.	«Малчын» к-з	106
Моңгуш К. Б.	«Алдан-Маадыр» с-з	106
Ланаа Д. С.	«Ак-Эриг» к-з	106
Куулар К. Б.	«Шамбалыг» с-з	106
Манчын-оол Х. О.	«Кара-Хөл» к-з	105
Моңгуш Ш. Д.	«Шекпээр» с-з	105
Ооржак С. С.	«Искра» к-з	105
Моңгуш А. С.	«Чыраа-Бажы» с-з	105
Ооржак С. А.	«Алдан-Маадыр» с-з	105
Ондар А.С.	—с—	105
Даңдаа В. С.	«Чаа оруң» к-з	104
Севилбаа А. И.	—с—	104
Ооржак К. К.	«Кызыл туң» к-з	104
Моңгуш К. Ы.	«Алдан-Маадыр» с-з	104
Хоюгбан А. А.	«Найырал» с-з	104
Серен Э. Ч.	«Коммунизмниң херели» к-з	103
Баллаң Х. М.	«Мурнакчы» к-з	103
Нойду С. К.	«Малчын» к-з	103
Хүлер-оол И. Ы.	«Мөген-Бүрен» к-з	103
Ооржак С. К.	«Коммунизмче оруң» к-з, Өвүр	103
Ооржак А. М.	«Искра» к-з	103
Сарыглар Э. Д.	«Алдан-Маадыр» с-з	103
Моңгуш К. С.	«Чыраа-Бажы» с-з	103
Күжүгет Ч.	«Барлык» с-з	102
Дагба Д. Д.	«Торгалыг» с-з	102
Ооржак С. Д.	«Кызыл туң» к-з	102
Моңгуш Н. Х.	«Коммунизмче оруң» к-з, Өвүр	102
Моңгуш К. С.	—с—	102
Маскыр-оол Д. Д.	«Найырал» с-з	102
Дамдың М. М.	—с—	102
Дондуп К. С.	«Кызыл тараачын» с-з	101
Доржу Д. Э.	«О-Шынаа» с-з	101
Дижитмаа О. Б.	«Ак-Эриг» к-з	101
Назын В. И.	«Чаа оруң» к-з	101
Хомушку Ч. Т.	«Барлык» с-з	101
Манчы Х. Ч.	«Мөрен» к-з	101
Бораргап К. С.	«Малчын» к-з	101
Доспуң К. Х.	—с—	101
Салчак Х. О.	—с—	101
Тейниң Д. Б.	—с—	101
Моңгуш В. Д.	«Коммунизмче оруң» к-з, Өвүр	101
Куулар Т. С.	«Чыраа-Бажы» с-з	101
Моңгуш С. Д.	«Алдан-Маадыр» с-з	101
Сарыглар Х. А.	—с—	101
Моңгуш С.	«Тинлелге» с-з	101
Эрендей Т. М.	—с—	101
Даңма Б. С.	«Чаа оруң» к-з	100
Дүлаңдай В. Д.	—с—	100
Инжит С. К.	«Коммунизмче оруң» к-з, Эрзин	100
Хумбуң А. Ч.	—с—	100
Белчээ М. Т.	«Мөрен» к-з	100
Учурал М. С.	—с—	100
Дончут	—с—	100
Дамдың Х. Д.	«Бай-Тал» с-з	100
Ооржак К. С.	«Шекпээр» с-з	100
Күжүгет К. А.	«Барлык» с-з	100
Менгүлек Х. А.	«Мөген-Бүрен» к-з	100
Дугур Д. И.	«Малчын» к-з	100
Балдаң К. А.	«Торгалыг» с-з	100
Кыспай К. И.	—с—	100
Ооржак Х. К.	«Кызыл туң» к-з	100
Моңгуш М. К.	«Коммунизмче оруң» к-з, Өвүр	100
Моңгуш Ы. О.	«Октябрьиың 30 чылы» к-з, Чеди-Хем	100
Моңгуш Х. С.	«Сүт-Хөл» с-з	100
Ондар К. Л.	«Алдан-Маадыр» с-з	100
Ооржак С. Х.	—с—	100
Ооржак А. У.	—с—	100
Сарыглар Ч. Б.	—с—	100
Ооржак Б. Б.	—с—	100
Бичe-оол Ш. Ч.	«Куш-ажылдың хостуу» с-з	100
Кадыт С. К.	«Найырал» с-з	100
Нордуп-оол С. Д.	«Найырал» с-з	100
Сооң С. С.	«Ак-Эриг» к-з	100
Носак Д. Б.	«Оөң» совхоз	100
Натпит-оол Н. Д.	«О-Шынаа» с-з	100

Фамилиязы	Ажыл-агыйы	Бир инектен сааган суду
Матина Т. И.	«Кызыл тараачын» совхоз	3568
Моңгуш А. С-Б.	СЭКП-ниң XXII съездизи аттыг с-з	3327
Гусакова А. К.	«Көк-Тей» совхоз	3322
Конобеевская Т. З.	—с—	3252
Павундук Г. И.	«Кызыл тараачын» совхоз	3121
Сат М. А.	—с—	3063
Попова М. К.	—с—	3001
Балагашева А. Г.	—с—	2998
Ондар Д. Д.	СЭКП-ниң XXII съездизи аттыг с-з	2979
Соломенникова В. Н.	«Революцияның чалбыыжы» с-з	2953
Седипей З. А.	«Кызыл тараачын» с-з	2949
Данилина Г. Л.	«Революцияның чалбыыжы» с-з	2946
Доңгак Н. С.	«Кызыл тараачын» совхоз	2903
Семиранова Т. А.	ССРЭ-ниң 50 чылы аттыг с-з	2819
Доңгак В. К.	«Кызыл тараачын» совхоз	2780
Бушуева Е. П.	ССРЭ-ниң 50 чылы аттыг с-з	2773
Реодько З. С.	ССРЭ-ниң 50 чылы аттыг с-з	2768
Низамутдинова Н. Г.	ССРЭ-ниң 50 чылы аттыг с-з	2729
Курастикова З. А.	«Көк-Тей» совхоз	2697
Иванова Ф. К.	ССРЭ-ниң 50 чылы аттыг с-з	2694
Подаруева Л. Ф.	«Көк-Тей» совхоз	2692
Новиченко Е. В.	ССРЭ-ниң 50 чылы аттыг с-з	2680
Круглова Д. М.	«Саян» совхоз	2644
Хроменко Т. А.	ССРЭ-ниң 50 чылы аттыг с-з	2644
Тимшина М. П.	«Саян» совхоз	2621
Кыргыс С. Б.	«Кызыл тараачын» совхоз	2620
Дюбина А. И.	—с—	2563
Молчан В. А.	ССРЭ-ниң 50 чылы аттыг с-з	2544
Оюн М. К.	Дуржулга станциязы	2530
Брень Ф. А.	—с—	2520
Хунапай Е. П.	«Кызыл тараачын» с-з	2505
Ензак Г. С.	—с—	2502
Петренко Л. И.	«Революцияның чалбыыжы» с-з	2485
Оюн З. Н.	—с—	2475
Манчык Н. А.	«Көк-Тей» с-з	2433
Сат Б. Д.	—с—	2408
Олзей М. Б.	«Революцияның чалбыыжы» с-з	2395
Анчы З. М.	«Кызыл тараачын» с-з	2389
Сундупей М. М.	—с—	2388
Ооржак Э. Х.	СЭКП-ниң XXII съездизи аттыг с-з	2366
Куулар Ш. У.	—с—	2360
Магера В. Д.	«Саян» с-з	2352
Поносова Т. Ф.	«Кызыл тараачын» с-з	2321
Солодова В. И.	«Бурен» с-з	2293
Попова В. П.	«Саян» с-з	2285
Кылчан-оол А. В.	—с—	2277
Кара-Сал Д. Ш.	СЭКП-ниң XXII съездизи аттыг с-з	2274
Чооду А. К.	«Саян» совхоз	2272
Самусь Г. Т.	—с—	2269
Баткар Ч. Х.	«Чодураа» к-з, Тес-Хем	2263
Кара-кыс Г. Ы.	«Хадың» к-з	2220
Моңгуш З. Ч.	СЭКП-ниң XXII съездизи аттыг с-з	2206
Глушкова Р. П.	«Саян» с-з	2172
Седи Л. Б.	«Кызыл тараачын» с-з	2157
Ондар Б. С.	«Көк-Тей» с-з	2117

СҮТ-БАРААН ФЕРМАЛАРЫ

Эрелекчизи	Фермалар	Ажыл-агыйы	Бир инектен сааган сүт
Доровин Д. С.	Туран	«Кызыл тараачын» с-з	2600
Давыдов Г. Ф.	Кара-Булуң	ССРЭ-ниң 50 чылы аттыг совхоз	2529
Шубин В. И.	Моган	«Саян» с-з	2303
Чертов А. П.	Көк-Тей	«Көк-Тей» с-з	2303
Моңгуш А. С-Б.	Дергун	СЭКП-ниң XXII съездизи аттыг с-з	2226
Дурнова З. Г.	Теп	ССРЭ-ниң 50 чылы аттыг совхоз	2211
Панкратов В. П.	—с—	«Россия» с-з	2195
Доровин К. С.	Хут	«Кызыл тараачын» совхоз	2108
Баткар Ч. Н.	Хараал-Тей	«Чодураа» колхоз	2015
Ласпанов А. И.	Өвек	«Саян» совхоз	1966
Редель В. А.	Алаак	ССРЭ-ниң 50 чылы аттыг совхоз	1959
Сатоян Н. П.	Кызыл-Хая	«Революцияның чалбыыжы» совхоз	1945
Ким В. В.	Доора-Хадың	ССРЭ-ниң 50 чылы аттыг совхоз	1938
Савельева В. Д.	Теп	Дуржулга станциязы	1918
Иргит К. Д.	Авыт-Бажы	«Большевик» совхоз	1856

БЫЗАА АЖААКЧЫЛАРЫ

Фамилиязы	Ажыл-агыйы	Хөлүкта немелде деңзизи (грамм)
Моңгуш Ч.	«Тинлелге» совхоз	886
Долганина В. А.	«Көк-Тей» совхоз	855
Золотухина Т. Д.	—с—	825
Моңгуш О.	«Тинлелге» совхоз	777
Мат И. А.	«Саян» совхоз	722
Бушуева А. А.	ССРЭ-ниң 50 чылы аттыг совхоз	721
Салчак С. О.	«Саян» совхоз	710
Күжүгет С. Б.	«Кызыл тараачын» совхоз	710
Слабодчикова З. Г.	«Революцияның чалбыыжы» совхоз	681
Алексеенко М. С.	«Хадың» колхоз	680
Ведьмяшкина Г. В.	«Революцияның чалбыыжы» совхоз	673
Болот А. К.	ССРЭ-ниң 50 чылы аттыг совхоз	671
Сандан Д. А.	«Кызыл тараачын» совхоз	629
Бичен Е. Б.	—с—	627
Тюлюш М. К.	—с—	624
Тарасенко А. А.	«Хадың» колхоз	616
Салчак К. С.	«Кызыл тараачын» совхоз	598
Алексеенко Н. С.	«Хадың» колхоз	587
Очур К. С.	«Кызыл тараачын» совхоз	582
Оюн Д. К.	«УТКА 25 чылы» совхоз	582
Назумова Л. Е.	«Саян» совхоз	580
Кызыл-оол Т. О.	«Кызыл тараачын» совхоз	570
Кол Е. О.	«Хадың» колхоз	567
Борбак В. Т.	«УТКА 25 чылы» совхоз	568
Винтовкин Ю. М.	«Саян» совхоз	562
Оюн Д. Д.	—с—	540
Сарыглар З.	«Ленинчи оруң» совхоз	530
Балчир-оол М. М.	«Саян» совхоз	515
Кечил-оол Т. Б.	—с—	510
Агапова М. М.	«Ленинчи оруң» совхоз	508

ИНЕК КАДАРЧЫЛАРЫ

Фамилиязы	Ажыл агыйы	Хөлүкта немелде деңзизи (грамм)
Моңгуш Ш. Б.	«Шамбалыг» с-з	980
Бавадай И. К.	«Бурунгаар» с-з	796
Уйнуқай-оол Г. С.	—с—	693
Базыр А. С.	—с—	660
Коробейников Н. Т.	«Коммунизмче оруң» к-з, Каа-Хем	650
Анисимов И. Т.	Дуржулга станциязы	620
Вдовин С. И.	—с—	582
Касимова М. Ф.	«Революцияның чалбыыжы» с-з	578
Кулаков П. Р.	«Коммунизмниң херели» к-з	562
Салчак Ч. Ч.	«Кызыл туң» с-з	549

ЧЫЛГЫЧЫЛАР

Фамилиязы	Ажыл-агыйы	Чүс безен алган кулуну
Ынаалай Б-Х. С-М.	«Чаа оруң» к-з, Эрзин	97
Седен-оол Х. Ч.	Ленин аттыг к-з, Эрзин	90

ХОЙЖУ БРИГАДАЛАР

Бригадири	Ажыл-агыйы	Чүс хойдан хураганы	Бир хойдан алган кулуну
Сат Ч. Ч.	СЭКП-ниң XXII съездизи аттыг с-з	100	2.0
Моңгуш М. С.	«Алдан-Маадыр» с-з	97	1,3
Сат А. С.	СЭКП-ниң XXII съездизи аттыг с-з	96	2,3
Ооржак С. А.	«Алдан-Маадыр» с-з	95	1,2
Сырат К. Б.	«Революцияның чалбыыжы» с-з	95	3,3
Чамзан С. К.	«Найырал» с-з	92 (занай)	0,4
Күдеп М. К.	«Коммунизмче оруң» к-з, Эрзин	92	1,3
Чооду Ш. Х.	—с—	91	1,6
Кара-Сал А. С.	«Малчын» к-з	91	—
Шактар М. С.	«Торгалыг» с-з	91	1,1
Оюн С. К.	«Кызыл тараачын» с-з	91	—
Сандыкчап А. С.	Ленин аттыг к-з, Эрзин	90	1,3
Севилбаа Б. Ч.	«Чаа оруң» к-з	90	1,1
Яндак Д. Б.	«Коммунизмче оруң» к-з, Эрзин	90	1,7
Серен С. Т.	Жданов аттыг с-з	90	1,5
Моңгуш Д. С.	«Искра» к-з	89	1,5
Моңгуш К. А.	«Алдан-Маадыр» с-з	89	1,3
Дадар-оол Д. Т.	«Торгалыг» с-з	88	1,7
Эрендей О. Ч.	«Ак-Эриг» к-з	88	1,6
Моңгуш Д. Д.	«Коммунизмче оруң» к-з, Өвүр	87	1,3
Дүпчүр И. С.	«Чаа оруң» к-з	86	1,2
Моңгал Т. М.	«Чодураа» к-з	86	1,9

ХОЙЖУ-БИЛЕ ЧУГАА

Тес-Хемде «Ак-Эриг» колхозтуң мурнуу талазында ховуже углаан оруг-биле кезек хылдың орд, малчын аалдың коданынга келдивис. Хойжулар артенги чымыжын доозуп, кодан сургуну кадатче углаптарга, оларның ажыл-ижи-биле танызып чугаалаштывыс.

— Ниитиниң малын хүр-менди кыш ажырар — биистиң кол сорулгавыс мыны. Ол дээрге малдың бат санын өстүрер, ооң чаш төлүн чидириг чокка камгалап алыр хөнүн ол. Ажылымыс багай эвес чоруп тур — деп, улуг кадарчы Ланаа чугаалай-дыр.

Даргам Сандыкович Ланаа хой ажылынга мергежээн, дуржулгалыгаарның бирээзи. Бо аңгыга 20 чыл дургузунда ажылдаан, а ооң 12-зин чүге төрүүр хойлуг кодаңга эртчергеп. Ол үеним дургузунда төрүүр 100 хойга онаштыр 80-ден эвээш хураган ап көрбээн. Бо ат-бүдени мал ажылының бедик мергежилдиглери деп алап турары таварылга эвес.

Дуржулгалыг хойжу доозукчу чылда төрүүр 100 хойга сизашчыр 97 хураган камгалап алыр хүлөлгезин 106 кылдыр күүседип, хой бүрүзүнден-не 2,5 кг дүк кыргып алган, төскү бөш чылды 4,6 чылда күүседип, колхозтуң мурнакчы хойжуларының одуруун баштаан.

— Малчын болуру белен эвес. Ол мергежилге бердинген, ак сеткилдиг, бедик харыысалгалыг ашпаңга ниитиниң малын малдадыр херек. А колхозтуң 50 шаа хөөн чидирген Сергей Дуң-Сагаан ышкаш арагачы, харыысалга чок кижилерге канчап ниитиниң малын бүдүрээрил? Таварышкан-на кижилерни мал ажылынга ажылдадырының хораны ол-дур — деп, хөөчүн хойжу, Кызыл-Чыраа кожуун Советиниң депутады Даргап Ланаа чугаалап орар.

Төрээн колхозтуң херээ дээш үргулчу сагыш човаң чоруур мурнакчы ат-бүдее ойлуп, ниитиң база мал ажылынга өөреткен. Ол комсомолчу ат-бүдее ам үүскей коданны хүлээп алган.

— Мал ажылынче аныяктарны хаара тудар талазы-биле ажылды чогуур деңнелге үргүзарыл үе неген келген. Аныяк хойжуларны дуржулгалыг ашпаңга быжыглап, малчының нарын мергежилинге өөредир херек. Оларны биистиң салгакчыдарывыс кылдыр кижиниңерге дуржулгалыг, хөөчүн хойжулар база төлептиг үлүг кижиштирерни чугула — деп, Даргап Сандыковичиниң болгаш Сооң Дайгаатыевнаның чугаазын «Ак-Эриг» колхозтуң баштаар чери, партия, комсомол организациилары өөренип коорду чугула.

Ниитиниң малының баш санын өстүрери-биле бо беш чылды база 4,6 чылда чедимишкининг доозуп, төрүүр 100 хойга онаштыр 90-дан куду хураган албас деп хүлээлгени олар алган болгаш СЭКП-ниң XXV съездизиин ажыл-ишчи чедимишкиннерлиг үткүүр дээш кызымак ажылдап турар.

ЧУРУКТА: Д. Ланаа.

М. КАЛЧАН.

«Ак-Туруг» совхозтуң хөйжузу И. Данзырың, «УТКА 25 чылы» совхозта бызаа ажаанчызы С. Бойду, «Найырал» совхозта өшкү бригадазының бригадири С. Чанзаң — чоокта чаа болуп эртиген партияның XVI область конференциязының делегаттары. Мурнакчы малчын коммунистер беттарының арга-дүрүмгезин чонга нептередил, ажыл-ишчи үлегерин көргүзүп турарлар. Олар ажыл-ишке кызымак, ажыдыралчурттарга телептиг чоруу-биле мактанды-гыар.

ЧУРУКТА: хойжу И. Данзырың, бызаа ажаанчызы С. Бойду, бригадир С. Чанзаң.

Кышкы одарда хой. ▲ А. ЗАЙЦЕВТИҢ фотолары.

КӨДЭЭ ЧОННУҢ САДЫГ ХАНДЫРЫЛГАЗЫН ЭКИЖИДЕР

Тываның хереглекчилер нинтилелиниң ажылдакчыларыга партия-аныл-агыл антивинин хуралынга чыылгаш, 1975 чылдың түңнелдерин үндүүп, будурулгенин ажыктыын болгаш ажылдың шынарын бедиверинин онгу беш чылынын баштайгызында чаңдыг сорулганнар туруп турарын чугаалаашкын. Анда Тыва респотребсоюзтун баштаар черинин даргазы Ю. С. Катиев илеткей кылган.

Республиканың кооператорлары төскү беш чылда болгаш доозукчу 1975 чылда алган социалистиг хүлээлгелерин хүүсаа бетинде күүседир дээш күжелиишкинигге ажылдаанының түңнелинде кол көргүзүүлер талазы-биле планныг онаалдарын хүүсаалында сайгарып, чамдык күш-ажылчы көргүзүүлерин чедип алган.

1975 чылда үүрмектеп садыр бараан сазрылгазының планы нинтинин чемненилгези-биле кады 100,7 хуу күүсеттингген. Колхозчин ажыл-ишчилерниг бараан садары 1970 чылда турганындан 26,7 миллион рубльге соңуүзээн.

Республика төскү беш чылда үүрмектеп садар бараан сазрылгазының планын декабрь 15-те күүсеткен. Ол-да үеним нинтинде тонна 5 080 муң рубльдың барааны планнаан ажыр саттынган. 1970 чылдың денелээ-биле алырга 1975 чылда бараан сазрылгазының өзүлдези 37,4 хуу четкен.

Бай-Тайга райпозу, «Тилелгей», «УТКА 25 чылы» совхозтарда ажылчын кооперацийзының автолавка чолаачыры Х. Чечексоол болгаш өскелер-даа төлептиг салымшыкының кирээн турар.

Эртикен беш чылда көдээниң ажыл-ишчилериниг культура болгаш үзээн-бодаа негелделерин улгатары. Культура-амыдырал хереглелиниң бараанарыг бөлүк нштынын херекселдери, чиик машиналар, мотоцикллер, телевизорлар болгаш өске-даа түүлдерге чагыг ковудээн.

1975 чылда чүрттакчы чоннуң хинзи бүрүзүнге ном садарга 3 рубль 32 копеек, а төскү беш чылда шээлээ-биле 13 рубль түңге ойнаажын турар. Тураг, Ак-Довурак хоорайларда, Балгазын сүрүа ном магазинлери ээзээ түңнелдерин чедип садыынга дус, тендир үүр чок болган.

Чаңгыс-Хемчиктиг Чараа-Бажы, Шеми кыдээ магазинлерге амыдыралдың эрежок чугула аъш-чем болгаш үлетүүр бараанларының дыка хөй ассортиментилерин делгүүрге өткүрбээн. Шак ынаың байлал Улуг-Хем, Барыын-Хемчик, Эрзин райпозларынга база өске-даа хереглекчилер нинтилелдерниг тургулаан.

Чамдык магазинниң ажылдакчыларының талазынган күүрненинг үүрмектеп садар бараанының өртээн хажыын, олуг улгаттырар, чедер денгилевес, хамаатыларының ажыазын эртикеш шиңгээдерин бодаар, садып алыкчыларга доңгуш-каржы ажыл-чаңныг чоруктан ам-да уштумаан багай чаңчылдарга алыып турар түүлдер бар. Чижээ, 1975 чылдың июнь айда Чадаана хоорайның садып алыктыңар бараанны бөстеры шилип алыр магазинниге 3 удаа өртем өстүргенинин таварылгалары болган. Бичии шюодайлыгаштарга денгилей ургулап каан вермишельде 1 килограммны 54 копеекке садар турган 50 копеекке садып, садып алыкчылардан 12 рубль 31 копеекти артыкка кирип алган. Бии-Хем райпозунуң ынналдага киргеп 21 будурулгелериниден 6-зы садынын согылга-чүрүмүн хажыктыны илереэн.

Садыг хандырылганыга малчыларның чоңтуг негелделерин тургузуп, оны дарый шинтилелдиниң маңан турарын маргылдаа чок пынныг. Оларны колдуунда-да автолавкалар дамчыштыр бараан-биле хандырып турар. Од хирезинде чамдык малчын бригадаларын автолавка-биле хандырбайн турары четпес.

Садыгның чаа мурнакчы арга-хевирлерин пептерелиг ажыглаары—кадаа чоннуң ортузунга садыг хандырылгазын чемненилгелериниг сан болгаш шилер талазы-биле элээн улуг өскерилгелер болгулаан. Оон чаа четкилер немежин, аңгы үениң дериг-херекселдери-биле шиметтингеп. Бичилга-даа чамдык столовайларның хандырылга культуразы чавыс, белеткеп турар аъш-чемниниң шилгээры куду, ассортиментизин шоолуг эвес. Тес-Хем, Өөвүр райпозларында столовайларга үстүмде адаан четпестер үргүлүг таварашын келгес.

Хлеб бижырар будурулгелерниң дыка хөйү 1975 чылда күш-ажылчы бедик көргүзүүлерга чедип адырлаан. Каа-Хем райпозу хлеб бижырарының планын 102,2 хуу, Бай-Тайга райпозу—106,9 хуу күүсеткен. А Тес-Хем, Монгун-Тайга, Улуг-Хем райпозларында, «Сут-Хөл» ажылчы кооперацийзында хлеб аймаан ассортимент барымдаалывайн бижырын турар. Од черлерде будурулге күүгүүн долу ажыглаавайн турганындан ажыгга үрей кылымышкынарны болдурүп, шилерге багай хлебти будурүп үндүрүп турулаан.

Бистиң республиканың белеткекчилери 1971—1975 чылдарда бөттарынга алган социалистиг хүлээлгелерин ажыр күүсетседа-да, белеткеп үндүрүп турар продукцийзының шинарын эмнилдеринче үзээп хемчеглер ап, экономиктиг ажылды комплекс тургускан.

1976 чылда Бүгү-эвилелдиң социалистиг чарыышын хазбартыр дугайында СЭКП ТК-ның, ССРЭ-ниң Министрлер Чөвүлелиниң, ВЦСПС-тиң болгаш В.ЛКСМ ТК-ниң доктаалынга дүүшүр Тыва АССР-ниң хереглекчилер кооперацийзының ажылдакчылары 1976 чылда социалистиг хүлээлгелерни алгын.

Үүрмектеп садар бараан сазрылгазының чыл планын декабрь 29-та күүсеттирээш, 5 миң рубльдың бараанын планнаан ажыр садар.

Бараанның шинарын эмнелдеринге, ону болгаш турар будурулгелерге, ниитилелдиң туружу-биле ажыктыын болгаш транспорт, кадрлар, тужуг, сан-дээ бөлүнүп үнеп, белеткеп ажылдарының талазы-биле тодаргай социалистиг хүлээлгелерни актаа хуралынга алганнар.

Л. САЯЧАК.

ДЕЛЕГЕЙ БО ХҮННЕРДЕ

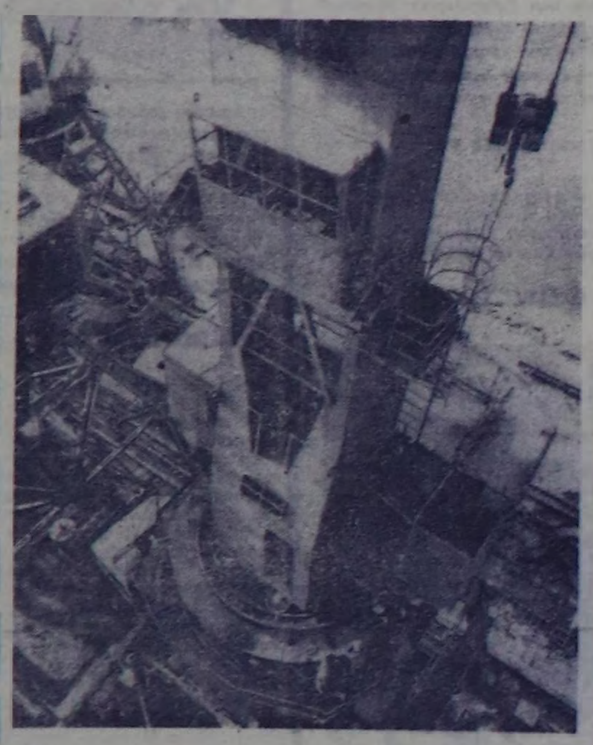

Будапештиде венгр судно болгаш кран тудуунуң заводу эртеп чылын Совет Эвилелиниге эжиндирип чоруур база портка ажылдаар 71 кранны чорудуп берген. Бо бүш чылда (1976—1980 чылдар) совет чагыглар ёзугаар ол заводтуң мастерлери эжиндирип чоруур 75 база портка ажылдаар 16 кранны, а ол шыкаш хеммерзен салдар тырттырар күчүлүг сөөртүүчүлерни болгаш тускай судноларны белеткээр. Венгр судно тудугжуларын судноларга база краннарга хереглээр четчелээр дериишкиннерни болгаш моторларны Совет Эвилелиңден ап турар.

ЧУРУКТА: Будапештиниң судно болгаш кран тудуунуң заводуңда эзлчеглиг порт кранын эптеп турары.

МТИ—ПМА-ның фотозу.

СЭКП-ниң делегациязының Францияда чоруп турары

ПАРИЖ. (СЭТА). Францияның Коммунистиг партиязының ТК-зының чалаапы-биле ында чеде берген, СЭКП ТК-ның Политбюро кежигүнү, СЭКП ТК-ның секретары А. Н. Кириленкога баштаткан, Совет Эвилелиниң Коммунистиг партиязының делегациязы февральның үште Францияның болгаш делегейниң коммунистиг база ажылчын шимчаашкинниниң шылгарангай ажылдакчылары М. Торезтиң болгаш Ж. Дюклюның Пер-Лашезте хоорлеринге, а ол ышкаш коммунарлар ханазынга чечектер салган.

Чечектер салырының ёзулалынга ФКП-ниң Париж федерациязының, а ол ышкаш Франциянын пайысчылалының демократтыг хөй-нинтизинин толаалекчилери киришкен.

Ол-да хүн СЭКП-ниң делегациязы Совет Эвилелиниң Коммунистиг партиязының Болгаш Совет күрүнениң үндезилекчиги В. И. Ленинниң Мари-Роз кудумчузунда музей-квартиразынга барып чорааш.

Быжыг найырал

ДЕЛИ. (СЭТА). Даштыкы чүрттар биле найырадың болгаш культура харылзаалдарының совет нинтилелдериниң эвилелиниң, совет-индий кабырал нинтилелиниң болгаш индий-совет культура анитилелиниң (ИСКН) аразында 1976 чылда кадыг ажылдажылгазының планнарыга анда ат салган.

Ол ниитилелдерниң шугүмүбиле совет республикаларның болгаш индий нтаттарның — Украина биле Барыын Бенгалиязының, Узбекистан биле Пенджабтың, Грузия биле Ассамның аразында кадыг ажылдажылгалгарны калбартырын ол планда көрүп турар. «Азияга болгаш бүгү делегейге тайбыңны база айыыл чок чорукту быжыктыларының эрге-ажыктарында индий-совет кадыг ажылдажылга» дээн кадыг эрттирер семинар, ол ышкаш партта кызыыры телевизилеттингеп «Хельсинкиге чөвүлел хураа болгаш Азияга тайбыңга база айыыл чок чорукка оон үүур-дузазы» дээн симпозиум түгүла чериг эзлеп турар.

Азияга болгаш бүгү бомбурзекке тейбың база айыыл чок чорук дээш ниитти демисселге ийи чүрттүң улустарының аразында найырал түгүла үүур дузалыг болур дээрзинге быжыг бүзүрелиг илергейлеп турар. Индияның хөй-нинтизи ол планны улуг сонуургал-биле үзүлеан.

Индия биле Совет Эвилелиниң аразында чыл харылзаалларны көргүзерингге индий хөй-инитизиниң кадбак киржилезининг дерелиин болза чүрттө ИСКН-ниң 1 600 ажыг салбырларының ам санаттынып турары болуур.

Эрги туруштарында

ВАШИНГТОН. (СЭТА). Президент Дж. Фордтуң болгаш Израильдиң премьер-министри Рабинниң үш хүн үргүлчилээн чугаалажылгыларының Ак бажыңга доозулган. Олар Израильже америк шериг дузалажылгыны тынырының эргырыгларын, а ол ышкаш Чөөжү Чөен түкке Вашингтонуңуң болгаш Тель-Авивтиң политиказының дүүштүрериг чугаалажып көргеп.

Ак бажыңның төлээлекчилиниң дыцлаткынындан алырга, «Израильдиң аймыл чок чорууң хандырарын АКШ хүлээлгеенир» президент Форд чугаалажылгыларының үезинде база катап бадыткаан. Политиктиг тайылбырлакчыларның бодалындан алырга, Израильдиң шериг күчүзүн быжыглаар совулга-биле АКШ-тың улам ыяш дузаларын оон бадыткаанны ол болуп турар.

Дараазында сен-тээ чылында дашпкы күүрмелерге көргүзер дузалажылгы дугайында хоойлу төлевилелни АКШ-тың президентиниң чөөжү үезе конгрессте киирер дээн. Ак бажыңның төлээлекчизи медеглээ. Израильдиң хереглелдерин болгаш негелделерин «бүрүүг-биле барымдаалап турар. Израильге дузалажылгы көргүзериниң дыка улуг программазын» ол хоойлу төлевилели баш удур көрүп турар.

СЪЕЗД БҮДҮҮЗҮНДЕ

Француз коммунистер ол төлевилелди чугаалажып көрбүшаан, ам чүрт болза оон амыдыралының бүгү талаларын хамаа түткан ханы кризисти чүрттаан чорттарын турар деп демдеглээн.

Франциядың тавариышкан кризизи — ол дээрге бүгү капиталистиг системаның кризизидир деп документ төлевилелинде онзалап демдеглеп турар. Коммунистерниң ол дээш демисежин турар нинтилели болур ужурдуг.

Даштыкы политика талазы-биле ФКП чүрттүң хамаарышпас политиказы чорудары дээш, ол кандыг-даа шериг-политиктиг бөлүүлелиишкиннерге киришпези дээш турдуун турар. Франция өске чүрттар-биле хамаарышпас чоруктуң, хөлчаарлаштаашының, дең эргелериниң болгаш бог-болдунга ажыктының принциптеринге кадыг ажылдажылганы когмудер ужурдуг деп документиде чугаалаан турар. Коллективтиг аймыл чок чоруктуң системазын организастаарынга Франция идепейлиг кирилер, шериг бөлүүлелиишкиннерин тарадыры дээш, чепсекти дүжүттери дээш турдуур ужурлуг.

Европага аймыл чок чоруң болгаш кадыг ажылдажылга талазы-биле Чөвүдел хуралдың Түңнел актызы аймыл чок чоруктуң, кадыг ажылдажылганың болгаш ажыының эргелерин хүндүлээринің принциптерин тодаргайлаан, ол чоруң Европага бижыг тайбыңның үндезинин салып турар. Оларны күүсеттир керек. Бүктер өске улустар-биле тайбыңга болгаш пайыралга чүрттарын күзеп турар биг деп документиде демдеглеп турар.

Франциянын калбак улус массаларының нинтилелди чаартырын дээш демисселниң авангардында ажылчын аңгы чоруп турар. Чүрттүң амыдыралына роль болгаш салдары чайгылыг чок өзүп турар Франциянын Коммунистиг партиязы демисселчилериниң бирги одуруунда туруп турар.

Демисел үргүлчүлевишаан

ЛУАНДА. (СЭТА). Анголаны хостаары дээш улусчу шимчээшкин (МПЛА) төрээн чүрттүн хостарлы дээш демисселдиг хүшелдиг-ерниге аназа улустуң хынгераан.

Бо кайгамчыктыг хүнүң бирде дугаарында хамаарышпас Анголла Улус Республиканың догуунаа турарының үезинде демдеглеп эртиреэн турар-дыр деп, ангола улустуң колониалгордарга удур чеңгистиг демисселиниң шедээзиниң 15 чыл оон февраль 4-гү таварышпыр МПЛА-ның Политбюросунуң ыяда парлап тилгерген медеглелинде айтыс турар.

Анголанның улузуунуң демисели-биле сагыш-сеткил катышпырылганының оңза делегей конференцийзиниң Луандада ажыттынганынга МПЛА-ның өйлыр чедирбиккаан, ол демегей шүүдүнүң ангода улустуң чаалал алышкыннарын бымыдаарынга. Ангола Улус Республиканың туска догуунаажыкшыга чүгүлә салымчыкыг болур деп сөзалап демдеглээн.

Гонконгтуң даштыкы, иштики талалары

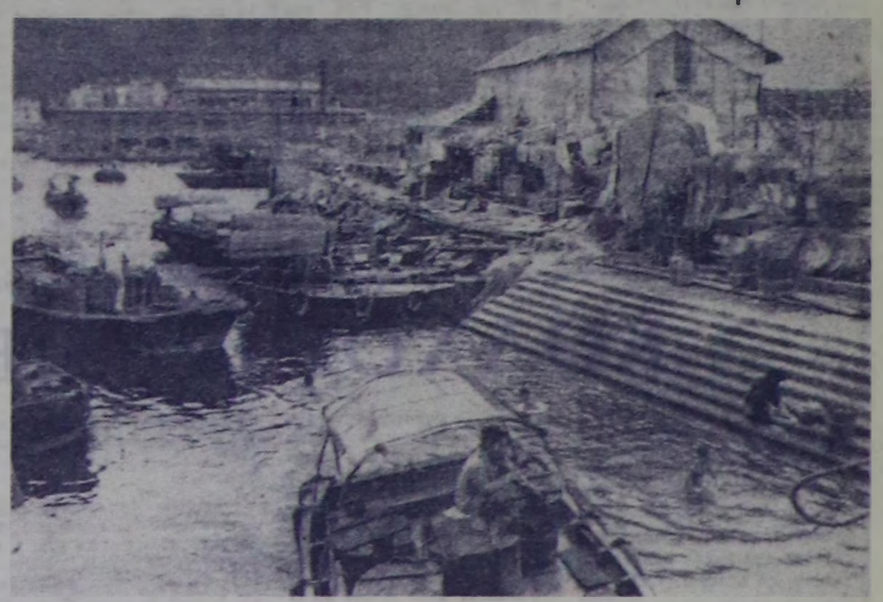

Гонконг болза британ колониалдыг империяның Кыдаттың мурнуу чөөн эриктеринде соогу артынгызы-дыр. Бис теплоход-биле аңаа чоошуладыр зажидирим келгеш, хөй кааг банкыларының болгаш ажыл-херек контораларының эң улуг америк, англи, япон фирмаларның дээрде шаптыкаан бажыңнарын көрүп кагдывыс. Класкоп садыларның делгидрлеринден барыла делегейде будурүп турар бүгү бардиннарны кирдүүс.

Ынчалзажок колонияның администрацийзиг төвү Виаторий хоорайы эргин, улуг эвес соогуүүсээшкин кылырга эа, ол Азияда эң улуг үлетүүр болгаш садыг төвүүнүң ылгалдыг чүүлдерни каракка дораан кестү бээр болду. Кончуг арыг-тас делгем будумчуүүн кожазында дагыр-мугур, тар кудумчулар, ында имилешкеп хирлиг, самдар бичии уруглар. Ол ядыүүргеш чорук каракка чаржымчыг. Кайы-даа садыг кудумчузундан хажыыпынче кашпа бааларга, ынаалер шуутада довураатыг кудумчуда үдүп турар, хыбер-самдар бажыңнар сонгалаарында курлаар ,аскан эргин каксы хептериниң, хир-чамның чүдек чыды долган эргин ыыгат районга таварары бээр.

Амгы үениң порту-биле кожа турар эңдерик хемелер сырыган черге бээрга, колонияның класс-кое шинчизин-биле чеминес-түрегделдин ылгалы улаш-на тодаргай аваар. Он-он муң балыкчылар хереқ кырында курлаг чер баспайн, хемелер кырында торуттүүлүп, орга чүрттаан, аңаа-да олуп турар.

Гонконгтуң каракка дораанда кестү бээр конзагай чүвезин—КЭР-ның банкыларының болгаш садыларының үлбэз. Делгидрлерде салгылаан Маонуң хөй санныг портретгеринден оларны дораан-на билип ап болур. Экономистиң саналынган алыыр, Гонконгта ыяаг капитал салымшыкыы 1 миллиард 200 миллион ажыг америка доллар болуп турар. Ол капитал салымшыкыныңдан кирип турар акша—делегейниң сөөлгү колонияларының бирээзи бодунуң девискээринде догунналп турары-биле Пекин амга чедир чүге мүгедип турарын деп айтырыга карыынның дуктуүү болуур.

ЧУРУКТА: эрги ыяаг районда хемелер кырынга муниүн балыкчылар чүрттап, ажыыдап, хереқ кырында курлаг черни баспайн, аңаа-да олуп турар.

В. ГАРАСЕВТИҢ фотозу.

Луис Корваланның амы-тыны айыылда

ХЕЛЬСИНКИ. (СЭТА). Чилиниң Компартиязының Чиигине секретары Луис Корваланның амы-тыны ам улуг айыылдың кырында туруп турар. Мурнунда январьның 20-де кыдыр дээш, оон соонда сенгаарладыш кааны шүүл-мөге ёскүл чорудулгазының фашистиг хунта кайы-даа хүн эгелей бөөр чадавас деп, «Тиед онангаа» солунга интервьюзунга Луис Корваланның уруглары Виниана болгаш Мария олар медеглээнвер.

Бодунуп бүгү амыдыралын улустуң эрге-ажыктары даап демисселге баралгаткан Луис Корваланга «политика хораданчы ажыл-чорудулгалыг» деп адаар кааргуг шүүлдүг бурууладыышкынны онаап турар деп интервьюда чугаалап турар. Луис Корвалан ам «Трес-Аламос» деп хоруглал лагеримде туруп турар.

Сөөлгү үеде Л. Корваланның кадыкшылы бакшыраан. Ынчангаш оон уруглары Луис Корваланны болгаш Чилиде бүгү-ле политиктиг хоруглаттыртаннарны хостаарын улам-на быжыг туруштуг негээринче делегейниң хөй-нинтизин кыйгырган.

Эрги туруштарында

ВАШИНГТОН. (СЭТА). Президент Дж. Фордтуң болгаш Израильдиң премьер-министри Рабинниң үш хүн үргүлчилээн чугаалажылгыларының Ак бажыңга доозулган. Олар Израильже америк шериг дузалажылгыны тынырының эргырыгларын, а ол ышкаш Чөөжү Чөен түкке Вашингтонуңуң болгаш Тель-Авивтиң политиказының дүүштүрериг чугаалажып көргеп.

Ак бажыңның төлээлекчилиниң дыцлаткынындан алырга, «Израильдиң аймыл чок чорууң хандырарын АКШ хүлээлгеенир» президент Форд чугаалажылгыларының үезинде база катап бадыткаан. Политиктиг тайылбырлакчыларның бодалындан алырга, Израильдиң шериг күчүзүн быжыглаар совулга-биле АКШ-тың улам ыяш дузаларын оон бадыткаанны ол болуп турар.

Дараазында сен-тээ чылында дашпкы күүрмелерге көргүзер дузалажылгы дугайында хоойлу төлевилелни АКШ-тың президентиниң чөөжү үезе конгрессте киирер дээн. Ак бажыңның төлээлекчизи медеглээ. Израильдиң харылзаалларын болгаш негелделерин «бүрүүг-биле барымдаалап турар. Израильге дузалажылгы көргүзериниң дыка улуг программазын» ол хоойлу төлевилели баш удур көрүп турар.

АУР-га удур НАТО-да дайын белеткели

Ангола Улус Республиканың дүрүм ёзугаар чазаанга удур дайын чорудары-биле НАТО-ның киржиначилери чүрттардан хөлөзөлөнчилерниң массалыы-биле ынаар октап турарының дугайын барымын чүүлүүн парлалгазы күн бүрү дыңнадып турдур. НАТО-ның шериг болуглежиишкинин Анголага дайын чорударынга белеткенип турарының дугайын ол операцийзының хемчээлдери, ону аайлап-таарыштырып, ажыа-хереқни биле эвидырып турары херечилеп турар.

БРЮССЕЛЬ. НАТО-ның штаб-квартиразы туруп турар Брюссель» хоорай — хөлөзөлөнчилерниң чыырының болгаш чорударының тев, болу берген. А ол операцийзыны аяшаландырарын АКШ-тың төп разведка эргелери бөттандырып турар. Брюссель аэропортунга хээп турар болгаш оон тускай самолеттар-биле Анголага дайын чорудулгазының хоңазынче чорудуун турар хөлөзөлөнчилер болуктериниң дугайын белгилеп ыяларга дыңнадып турар.

ЛОНДОН. «Санди таймс» солунуң дыңнатпазы болза: «Хөлөзөлөнчилерге 10 миллион ажыг фунт стерлингниин чыыргдап турар, ону колдуунда-да АКШ-тың төп разведка эргелери бергеп, ынчаарга Анголаже чорутчан хижилерни америк акша-биле хөлөзөлөп алдаар».

Англияда хөлөзөлөнчилер элдептиринг «Секьюрити эдвайзори сервис» дээр тускай организацияга чорудуун турар. Ук организацияга АКШ-тың Лондонда элчин черинде шериг атташеизиниң дузалакчызы майор Джеймс Леонард-биле шуут харылзаалыг деп «Обсервер» солун дыңнаткан.

Англи солуннарның сөөлүнде, ам Анголага 150—200 британ хөлөзөлөнчилер чорун турар, оларны мурнунда англи армияның капитаны чорааш Фрэнк Роден баштаан.

БОНН. Отрядтарын ам Ангола Улус Республикага удур интервенцийгә киидиштиреринбиле буу-хаа чорудуп турар барымын европа хөлөзөлөнчилерниң сраазында ГФР-ден барган немецтер база бар. Ол дугайын «Бильд ам зонтаг» солун дыңнаткан.

НЬЮ-ЙОРК. Анголага барыын чүктеп белгилеп жиилчилеримерге бети дээрге-ле 1 000 хөлөзөлөнчилер каттышкаы дээ. Йоганнесбурттан (Мурнуу Африка Республика) АП агентилелдиң корреспондентизи дамчыткан. Йоганнесбурттун «Санди экспресс» солунунче айтырыышаан, АП-ниң корреспондентизиниң дыңнатпазы болза: «мерглежээн шериг кижилер барымын чүктүп дыка хөй чүрттарындан Мурнуу Африка Республикага кээп турар. 300 хөлөзөлөнчилер Ангола-фронтузунче доп-дорааи чоруурунга белеп, а Бьетнамга хайыынның болук кижилерни Каттышкан Штаттардан Анголаже чорудаар.

(СЭТА).

Найысылалдың өөредилге черлеринде

КЫЗЫМАК ЧОРУК НЕГЕТТИНЕР

Тывада ийиги дээди өөредилге черн болуур Красноярскиниң политехниктиг институдунуң Кызыл филиалында кышкы экзаменнер сессиязы киирн түлүк. Хамааты болгаш үлетпүр тудугларының база автомобиль транспортунуң болгаш оруктарының салбырларының 1-ги, 2-ги курстарының студентилери чартык чылда өөренген үүлдерин хандыр шиңгээдип, экзаменнерге шудургу белеткенин турарлар. Хамааты болгаш үлетпүр тудугларының салбырының ийиги курузунуң биргн болүүл материалдар удурланышкыны болгаш тудуг материалдары деп эртемнерге экзаменнерни дужаалган. Оларның хөй кезии кайы-даа экзаменни эки болгаш тергинин эки демдектерге дужаагылаан. Николай Коваленко, Сергей Низов олар ийи экзаменни тергинин эки дужааганнар.

Автомобиль транспортунуң болгаш оруктарының салбырының биргн курсчулары С. Радин, В. Салчак, Л. Тикунова, Н. Иргит, М. Сарыглар, С. Шалахов, Б. Монгуш олар дээди математиканга экзаменни эки дужаал, ол нарин эртемни хавы шиңгээдип ап эгелээнин көргүскеннер. Ол-да эртемни ийиги курсчулар Н. Николаев, В. Конышев, Н. Ульянов олар база эки дужааганнар. Философия, химия болгаш түскай мергежил аайы-биле эртемнерге экзаменнер студентилерниң билиг-мергежилин, шудургу күш-ажылын ам-даа негээр. Оон-биле кады бот-өөредилгелиг, кежээки салбырларның экзаменнери база эгелээп.

Экзаменнерге харыысалгалыг, өөренген үүлдерин, бар арганарын чөп ажыглап тургаш белеткенмес болза хоржок. Чамдык студентилер бодамча, тоомча чок белеткенгенинин харааны-биле багай демдектерни-даа алган. Ындыгларны филиалдың өөредилге кезээнин эргелекчизи М. Г. Соколов кедиртип алгаш, багай демдек алганының чылдагаанын сайгарып, «кара» дептерде книр бижиттиктиң сагындырып, дараазында экзаменнерни дужаарда түскай чепшээрел алырын сүмелээн.

ЧУРУКТАРДА: филиалдың башкызы М. А. Кудрявцева дээди математиканга экзамен хүлээп ап ор; ийиги курстуң студентилери экзаменге белеткел үезинде.

А. ЗАЙЦЕВТИҢ фотоязы.

ЧҮГҮРҮК ИДИКТЕР

Уфа хоорайның ужар-үүгүл институдунуң лабератерияларының бирээзинде даштыкы хевирн анаа-да бодүүн кирза сапык идиктерни көргеш, кижи дораан-на сонуургай бээр. Ол сапыктарны кеткен кижи трамвайдан чыдып калбайн, өөң-биле хүнзедир безин чаржып шыдаар дээрге, кижи чиктигзинге бээр: ук сапыктарның бирээзи-ле үш килограмм ажыг аар деңзилиг.

Алды килограмм ажыг аар деңзилиг сапык идиктерни кеткен кижи бүдүн хүн иштинде могаг-шыяг чокка трамвайбиле деңге чаржып болуурун санаашкыннаар бадыткап көргүскен. Хамык ужур үүдел дээ, ол сапыктарны моторлар-биле хандырганында бээп турар. Кажан кижи маңнаарда, бодунуң күшүн үндүрбес, а ол сапык идиктериң шимчедиичи моторлары кижинин кедүрүп чүгүртүр болуур.

Шак мындыг элдептиг сапык идиктериниң телевилелин институттуң доозунчулары В. Гордеев биле В. Чебыкин олар чогааткан. Уфаның ужар-үүгүл институдунуң бешки курузунуң студентилери Р. Валеев, С. Володин олар техника эртемнериниң кандидады Б. Рудойнуң удуртуягазы-биле ол телевилелди боттандырып, моторлуг сапык идиктериң баштайгы шемелде хевирин бүдүрүп кылганнар.

Сапыктарның найызынында хончузунуң адаанын ийи талазында моторларны кошкан. Сапыктарның эземенгеринге компрессорну быжыглаан, моторларның цилиндрлери ол компрессорнуң дузазы-биле кывар үүлүдү алгаш, ажылдай бээр. Элдептиг ол сапык моторларының кывар үүлү — бензин. Моторлуг сапык идиктерни кижи кеткеш, ийи-бир базып кыяштарга, оларның моторлары дораан-на хөдели бээр.

«Механизастаан идиктер» дугайында чугаа

Моторлуг сапыктарның дузазы-биле кижи бир шакта 22—25 километр хемчээлдиг черни чадаг эртип болуур. Ол хире хемчээлдиг черни эртеринге чүгле 70 грамм бензинни чарыгдаар. Ынчаарга бир шиял иштн бензинни ап алгаш, хүнде Москвадан Тула азы Ярославль чедир чадаг чоруп болуур.

Тускай эртемниглериң бадыткап турарын өзугаар алырга, шак ындыг чүгүрүүшкүнү үш дакпыр халыышкын азы кимелентага оожумнадыр тыртырып каан ышмаш болуур. Чүгүрүүшкүн чоорту дүргедээр болгаш базым бүрүзү үш метр ырай бээр. Чаңгыс минутазаяа чүс ажыг базынны кылып болуур. Кижиниң чүгүрүп халыырының бедии черден 25 сантиметр хемчээлден оруулавес.

Моторлуг сапык идиктерни кедип алгаш, ынчаар маңнаар талазде, аңаа улуг белеткел негеттинер. Шак ындыг белеткел болгаш хынамчалыг чаңчыгыышкын чокка ол идиктерни ажыглазары берге болуур. Бо чаа чүүлге хамаарыштыр

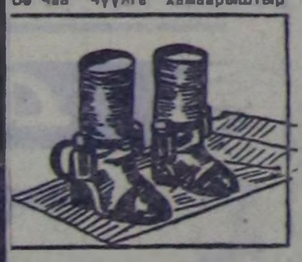

боттарының саная-амалын кижилерн биохимиктерден болгаш эмчилерден негеттинип турар.

Анаа эвес, а бодүү моторлуг ол идиктерни кедип алгаш, маңнаарга кимниң байдалы, кадыкшылыы, угаан-медерели кандыг болурун баш бурунгаар чугаалазары берге. Чаа аппаратты—моторлуг сапык идиктерни ажыглаарының шемелдезин Уфаның ужар-үүгүл институдунда амгы үеде белеткеп турар. Чөөнү тос сантиметр, узуну бүдүн чартык метр дөмир херекселдн кижи будунга демейлешкен ыыдыр бүдүргеш ол идиктерниң баштайгы шемелдезнн чорудар. Оөң сөөнкө шемеледелерни кижилер кылыр, Ол идиктерниң баштайгы шемелдезнн спортсмен кижиниң кылыры чугаазакен.

Шак ындыг идиктер кынга хөрегля деп айтырыгны нөмчүчулар сайып болуур. А бир эвес ол идиктериң шемелдезн чедимшкиниг дөзүлеглш, оларны арбыны-биле бүдүрүп эгелээр болза, моторлуг сапыктарны ажыл-ишке болгаш спорт маргылдааларынга чорде ажыглап болуур. Чижээ, хөй хөйнуг, делгем одарлыг малчын кижи азы көдээде почтачылар ындыг идиктерни чүге ажыглавас деп? Моторлуг сапыктарның шемелдези чедимшкиниг дөзүлеглш, оларны туристер, аңчылар, ыяш, суг нангалалының ажылдакчылары база ажыглап болуур.

Моторлуг сапыктарны чайгы үеде азы хар чагбас чылыг черлерге ажыглап болуур. А кыжын сөөк болуур черлерге канчарыл? Бир эвес шемелде эки түннеядыг болза, моторлуг чылыг идиктерни кылып алырының аргазы бар. Ынчаарга, ол элдептиг сапык идиктерни ажыглаарының шемелдези чедимшкиниг болурун азы түннел чөк двоструун тускай эртемнигнер баш бурунгаар чугаалавайн турар.

ЧУРУКТА: моторлуг сапыктарның баштайгы хевири.

Е. ДВОРНИКОВ.

«Правда» солунган алган.

Космостуң ховар «белээ»

ТЫВА МЕТЕОРИТ

Амгы үеде ССРЭ-ниң Эртемнер академиязының чанында метеориттер талазы-биле Комитеттиң коллекциязында 1949 чылдан бээр бистиң чуртувустуң девискээриндеп тывылган 150 метеорит бар. Енисейниң оң талазы эриинден тывылган болгаш метеоритика деп эртемниң эгезин салган «Палас Демири» коллекциязында № 1 чылдыр киреем.

Чыгыынган метеориттерниң арааында Элегесче кшир аккам Чиңге деп хемчигештиң унундан 1912 чылда тывылган «Чиңге» деп метеорит база бар.

1913 чылда Черневич метеориттиң 5 кг ийи бузундузун Минусинскиниң Н. М. Мартьянов аттыг музейинге база нштн деңзиэн 76,4 кг үзеп бузундуну Россияның Эртемнер академиязынга дамчыдып бергеп.

Бир эвес «Чиңге» метеориттиң артынчыларын дилээр болза, тывылган бузундуларның сиэын оон-даа көвүдедип ап болуу дег. Чүгле ону дилеп эгелээрде 32 бузундуңун тывылган черинге мындыг хевирлиг деңдек тургузуп аар болза эки: «1912 чылда моон «Чиңге» деп метеорит тывылган». Бо метеорит Тываның девискээринде кара чаңгыс чүве болганда, оон дүшкен черн гуристерге солун болуру чугаазакок. Енисей бассейнинде ам дээрезинде «Енисей-Аксының» дээр чаңгыс-ла сонгу метеорит бар. Оон дугайын бир дугаарында 1937 чылдың декабрь 12-де Енисей биле Пясина хемнерниң аксында Агалага сомгулда болуп турда дыңнаан мен.

Ынчап маду деп төрел бөлүктен ишкн Егор Турдагин кыргап-аваэының адазы хамдан дамчып келген «Шайтан-Санкалы» Таймыр национал округтуң музейинге белекке берген. Ында чеден ажыг шажын-чүдүлге херексслериниң аразында 1840 чылдарда Гольчиха районунга дүшкен 300 грамм деңзиниг метеорит бузундузу бар болган.

«Чиңге» метеориттиң «дээр огу» деп адаттырган бузундуларының хамнар, хамаларның чүдүлге херексслериниң аразындан тыптып кээп болуру бааа магат чок.

Бойдус камгалалының кшитилелиниң ону дилеп тывар талазы-биле ажыктыг ажылынга улуг дузаны ачылар, геологтар, чурт шинчилекчилери болгаш өске-даа кижилер чедирип болур.

Бодунуң хшиктиг составының талазы-биле «Чиңге» метеорит эң-не ховар метеориттерниң биргээзи болуп турар. Ында 82,79 хуу демир, 16,71 хуу никель болгаш 0,40 хуу кобальт бар.

Тываның чурт-шинчилел музейинде «Чиңге» метеориттиң бузундузунуң амга чедир чогу хомудаачыг. Ынчангаш Минусинск музейинден оон бир бузундузун эртем ажылынга дузалажылга үзүзу-биле алган болза солун болур ийик.

Е. ВЛАДИМИРОВ,
краевед.
Красноярск-край.

АҢЧЫ АННА ШОЮҢ

«Тере-Хөл» колхозтуң ат-суралгыг херээжен аңчыларының бирээзи Анна Шоюң арга-сынарже аңнап үнер дээш аътанарынга белеткенип орган.

Дуржулгалыг аңчының сеткил-сагыжынга Каргының ол чартында Сарыг-Оргу тайгазы кирип, аңаа дүргеи-не чедерин бодап, ында селбегер, чарлы диңнер бир поштеп осказинче дамчып маңнажып турары кэразында кеступ орган. Херээжен аңчы хүлүмзүрүй дарак уруглары, доргул-төрелдерн-биле байырлажып, чагыг сөзүн бергеш, боре-сарыг ишизин мунупкаш, аңныг-меңниг тайгазынче аътанаыпкан.

Орук ара бир хонгаш, Сарыг-Оргу тайгага чеде берген. Ивилерин оътказып каап, он-бооэун чүктепкеш, ужу-кыдыы көзүлбес карацгы эзимче базып кирипкен. Семдер пештерлиг кадыр ийге келгеш, тура дүшкеш, кезек диңнээлаан. Долгандыр шимээн чок. Сактырга бүгү-ле чүвелер: оът-сиген, седбегер ыяштар, аъргада дирии амытаннар чаа эрткеп шуурган хаттың шимээн-даажынга хорүй бергензиг-дээ.

Бинс болганда ында-мында кушкаштар мыжырашкан. Кедээзинде поште чүве-ле шилырадыр дагжаар, тиңге будукчуганаттарның сынган даажы илдең. Анна бөөзун дүжүргеш, олче дүргеи-дүргеи базыпкан.

Дүштеки одар үеэи болгаш, диңнер хөй болуп, олчазы ол хүн оон көвей болган. Боо хараалы көзүлбестей бээрге, одаанче чаныпкан. Бир чудук кырынга дыштанып ора, диңнерин санаарга, он бир болган. «Бир дугаар хүнде олчам шоруу-дуур» деп, Анна Шоюң өөрүшкүдүт боданган.

Чээрби тос чыл бурунгаар оон Сарыг-оол Буярай акызы аңнаар дээш белеткеэн бергеп чүве-дир.

— Мени эдертип ал, акый, аңнаайн дээш—деп, Анна эргелеп аарак чугаалаан.

— Күжүр луңмаанны эдертип алыр мен, диңиң тыпчып бээр сен—деп, Буярай Сарыг-оол бажын сүйбап эргеледнп каап, кады аңныг-меңниг тайгазынче аңнап чорупканнар.

Акызындан чыда калбайн аңнап чораап, ол чылын сезен аажы диңи олчалыг чанып келген. Оон үе-чергези оолдар, уруглар аңаа пат кайгап-даа, аңаа чоргаарланып-даа турган. Чээрби аажы чыл дургузунда Анна Сурасовнаның ан-диңнин, төрээн колхозунга киирген орулгазын кижи салаа базын санап четпес.

Анна Шоюң диңнээр талазы-биле ёзулуг мергежээн аңчы. Ынчангаш «Тере-Хөл» колхозтуң колхозчулары аңаа чоргаарланырлар. Колхоз баштаар черн ону хаш удаа хүндүлел бижиктер-биле болгаш өртектиг белектер-биле шаңнап келген.

К. ХЕРТЕК.

«ДРУЖБА» МАГАЗИНДЕ

МОСКВА, ГОРЬКИЙ КУДУМЧУЗУ. Улуг совет чогаалчының адын эдилээн найысылалдың эң-не хөй кижилериг кудумчуларының бирээзинде «Дружба» дээр ном садыы бар. Ында номнарны, альбомнарны, өрук айтыкчыны дептерлерни, ажык чагаалар сөзы-биле болгаш грампластинкаларны садып турар. Ол бүгү үүлдер ийиэрелиг он бир чурт — Болгариядан, Венгриядан, ГДР-ден, Польшадан, Румыниядан, Чехословакиядан, Югославиядан, Моолдан, КУДР-ден, ВДР-ден, Кубадан кээп турар.

«Дружба» магазинин дамчыштыр Москваның барык бир үс библиотекалары боттарының ном фондуларын четчелеп ап турар. Оларның ыразында даштыкы литературанық Бүгүзвилел күрүне библиотеказы, Ниитилел эртемнериниң академиязының библиотеказы, дээди өөредилге черлериниң хөй-хөй ном шыгжамырлары дээн ышкаш индыг улуг алдан черлери бар.

Даштыкы литературага сонуургал сонсаал чон улгадып турар.

ЧУРУКТА: Москваның Горький кудумчузунда бо магазинде Болгариянын, Венгриянын, ГДР-нин, Польшанын, Румыниянын, Чехословакиянын, Югославиянын, Моолдун, КУДР-нун, ВДР-нин, Кубанын номнарын болгаш өске-даа парлалга продукциязын садыглап турар.

С. СУББОТИННИҢ фотозу. П.МА

Тыванын чаа адыкчыларының чедимишкини

Бистиң республикабыс чаа адарының талазы-биле шилиндек комизадазы чоокта чаа Москва областтың Химки хоорайынга болуп эртккен маргылдаага киришкеш келген. Анаа РСФСР-ниң «Динамо» ниитилелиниң шилиндек он ийи командазы киришкен. Москва, Тула, Иркутск, Новосибирск областарының, Тыва, Бурят АССР-лериң болгаш өске-даа черлериниң чаа адыкчылары киришкен.

Бо маргылдаага бистиң республикадан эр улустан ССРЭ-ниң спорт мастери Владимир Сырат, Федя Монгуш, Алексей Хурут, херээженнерден Елена Монгуш, Марина Мельникова, Татьяна Борисова киржип чораан.

Маргылдаанын түүнелинде Москва областтың командазы биргн черни алган. Тываның төлээлери ийиги черни эзлээн.

Эр улустан спорт мастери Владимир Сырат биргн черни алган. Беш мастерни, алды спорт мастерниге кандидатты ол тиилээн. «Динамо» ниитилелиниң Төп Чөвүлелиниң чемпиону Красовскийни база ашкан.

Херээженнерден Елена Монгуш ийиги черни эзлээн. Ол чүгле ССРЭ-ниң чаа адарынга чемпиону, делегейниң спорт мастери Галина Рыбинага аштырган. ССРЭ-ниң спорт мастерниге кандидаттың нормазын Монгуш күүсеткен.

Тываның шилиндек командазын Владимир Сырат маргылдаага эки белеткээн.

С. САНДАН.

КОЛХОЗЧУ ПЕНСИОНЕР

Консультация

Колхозта ажылдап турар пенсионер дээрге 1964 чылда бадылаан хоойлу ёзугаар пенсия алганнар азы колхозу совхозче шилчээн эрги колхозчулар-дыр. Чок болза 1956 чылда бадылаан хоойлу ёзугаар пенсиялаан ажылчын азы албайхаакчы, ол ышкаш ССРЭ-ниң Министрлер Чөвүлелиниң 1964 чылдың июль 20-де доктаалдың ёзугаар пенсиялаан колхоз даргазы, специалист, кол азы улут бухгалтер база механизатор болур.

Көдээ ажыл-агый бүдүрүлгезинге кижи күжүнүң чугулазынга холбаштыр: бир талазында, колхозка ажылдап турган пенсиялазынарның ол ажылын үргүлчүлээр күзелдиин, ийи талазында, пенсионерлериниң материалдыг байдалын улам бедидер сонуургалды барымдаалаш, ыңдыгларының пенсиязын амгы ажылының хемчээли хамаан чокка төлээрин дүрүмүткен.

Колхозчу дээш пенсия ап турарлар, ССРЭ-ниң Төп статистика эргелелиниң 1971 чылдың март 31-де ажыл-агый аъдарларын ангылап бадылаанын шиидээ ажыл-агый бүдүрүлгезинге санаан черлерге ажылдаар болза, үстүнде айтканы ышкаш, база, шалыңдының хемчээли хамаан чокка пенсиязын бүрүн төлээр.

Бир эвес колхозчу пенсионер үстүнде айтыкан черлерден өскө кандыг-бир будүрүлге, албан организация черинге ажылдаар болза, оон пенсиязын төлеес.

Тэйылбыр колхозтуң чөпшээрээш-биле көдээ ажыл-агыйдан хостуг үеде чурт бүдүрүлгезинге чүгле ажылчын азы мастер болуп ажылдаанда; колхозка ажылдавышаан, ол-ла дезинсээрде, чижээ, сельпонуң магазининге аштакчылаарда; колхозтуң чорутканыбиле кандыг-бир күрүне организациязынга, чижээ, ол колхозтуң мал фермазының тудуун кылып турган организациязынга ажылдаанда, пенсиязы шалыңдының хемчээли хамаан чокка төлээр.

Чамдык колхозтар колхозчуларының алдар-хавыязын көргеш персоналдыг пенсиязы база тыпсып турар. Ол чорук пенсия хемчээлинге шаптык болбас. Чүге дээрге ол пенсиязы тиижек устав ёзугаар колхозтуң бодуунуң хөреңгизинден, а эпаа пенсиязы төпчүткен фоңдудан төлээр.

«Сельхозтехника» каттыжышкынының черлери көдээ ажыл-агыйга хамаарыжыр үжурунда, аңаа ажылдаан колхозчу пенсионер пенсиязын бүрүн алыр деп чамдык кижилерниң билип турары шын эвес. Материалдыг үүл кылын үндүрбес болганда, аңаа ажылдаан колхозту кижи пенсиязын албайн баар.

Көдээ ажыл-агый бүдүрүлгелериниге чүгле материалдыг чүүлдер кылып үндүрер черлер хамааржыр. Чижээ, совхозтар, куш фабрикалары, аң ажылдыг совхозтар, оон-даа өске.

Долу болгаш долу эвес-даа стажка күрүне пенсиязын азы пенсиядан 1956 чылда бадылаан хоойлу ёзугаар ап турар колхозчу болза колхозка ажылдап турган тыпкан ажыының хемчээли, албан дужаалы хамаан чокка бүрүн алыр. Бо чурумну кырааны дээш пенсия ап турарларга, ССРЭ-ниң Министрлер Чөвүлелиниң 1964 чылдың июль 20-де доктаалында айыткан кижилерге база хамаарыштырар.

Бир эвес колхозта пенсионер керээлиг ажылдап турар болза, ССРЭ-ниң күрүне пенсиязын тыпсыр болгаш төлээр чурумчуң дугайында Дүрүмүнүң 171 чүүлүн ёзугаар ону шинтпирлээр. Бир эвес шалыны 100 рубльден ашпас болза, аңаа 15 рубль төлээр, а дужаалы, будүрүлге азы организациязы совет чазактың 1969 чылдың декабрь 31-де чөпшээрелиниге дүжүр болза, 1976 чылдың декабрь 31-ге чедир оон пенсиязын бүрүн азы 75 хуузун төлээр.

Пенсионер кижини ажылга хүлээп ап турар организациянын азы будүрүлгезиниң удуртукчу бүрүзү ол дугайын социал хандырылга органнарынга өй-шаанда дыңнадыр хүзэлгелиг. Ол болза пенсияны тыпсыр болгаш төлээр чурумнар дугайында хоойлуну хажытпазын хамааты бүрүзүнге сагындырып турар.

А. ДАВАА,
Тыва АССР-ниң Социал хандырылга министерствозунуң штаттан дашкаар комсультантызы.

Телевидение

ФЕВРАЛЬ 5-ТЕ

МОСКВАДАН

8.00—XII Кышкы олимпий оюннарының ажыдыышкыны. Инсбруктан дамчыдылга. Өңнүт.
9.45—«Спортлото» тиражы. Өңнүт.
9.55—Концерт. Өңнүт.
10.20—«Эртем техника, депшилге». Итадзага совет эртемнің техниканың хүнинге. Өңнүт.
10.50—Каноэжурнал.
11.00—Медээлер.
11.10—«Чурук бүргүүнде—хүн» Өңнүт.
11.25—Уругларга фильм. «Точка, точка, бинче сек...» Ураи-чечен фильм. Өңнүт.
12.45—«Миллионнарның ленинчи университеди». «Күшажыл болгаш амыдыралдың чаагай чорууу». «Днепроспецсталь» заводтуң коллективиниң дугайында очерк.
13.15—Концерт.
13.30—«Спортлото» тиражы. Өңнүт.
13.40—«Коргуушкунуң халазының артылаа». Документалдыг телефильмниң баштайгы көргүзүү.
14.45—Каноэжурнал.
14.55—XII Кышкы олимпий оюнларында. Инсбруктан дамчыдылга. Өңнүт.
17.30—«Ye». Информастыг программа.
18.00—«Дружба» ансамбльдиң конперти. Өңнүт.
18.30—XII Кышкы олимпий оюнларындан дамчыдылганың уланчызы. Өңнүт.

КЫЗЫЛДАН

18.00—«Апыяк ленинчилер». Дамчыдылга.
18.20—Уругларга фильм. «Дүжүт байырлалы».
18.30—Телемедээлер.
18.45—Телемедээлер.

МОСКВАДАН

18.55—Документалдыг телефильмниң баштайгы көргүзүү. «Коргуушкунуң халазының мындыда».
20.00—Медээлер.
20.15—«Съездиден съезд чедир. Совет Туркменияда».
22.05—22.15—Чапсар.
22.15—Улуг улуска мультфильмнер программазы. Өңнүт.
23.00—23.30—«Ye». Информастыг программа.

Редактор В. С. ШАРАВИЙ.

КИНО

ЯНВАРЬ 5-ТЕ

«НАЙЫРАЛ»: «От бүргээн далай» (2 сериялыг) 9.40, 12.25, 15.10, 18.00, 20.45 шактарда.

«ПИОНЕР»: «Саяновтарның чери» 9.25, 11.45, «К/КЛ келир үелеги даймычы» 15.20, «Ынакшыл дээш кеминг херек үүгедин» 13.00, 18.40, 20.30 шактарда.

«КАА-ХЕМ»: «Оюна болуушкун» (2 сериялыг) 14.00, 17.00, 20.00 шактарда.

«ВОСТОК»: «Чашкы шаанын соонда чүс хүн» 15.00, «Фанфан Тюльпан» 16.50, 18.40, 20.30 шактарда.

Редакцияның адреси: индекс 667000

Кызыл. Щетинкин-Кравченко кудумчузу бажын № 3 ТЕЛЕФОННАРЫ: Редакторнун 24-63, редакторнун орлакчыларының 35-24, 31-75, пропаганда киллизинин 31-75, харыысалгалыг секретарының 23-54, партийжи амыдырал киллизинин 37-13, культура киллизинин 23-54, колхоз ажылчарның 27-41, бухгалтериянын 50-22, солун келбейн барганда 32-75 телефонче долгаар.

Тираж 16495. ЧАГЫГ № 69.

СОЛУН НЕДЕЛЯДА 6 КАТАП ҮНЕР

Тыва АССР-ниң Министрлер Чөвүлелиниң Ном үндүрер чер. полиграфия болгаш ном салыының талазы-биле эргелелиниң типографиязы. (Кызыл, Щетинкин-Кравченко кудумчузу, бажын № 1).

ТС—00047.

Бүгү чүрттарның пролетарийлери, каттыжыңар!

ШЫН

СЭКП Тыва обкомунуң, Тыва АССР-ниң Дээди Совединиң болгаш Министрлер Чөвүлелиниң органы

№ 30 (10015) | 1976 чылдың февраль 6, пятница | 1925 чылда үндезилеттинген | Өртээ 2 көп.

ЭРТЕМНИҢ ЧЕДИИШКИННЕРИН — КӨДЭЭ АЖЫЛ-АГЫЙГА

Көдээ ажыл-агый эртемнериниң В. И. Ленин атты Бүгү-эвилел академиязының 1975 чылда ажыл-чорудулгазының түңнелдерин болгаш эң чугула эртем-техниктиг айтырыгларны шиитпирлээр талазы-биле соруглаларын КАЗЛАБА-ның эртемденнериниң февраль 4-те Москвага болган нигити хуралынга чугаалаамып көргөн.

Илеткел кылган академияның президентизи Л. П. Лобановтуң болгаш саная бергеннериң демдеглээни болза: тоску беш чылдың доозукчу чылының планнарын күүседир болгаш СЭКП-ниң XXV съездизин төлептиг уткуур дээш бүгү улустуң чарыжынга киришпишаан, эртем-шинчилел аянбан черлериниң коллективтери элээн хөй чугула эртем ажылдап кылыышкынарын херек кырынга шиңгээдиргин саналдаан. Чижээ, көдээ ажыл-агыйны чурттуң янзы-бүрү районнарының бөйдус болгаш экономика зоналарынга дүүштүр чорударының системаларын сүмелээн. Ажыл-агый талазы-биле элээн хөй ажыктыг шынарларлыг 328 сортту болгаш гибридти күрүне шемелдезинге дамчыдып берген. Кара-шокар инектериң чаа уксаазын өстүрген. Ынаар инектериң чылда продуктулуу, үскүру 3,9 хуу чедип турар 5,5 муң килограмм сүт болуп турар.

Мелиорация талазы-биле шинчилелдерни үргүлчүвээ келген. Чер кырының болгаш ол ышкаш чер иштиниң сугларын ажыглап тургаш, чурттуң кандаачал зоналарынга база РСФСР-ниң нара хөрзүннүг эвес зоназынга чайгаар бүткен болгаш иультуряг одарларны сугнуг болдурарының база оюк-теликтеп сугтарының ажыктыг аргаларын ажылдап кылган.

Онгу беш чылда эртем көдээге көргүзер дузаламчыны күштелдирер ужуралуг деп, хуралга онзалап демдеглээн. Хамыктың мурнунда тараалардың кышка болгаш кандаашкынга быжыг сорттарым тургузары, чигир свёклазының, мал чеми болгаш өскө-даа иультураларның селекциязын база үрезин ажылын экижидери негеттинип турар. Ол ышкаш мал ажылының комплекстерин болгаш фермаларны механизастаарының айтырыгларынга, мал чемнерин белвтээриниң база будуреринең улам-на боябаазырангай технологияларын тургузарынга онза кичээнгейни салыры эргежеп чугула.

(СЭТА-ның көрг).

СЭКП-ниң XXV съездизинге уткуштур!

Чарыштан төрүттүнген

ОРГАНИЗАСТААРЫНДАН ХАМААРЖЫР

Будуруланның ажыктыын болгаш ажылдың шынарын бөдидер дээш, 1976 чылдың улус ажыл-агый планын хуусаа бөтинде күүседир дээш Бүгү-эвилел социалистиг чарыжын налбартыр дугайында СЭКП ТК-ның, ССРЭ-ниң Министрлер Чөвүлелиниң, ВЦСПС-тиң болгаш ВЛКСМ ТК-ның доктаалы ажылчы чоннарның күш-ажылчы көдүрлүүшкүнүн хайнык-тырган. Оон бир чижээн Кызыл районнуң «Тинлелге» совхозунуң күш-ажылчы бир неделязының түңнелиниден көрзелиңер.

Доктаал парлалгага үнгеп соовда совхозтуң ажыл-ишчилеринге оон утказын танышырары эгелээн. Фермалар, бригадалар аайы-биле доктаалды түүлдүгүнгеп, оон бөттанышкыны дээш каш дакпыр күжетпишкин-биле ажылдаарының күзелин илерткен саналдарны тус-тус кижилер киирип турган.

Көскү дүжүт ажаалдазы, часкы тарылга ышкаш изиг кампания үелеринде эң бедик бүдүрүшчүлүг ажылдаарының шалыпчы хонуктарын, эзлегдерин чарлаап, аңаа чогум-на эң харыысалгалыг, бедик мергеллиг, мергежилдиг чоруктуң үлегер-чижээн совхозтуң механизаторлары, чолаачылары көргүзүп турган. Ынаар янцлативаның хей-аът киирижи күжү, оон үре-түңнелдиң бедик дээрэзин дуржулга бадыткаан.

Бо улазда «Тинлелгениң» ажыл-ишчилери январь 26—31 хүннерин шалыпчы күш-ажылдың неделязы кылдыр чарлаап, аңаа бүгү участоктарыны хаара тударын шиитпирлээн. Совхозтуң директизаы, партком, ажылчын, комсомол комитеттери болгаш көдээ Совет күүскому ук эгелээшкинин деткээн ферма, бригада, участок бүргүзүнүң хүн бүрүде кылза чогуур планын, хүлээлгелерни барымдаалаан даалганы улам толарадырынга дузалажып, бүгү ажылдың хемчээлин күүседикчилерге баш удур таныштырган.

Шалыпчы неделя дээрге чарыштан төрүттүнген үүл догаанда, оон кегелдерни салып, түңнелин дарый үндүрериң, тинлекчилерни шаңдап-мактаарының хемчегларын чарыштың организаакчылары база көргөн. Ол дугайын совхозтуң радио белдирип дамчыштыр дыңнадып, агитаторларны коллектив бүргүзүнче чоруткан.

Шалыпчы күш-ажылдың неделязында совхозка чаагай үүле-херектериң бүдүргенин бадыткаптар каш-ла чижектерден көргүзейн. Совхозтуң № 1 сүтбараан фермазы. Инек оолдаашкыны амдыызында түлүктевээн, кышкы бо үеде хүн бүрүнүң сүт саалдазы, ону күрүнеге садары өскен. Маңаа бир хүнүң саалдазын 1 тонна 660 кг чедирер кылдыр даскан турда (план 1 тонна 560 кг), бир хүнүң ортумак саалдазы 2 тонна 214 кг болган. Аңаа немей чугаалаарга, саапчыларның, кадарчыларның, мал чеми болбаазырагы хайнындырар цехтиң ажылчыннарының шудургу ажылдаанындан неделя дургузунда сүт саалдазы хүннүң өзүлделиг болган. Январь 26-да 2376 кг сүт сагган турда 31-де ол көргүзүп 2698 кг четкен. А эрткен чылдың январь 31-де ол ферма бир хүнде 1948 кг сүт бүдүргөн. Нинтиан-биле чедип хонуктуг түңнээрге № 1 сүт-бараан фермазы 715 тонна 500 кг сүт бүдүргөн, эрткен чылдың ол-ла үезиндегги деңнелден өзүлде 4 тонна 305 кг болган.

Маңаа саапчыларның пресшудургу ажылдаанын демдегдевес арга чок. Чижээ, Ондар Кара-кыс (ол чедип хонуктуг түңнели-биле чарыштың тинлекчизи болган, аңаа шилчиир кызыл вымпелди тывыспышаан, чемпионнуң лентазын берген) янек бүргүзүнден-не хүнде 7,5 кг сүттү сагган.

Совхозтуң машина-трактор мастерскаязының коллективи база шалыпчы сӱу-биле ажылдаарының үлегерин көргүскен. Неделяда 4 трактор (ДТ-75 маркалыг), 50 идиир, 4 сеялка, 4 андазын септээр хүлээлгезин ажыр күүсеткен. Механизаторлар тракторларны белдирлер аайы-биле шуустур септээрининң технологиязын ёаргаар ажылдап, күш-ажылдың бүдүрүкчүлүүн бедиткен. Ооң түңнели бо неделя дургузунда 5 трактор, 150 идиир, 5 сеялка, 4 андазын болгаш тракторларның 8 моторун септээн. Маңаа норма күүсетпейн барган кижи турбаан, ынчалза-даа бедик мергежилдиг байлак дуржулгалыг Ооржак Калдар-оол эң үлегерлиг ажылдаан.

Нинтизи-биле тинлелгежилер шалыпчы неделяда шынап-ла шалыпчы ажылдаан. Дугуйлуг тракторлар-биле тарылга шөлдеряче организиктиг чеминчидилгени төкпеп, Саян индыгда белетиккээн саваңдан 63,4 тоннаны, Усба-Нурдан 12 тонна хыргышшты фермаларда экелген. Ол-ла үеде совхожка 1050 чаш хураган немешкен, олар шупту менди-чаагай.

Бо чылын совхоз бүгү малды болбаазыратқан чем-биле хандырарыңче кичээнгейни күштелдирген. Кормоцех хонукта 2½ тонна саваңны бустаалып ыбыладып, 30 тонна хире чүдаины белеткеп турар. Малга хоолдулуг кылдыр болбаазырадып белеткевээн чем бээр чоруктуг шуут соксаткан.

Февраль эгезинде бир кежээде совхозта Культура бажыңында бөрт садыр чер чок, кижи шыгырт долдур олурупкан. Шалыпчы неделяның түңнелин үндүргөн. Чарыштың тинлекчилери коллективтерни совхозтуң Хүндүлел дептеринге кииргеш, шилчиир Кызыл тукпарны тывыскан. Ол коллективтер бо-дур. № 1 сүт-бараан фермазы, МТМ, хереженнерниң № 2 «Малчын» деп хойжу бригадазы, автопарк. 11 кижи чарыштың тинлекчизи болган, оларга вымпелдерни, чемпион ленталарын тывыскан.

Тинлекчилерге шаңналдар тыпсын турар үеде хүүбка келгеннер партияның XXV съездизин төлептиг уткуур дээш чарыштың түгүн улам бедик тударынга шиитпирлиин илередип, чаа бедик хүлээлгени алган. Совхоз күрүнеге сүт, эт садарының, техника септээрининң квартал планын сөзеп ажыттынар хүнде күүседирин хүлээнген.

Бо талазы-биле чамдык бодалдарын чарыштың киржикчилериниң чугаалаанары:

Монгуш Чечемаа (бызаа ажлакчызы):

— Бо неделяның түңнелинде алырга, бистиң совхозта ажылдап турар кижи бүгүдезинде улам эки көргүзүлгелерни чедип алырының курлавырлары, аргалары бар-дыр.

Ооржак Калдар-оол (механизатор):

— Бүгү чүве кижилерни мобилизастаарындан, тодаргай соруглаларны салып, чарыштыг организастаарындан хамааржыр-дыр.

Дарган Комбу (чолаачы):

— Шалыпчы сӱу-биле ажылдаар соруга салганывыс неделяда бодум хуумда йиң удаа Саян ашкаш келдим. 6.2 тонна саваң экелдим. Черде бистиң автоколонна сөглээн сөзүнге ээ болган. Чурум үрээн-дээ кижи чок. План күүседириндеп ажыда сагылга-чурумну база чарышка дыка барымдаалаар чүве болгай.

Шынап-ла Культура ордузунга келген кижилерниң кежээге сонуургалы, аңаа сеткил ханыышкынның сөстерин чугаалап турганы, мурнакчыларга байыр чедирвишкиннери тинлелгежилерниң моон соңгаар-даа эки ажылдаарынга, хүлээнгенин күштүг болдурарынга чүткүлдүүн көргүзүп турду.

М. ДҮЛҮШ.

ЧУРУКТА: шалыпчы неделяның чемпионнары

А. ЗАЙЦЕВТИҢ фотозу.

МОСКВА ХООРАЙНЫҢ ПАРТИЯ ОРГАНИЗАЦИЯЗЫНЫҢ XXII КОНФЕРЕНЦИЯЗЫ

Москваның ажылчы чоннары бүгү совет улус-биле бир дөмей, СЭКП-ниң XXV съездизин будуруглеечи чедиишкиннери-биле үткүп турар. Партияның ТК-дынын декабрь (1975 чыл) Пленумунуң шиитпирлерин партияның XXV съездизинге СЭКП ТК-ның төлевилели. 1976 чылда Бүгү-эвилел социалистиг чарыжының дугайында СЭКП ТК-ның, ССРЭ-ниң Министрлер Чөвүлелиниң, ВЦСПС-тиң болгаш ВЛКСМ ТК-ның доктаалы ажылчы чоннарның күш-ажылчы көдүрлүүшкүнүң планда көрдүүген 34,1 хуунуң орнунга 37,6 хуу улгаткан, ынчаарга ол-ла үенин дургузунда үлетпүрге күш-ажылдың будуруккүлүү 37,1 хуу немей өскен. Арыг орулга 1,7 катап көвүдээн.

Күш-ажылчы коллективтерниң күжениишкиннери будуруп үндүрер продукцияның техниктиг деңнели болгаш шынарын бедидеринче база угланган турган. Продукцияны чаартырының темпилерин тоску беш чылда ийи катап дүргедээн. Москва үлетпүрүнүң ийи чартык муң янзы-бүрү аттардыг кылытларынга күрүнеңиң Шынар демдээн тывыскан. Дээди шынар-биле будуруп үндүрген продукция ам будуруүшкүнүң ниитти хемчээлинин алдының бир кезээ болуп турар.

Найысылалдың эртем организапцияларының, транспорт болгаш тудуг будуруглелериниң коллективтериниң чедиишкиннерин илеткелде үүгү талазы-биле анализтээн. Эртем ажбан черлериниң коллективтери 150 муң эртем-шинчилел болгаш дужулга-конструктор ажылдарын күүсеткен. Транспорт будуруглелерге планнан ажыр 30 миллион тонна чыгам чүктерни сөөртккен. Кол плавга дүүштүр хоорайны чаартыр тударын план ёаргаар чорудуп келген, чаа чурттарга районнары өскен.

Ажыл-агый тургузуушкунугга найысылалдың ажылчы чоннарының чедиишкиннери тоску беш чылдың опаалдаварын күүседирингге боттуг салыышкын болган деп, В. В. Гришин онзалап демдеглээн. Ол болза, москвачыларның чогаадыкчы, тургузукчу ажылажинин түңнели, хоорайның партия организациязының организаакчы болгаш политиктиг улуг ажылының түңнели болган.

Оон-биле чергелештир четпестерин база илеткелчи демдеглээн. Ажылдың ажыктыын бедидерине болгаш курлавырларны ажыглаарынга эргежок чүгүлә бүгү-ле үүлдерни чамдык будуруглелер болгаш организациялар кылбайы турар. Чамдык будуруглеге, чурттарга, коммунал болгаш культурно-ыыгырал объектилерин ажыглалга чогуур үезинде киирбейн турар. Транспорт будуруглелериниң, өртем албан черлериниң ажылында четпестер өөскө эвес.

Онгу беш чылда Москваның улус ажыл-агыйын хөгжүдериниң кол угланышкыннарына, капитал тудугпу болгаш хоорай ажыл-агыйын улам сайзырангайжыдарының, ажыктыг чоруктуг болгаш эртем шинчилелдерин экижидериниң, будурүлгени планнаарының болгаш эргелеп башкарарын экижидериниң, Москваны хөгжүдериниң социал-экономиктиг айтырыгларын шиитпирлээриниң ажылдап кылдынган планын боттандырарының айтырыгларынга илеткелчи тодаргай доктаагаш.

Хоорайның ажылчы чоннарының амыдыралының материалдыг болгаш культурлуг деңнелин бедидери-биле, Москваны үлегерлиг коммунистиг хоорай болдурар дээш СЭКП-ниң XXIV съездизинге ээш Л. И. Брежневтиң салган соруглаларын күүседири-биле холбаалыг айтырыгларже илеткелде улуг кичээнгейни салган. Ол чорук үүле экономиканың айтырыгларын үлегерлиг шиитпирлээрни эвес, харыы кижилериниң недереези бедиктерин, угаан-бодал болгаш ажы-чаң талазы-биле бедик шынарларга оларны кижизидерин негеп турар.

Партия организацияларының идей-политиктиг ажылын сайыргайжыдарынче, найысылалдың коммунистерин, бүгү ажылчы чоннарын коммунистиг угаан-бодалга, марксизм-ленинизмниң идеяларынга оларны кижизидеринче партияның хоорай комитедин улуг кичээнгейни салып турар. Үүле бо чылын безин политиктиг болгаш экономиктиг өөредилгенин бүгү-ле звеноларында 3 миллион 720 муң кижи өөренип турар, ол дээрге чыл мурнунда турганындан 400 муң кижи хөй-дүр.

Отчёттуг үеде хоорайның партия организациязының хүрээлеринге улам өскен, оон шынар составы экижээн деп илеткелде демдеглээн. СЭКП-ниң үе-үеде үүле экономиканың айтырыгларын үлегерлиг шиитпирлээрни эгелээн. Коммунистиг партияның болгаш Совет күрүнекиң иштики болгаш даштыкы политиказын бүгү чон деткип турар, москвачылар база ол политиканы бүрүн долузу-биле үүлдүгүзүүн турар деп, илеткелчи чугаалаан. Бистиң Төрээн чуртувустуң чаагай чорду дээш, тайбыңны камгалаары болгаш быжыглаары дээш, коммунистиг идеалдарывыс тинлекгеви дээш, могаг билбес ажыл-чорудулгазы дээш СЭКП Төп Комитединге, оон Политбюрозунга, СЭКП ТК-ның Чингине секретары эш Л. И. Брежневке бүгү совет кижилер-биле кады москвачылар база ханы өөрүп четтиргенин илерге-йелеп турар деп В. В. Гришин чугаалаан.

Бодунун хүрээлениинде барык миллион коммунистерни каттыштырган Москва хоорайның партия организациязы бистиң партиязыстың СЭКП ТК-ны долгандыр сыры каттышкан, марксизм-ленининзмниң улуг тугунга кызыгаар чок бердинген дайынчы отряды болуп турар. Партияның Төп Комитединиң удуртулгазы-биле СЭКП-ниң XXIV съездизинин шиитпирлерин, улус ажыл-агый планнарын күүседир, ажылчы чоннарны идей-политиказа кижизидер, пайысылалды коммунистиг үлегерлиг хоорай болдурар талазы-биле Москваның партия организациязы улуг ажылды ажыглаарын, ажылчы чоннарның, партия организацияларының, коммунистерниң, Совет күрүнекиң удуртукчуларының конференциязының президиумунуң составынга чангыс эп-сеткилдиг сонгаан. Партия, совет болгаш күрүне ажылдакчылары, революциянын хоочуннары, будуруглелиниң мурнакчылары болгаш чаартыкчылары, эртемниң болгаш культураның ажылдакчылары, ССРЭ-ниң Чөпсектиг Күштериниң төлээлекчилери база президиумга олургаан.

Партияның Москва хоорай комитединиң отчёт илеткелин СЭКП ТК-ның Политбюро кежигүнү, СЭКП-ниң Москва хоорай комитединиң бирги секретары эш **В. В. Гришин** кылган. Бистиң партиявыстың

Партияның XXV съездизинге СЭКП ТК-ның төлевилелин чугаалажып тур бис

Кол угланыышкын — техниктиг депшилге

СЭКП ТК-ның (1975 чыл) Пленумунуң шиитпирлери, «1976—1980 чылдарда ССРЭ-ниң улус ажыл-агыйын хөгжүдеринде кол угланыышкыларга» деп XXV съездиге СЭКП ТК-ның төлевилели, бүгү чурттаазы шыкаш, найысылал Кызылдың ажылчы чонларын чаа-чаа ажыл-херектерже хайыктырып үндүрген. СЭКП Төп Комитединиң төлевилелин коммунистерниң болгаш ажылчы, чонларның хураалдарынга чугаалажып турар уеде ажылчилер оолу бүрүн деткивишаан, ам-даа улам эки ажылдарын кадап, бүдүрүлгенин ажыктыын болгаш ажылдың шинчилеп эккижиринче угланган саналдарны киирип турар.

Чижээ, Кодээ ажыл-агый министерстводуңуң автобазазының чолдакчызы эш Хабаров төлевилеткен чугаалакчын кулдалга мынча дээн: «СЭКП ТК-ның төлевилелин мен улуг соңуургал болгаш сеткил ханыышкыл-биле таныштым. Ол төөгүлүү документиден олгу бөлүмнүң биштиң чүрттүүн мурнунга салдынган улуг соңуургалдарны болгаш тодаргай перспективаларны көрүп тур мен. Төлевилелди бүрүн деткивишаан, чаа беш чылдың баштайгы чылынның ийи айларының планын съездиниң ажыттынар хүнүнде күүседир мен.»

Ындыг чижектер дыка хөй.

СЭКП-ниң XXIV съездизиниң шиитпирлерин боттандырбышаан, хоорайның партия организациязы бүдүрүлгенин ажыктыын бедидерининг айтырыгларынче, ажылчы чонларның күүгүн планның онаалдарны күүседиринче улуг кичээнгейни салып келген. Партия, совет, профбиелел, комсомол организацияларының болгаш ажыл-агый органнарының шулуургу организатчы ажылының; ажылчыныңарының болгаш инженер-техниктиг ажыллакчыларының эрес-маадырлыг күшажылының түңнелинде найысылалдың үлетпүрү продукциязын бүдүрер болгаш сайгарар талазы-биле тоскузу беш чылдыың планын хүүсээ бетинде 1975 чылдың ноябрь 2-де күүсеткен. Ол шыкаш хоорайның автотранспорт бүдүрүлгелери улус ажыл-агыйынга чүк соңуургуның беш чыл планын база-ла хүүсээ бетинде күүсеткен.

Пландан ажыр үлетпүр 8,8 миллион рубльдиг продукциязын бүдүрген, транспорт коллективтери 2 миллион 175 муң тонна чүктү соңуургаш. Техниктиг деңнелдиг бедидер база продукциязының шынарын экижидер талазы-биле чамдык ажылдар чорутүнган. Продукциязың 38 чаа төрүлгелерин бүдүрери шиитпирленген, 47 чаа технологтуг чорудулга болгаш шуутүрүлгелиг шугумнар ажылдап эгелээн, чаа дериглериниң 692 единицаларын турускан. Бүдүрүлгеге күш-ажылды чеперелээри беш чылда бүдүн чартык датап өскен.

Хоорайның үлетпүрүнүң бүдүрүлгө адырлары быжыг темп-биле хөгжүп турар. Беш чыл дургузунда үлетпүр бүдүрүлгезиниң хемчээли 34,5 хуу, автотранспортка чүк соңуургу 2 катап өскен. Сайгарылга базазының, Кав-Хем хөмүр-даш разрезиниң, автосептелге заводунуң, № 3 АТБ-ниң «Кызыл ЦЭС тудуг» эргелелиниң коллективтери озуладенин бедик темпизин хандырган.

Нинтизи-биле майысылалда 23 бүдүрүлге, 77 бригада, 600 ажыг ажылчыннар тоску беш чыл планын хүүсээ бетинде күүсеткен.

Бо үстүнде чижектер дээрге бүдүрген улуг үүлениң чүгле чамдыызы-дыр. Хоорайда 30—40 чылдар үезинде түттунган чамдык эрги бүдүрүлгелер бар. Ынчангаш найысылалдың партия организациязы, коммунистери ажылдап турар бүдүрүлгелерни чаартып, эге дериниң болгаш технологтуг чорудулгаларны сайгарандаймдырының хүсели-биле продукция бүдүрериниң көвүдедиринче кичээнгейин мөөнүүрүп.

Ындыг хемчегдерни чорударынче эът комбинадында партия организациязы (секретары Г. Л. Литвинова) доктаамал кичээнгейни салып келген. Бүдүрүлгениң удам ыңай интенсификастарыгга, техниктиг деңшилгени дүргедедиринге, күш-ажылдың бүдүрүкчүлүүн болгаш продукциязының шынарын бедидерининге холбашкан болгаш коммунистерниң дүгээнинде айтырыгларны мында партия хуралдаарынга докладчыл чугаалажып турар. Партия организациязы бүдүрүлгениң шиитпирлиг участоктарынга коммунистерни таарыштыр тургуспушаан, даандырган ажыл-херек дээш оларның харымсалгазын бедиткен.

Бо коллективте кол-кол цехтери болгаш участоктарны техниктиг билин шыырак эштер биитап турар. Комбинаттың коммунистери бүдүрүлгениң сайырангайжыдарынга, оңу чаартып, эге дерип кылырынга болгаш электри күжүн ажыглаарынга идепкейлиг киржип келген. Беш чылдың дургузунда бүдүрүлгеге чаа 4 технологтуг чорудулгаланы, 10 хире организасе-техниктиг хемчеглерни шиитпээткен, продукциязың 10 чаа хевирлерин бүдүрүп эгелээн. Продукция аттестациялаарының эрткен чылдагы түңнези-биле чаңгыс хевирден өске бүгү кылыглары шынарның бирги категориязынга хамаарыштырган. Бо чылын колбасазының бир хевирин күүгүнеш шынар демээзинге белеткеп киирер соруглаңы партия организациязы коллективтиң мурнунга салган.

Техниктиг эге дериишкинниң дүгээнинде айтырыгны СЭКП хооркомунуң пленумунга чугаалакчан болгаш эрткен тоску беш чылда ол талазы-биле чорудар ажылдарының хемчеглерин бадылаан, ооң күүселдезин хүн бүрүүн контролюнга алырын партия организациялырынга сүмелээн тургаш. Үлетпүрүңүң кол-кол адырларының бүдүрүлгелериниң техниктиг эге дериишкинниң комплекстиг планның ажылдап кылган. Бо угланыышкын-биле Кав-Хем хөмүр-даш разрезинин коллективи (парторганизация секретары В. Г. Тешуков) шүдүргү ажылды чорудуп турар. Маңаа 1974 чылдың тоңгүзүнде 10 кубометр ишкир уксуүптүг боду чоруур экскаваторну ажылда дып киирген. Ол бир эвлегеле 3500 кубометр довуракты чер кырындан өскүүр ап каапкан, а ооң экипажында чүгле ийи кижи ажылдап турар.

Разрезте чогаалыкчыларның болгаш чаартыкчыларның Бүгү-эвилел шиитилелиниң коммунист Д. Д. Сарыкай удуртқан эге организациязы техниктиг чогаадылганы улам хөгжүдер талазы-биле улуг ажылды чорудуп турар. Экономиктиг ажыы 15,5 муң рубльдиг 44 чаартыкчы саналдарын чыл дургузунда шиитээдип алган. Коммунистер В. Е. Строкин биле А. С. Нехорошков чаартыкчы 4 саналды киирген, ооң бирээзиниң экономиктиг ажыы 2500 рубль болган.

Тываның электри четкилериниң болгаш «Кызыл ЦЭС тудуг» эргелелиниң бүдүрүлгелеринде дериглерни чаартыр болгаш күүлерни улгаттырар талазы-биле улуг ажылды чорудуп турар. Мында шакта 35 төөнүң изиг бус бээр күүгүүшүн улуг котёлду ажыглалга киирген, техниктиг байдалды эңижиттинген кол болгаш дузалал комплекизин кылган, төп чылыдылганың 8 километр шугумун, шиитарга хоорай коллективтериниң күжүүлүе 11 километр адырааачак шугумнарны тутқан. 40 хире потельшаларны халганы—хоорайның агаарын эңижидеринге баштайгы улуг базым.

Үстүнде дег чижектерни «Восток» сантехмонтажтыңың КМК-зындан, № 48 база «Кызыл ЦЭС тудуг» тудуг эргелелдериниң, № 1 АТБ-ден болгаш оске-дээ коллективтерден көргүзүп болур. Ынчалзажок чедиишкиннерге ооңгургавас, улам бурунгаарлаар, чаа бедиктерни чедип алыр деп партия бистиң оредип турар. Ынчангаш ам СЭКП ТК-ның декабрь (1975 чыл) Пленумунга эп Л. И. Брежневтиң чугаазында салдынган соруглаларже улуг кичээнгейни салыр ужурлуг бис.

Бирги эвлегеге бүдүрүлгениң ажыктыын база продукциянын шынарын бедидер талазы-биле партияның салган соруглаарын чедиишкиннинг боттандырар дээш аргаларны болгаш курлавырларны дилеп тып, оңу ажыктыг кылыр ажылдар ужурлуг. Ажыл-чорудулганың кайы-даа участокгарында четпестер ам-даа болбаш эвес.

Амгы байдалды ап көөр болза, чамдык коллективтер, ылаңгыя түүйбу заводу, «Тудуг кезектери» комбинат, демир-бетон кылыглар заводтары продукция сайгарарының күүгүне планын күүсеткеннер. Ол бүдүрүлгелериниң үдуртукчулары күүгүне планы дээрге хойлу үеэрзин бедик харымсалгаже мелереп билир ужурлуг.

Хоорайның элээп каш бүдүрүлгелериниде болгаш тудугларында камналга чүрүмүн шиитгырадыр талазы-биле ажыл четпес тургустунган. ажыл-агыйжы эвес чоруктар үлүктаттынмаан, ооң түңнелинде туйбу заводу, «Тудуг кезектери» комбинат, «Сельхозтехника» райониар аразының каттыжышкыны мшкаш коллективтерде ажылдың бот-үнези улгадып турар.

Капитал чарыгаалларны эргежок чугула саналгалар, анализ чокка, келизинде түңнелин билбейн, ажыктыы эвээш кылыр чорудул турар. Маңаа чижек кылдыр чаарты дериттинген хлеб база түүйбу заводтарын киирип болур, оларны чаарты деризе-даа, оон алаа чогуур ажыктыг чүүлдер ымдыызында эвээш. Чамдык бүдүрүлгелер төлевилел күүгүзүн кончуг оожум шиитээдип ап турар. Чижээ, «Тывасуттудуг» трестиң демир-бетон кылыглар заводу төлевилел күүгүзүүнүн чүгле 32 хуузун шиитээдип алган. Ыяш болбаазырадыр болгаш тараа дээрбелээр комбинаттар база-ла төлевилел күүгүзүн четпес шиитээдип ап турар. Чамдык дериг-керекселдер ажыл чок аңаа турар, эвлегелериниң коэффициентизи куду болур таварылгалар ам-даа узуткаттынмаан.

Ам хоорайның экономиказының болуур-чогуур аргалары аажок улгатқан. Чижээ, кол фондуларның ажыглалын чүгле 1 хуу эңижидер болза, үлетпүрге 500 муң рубльдиг шинти продукциязын немей ап болур арга бар. Ол болза кол фондуларны ажыглаарын эңижиринге чүгула айтырыг, улуг курлавыр-дыр.

Маңаа холбаштыр, бистиң болган турарывыс-биле алырга, ол айтырыгны профтехобразованиенин системазын дамчыштыр хостуг күш-ажылчы курлавырларны киириштирип, база районнардың аныяктарны ажыглалга киирген чаа бүдүрүлгелерже чорудул турган шиитпирлеп болур.

Тудугга тереңээр демир-бетон, барманнаг бетон, арматура бүдүрүп үндүрер талазы-биле хоорайда бар күүгүлер четчир. «Тудуг кезектери» комбинат, «Тыва кожээ» тудуг, «Тыва суг тудуг» трестиң демир-бетон кылыглар заводтары шуутүзу ведомстволарга чатыртыр болганда, ол бүдүрүлгелериниң эптеп-чыгаа демир-бетон кылыглар бээр күүгүлери долу ажыглаттынмайн турар. Чүгле бо чылдагавадан чылда-ла 20 муң ажыг кубометр демир-бетонну чедир бүдүрбейн турар. Аразы чоок девискээрлерде турар бо заводтар домейлешкек тудуг материалларын бүдүрүп турар, а «Тудуг кезектерно» комбинат республиканың тудугларының хереглелээн барымдаалап дыка хөй хевирниң хемчээлиниң кылыгларын белеткээр ужурга таварлыр турар. Ам ол комбинат 800 хевириниң тудуг кезектерин кылып турар.

Республиканың Министрлер Чөвүлели бистиң девискээрвисте турар тудуг индустриязының бүдүрүлгелериниң кылыгларын специализастаар болгаш кооперастаар дугайында айтырыгны эвилел министерстводарының мурнунга тургузаар болза чогуур дээш болган турар бис. «Тудуг кезектерни» комбинатка бажып тудуунуң демир-бетонун кылыгын моонизер база демир-бетон кылыглар заводтарынга үлетпүр демир-бетонун чамдыызын кылдырары тазарымчадыг.

Оңгу беш чылдың баштайгы чилинда хырымсалгалыг соруглаарны шиитпирлээр. Оларны хоорайның партия активинге хүлээп алган социалистиг хүлээлгелерде тодаргай айтыкан. Коммунистиг партияның Ленинчи Төп Комитединиң долгандыр улам сырый каттышкан Кызылдың коммунистери болгаш бүгү ажылчы чоннарны СЭКП-ниң XXV съездизиниң төлептиг үткүүр база оңгу беш чылдың планнарын чедимишкинниг боттандырар дээш боттарының бүгү күштерин, билиглерин, энергизиэни бээр деп долу бүзүрелбиле чугаалаа болур.

Б. СВИНЦОВ.
СЭКП Кызыл хооркомунуң секретары.

ССРЭ-ниң Министрлер Чөвүлелиниң чанында ССРЭ-ниң литература, уран чүүл база архитектура талазы-биле Ленинчи болгаш Күрүне шаңналдарының комитединде

ССРЭ-ниң Министрлер Чөвүлелиниң чанында ССРЭ-ниң литература, уран чүүл база архитектура талазы-биле Ленинчи болгаш Күрүне шаңналдарының комитединиң күрүненинг, хөй-шиитинниң болгаш чогаадыкчы-даа эвилелдерниң 1976 чылда Ленинчи шаңналдарны тыпсыры-биле киирген ажылдарын чугаалажып көрген, көркүрекка дараазында кандидатуралларны киирер деп шиитпирлиг хүлээп алган.

1. **И. К. Авижюс.** «Ажыл-оранын ышкынган» деп роман.
«Дружба народов» журналдың редколлегизиязы, Литвадың чогаалчылар эвилели киирген.

2. **И. Л. Андроников.** Совет чылдарның телевизия фильмнери. «Улуг ээл дугайында сактыышкын», «Ленинград филармониязының концерт», «Андрониковтуң сөзү».
Лениноркүүскомнуң Телевиденне болгаш радио дамчыдылга комитединиң А. С. Пушкинниң Күрүне музейи киирген.

3. **А. Р. Ахмедов.** Архитектор, автор коллективиниң удуртулуу. **С. Н. Сапаров**—инженер-тудугчу, **М. И. Данильян**—бызаанчы-бетоншиктер бригазири. Ашхабад хоорайда Туркменияның Карл Маркс аттыг күрүне библиотеказының бажыңының архитектуразы.
Туркмен ССР-ниң Күргудуу, Туркменияның Архитекторлар эвилели киирген.

4. **Зульфия.** (Исраилова З.) Шүдүктериниң «Челээш» деп чыыдыры Узбекистаның Чогаалчылар эвилели киирген.

5. **Максим Танк** (Е. И. Скурко). Шүдүктериниң «Нарочанның хадыларын» деп ному.
Белоруссияның Чогаалчылар эвилели, БССР-ниң күрүнүн үндүрер черичиң комитеди, БССР-ниң В. И. Ленин аттыг күрүне библиотеказы киирген.

6. **Г. М. Марков.** «Сибирь деп роман.
ВЛКСМ ТК РСФСР-ниң Чогаалчылар эвилели, «Знамя» журналдың редколлегизиязы, «Молодая гвардия» деп ном үндүрер чер, культура ажыллакчыларының профэвилелиниң ТК-зы киирген,

7. **Е. В. Образцова.** 1973—1974 чылдарның концерт программалары болгаш «Семен Котко», «Кармен», «Трубадур» опералардан ССР Эвилелиниң күрүненин академиктиг Улуг театрының тургускандары.
Москваның күрүне филармониязы, Музыка культуразының күрүненин М. И. Глинка аттыг төп музейи, культура ажылдакчыларының профэвилелиниң Төп Комитеди киирген.

8. **Б. А. Покровский.** С. Прокофьевтиң «Семен Котко», «Ойнакчы» деп операларын ССР Эвилелиниң күрүненин академиктиг Улуг театрының тургусканы болгаш Р. Щедринниң «Чүгле ынакшыл эвес» деп операзын Москваның камерлиг музыка театрының тургусканы.
ССР Эвилелиниң күрүненин академиктиг Улуг театры Бүгү-россияның театр шиитилели киирген.

9. **З. К. Церетели.** Тбилиси хоорайда болук турескаал-каастала ажылдары, курорт хоорайы Адлерниң болгаш Сапроме курорттуң парк девискээрлериң коргузүт-каастадга чүүлдери.
ССРЭ-ниң Чуруктуулар эвилели, Грузияның Чуруктуулар эвилели киирген.

10. **В. М. Шукшин.** Уран-чогаал фильмцери: Горький аттыг киностудияның кылып үндүргени «Сүүгулар-сандайлар», «Мосфильмниң» кылып үндүргени «Кызыл калина» (сценарийин бижээнин, тургусканы, ролдарны күүсеткени), «Силеерге хосталга бээр дээш келдим» деп фильмнин сценарийи.
ССРЭ-ниң кинематографистер эвилели, «Мосфильм» киностудия киирген.

• • •

Ленинчи шаңналдарны тыпсыры-биле саналдап киирген ажылдарны калбак-биле таныштырар төлээде, ССРЭ-ниң Министрлер Чөвүлелиниң Телевиденне болгаш радиодамчыдылга талазы-биле күрүне комитеди радио болгаш телевиденне дамчыштыр тускай дамчыдылгаларны, а ССРЭ-ниң Министрлер Чөвүлелиниң Кинематография талазы-биле күрүне комитеди—чурттуң хоорайларынга ол фильмнериниң көргүзүүлерин организастаар.

Совет хөй-шиитиниң болгаш партиага организациязының саналдап турар ажылдарны идепкейлиг чугаалажып көөр чорууу ССРЭ-ниң Ленинчи болгаш Күрүне шаңналдарының комитединге улуг дузалаачы болур. Конкурска киржирип-биле артырып каан ажылдарны бо чылдың март 15-ке чедир чугаалажып көөрүн организастаарын чогаадыкчы болгаш хөй-шиитиг организацияларындан, культурага албан чөлеринден, эртемшинчилел институттарындан, а ол ышкаш солуунар редакцияларындан комитет эвилеп турар.

Кандидатуралар дугайында саналдарны, хөй-шиитиниң чугаалажып көргенинин материалдарын моон аңаваза адресже чорудар: «Москва, ГСП-4, Неглинная кудумчузу, 15 дугаарлыг бажың».

Тиилекчилерге туктар

СЭКП Улуг-Хем райкомунуң бюрозу, район Советиниң күүскому, райпрофчөвүлел болгаш ВЛКСМ райкому үлетпүр, транспорт бүдүрүлгелериниң, тудуг болгаш садыг организацияларының-база совхозтарының, хойлаг бригадаларының, сут-бараан фермаларының аразынга 1975 чылдың социалистиг чарыышының түңнелин үндүрген.

«Тыва» механолонналың, Шагаан-Арыгның ыыш ажыл-агый черинин, Чаа-Холдуң ажылчын кооперациязының, «Улуг-Хем» совхозтуң Арыг-Бажы сут-бараан фермазының, Жданов аттыг совхозтуң Холчукте хойлаг бригадазының коллективтерин социалистиг чарыштың тиилекчилери деп санаап, шилчиир Кызыл туктарны тыпсырын шиитпирлээн.

Районнуң Күш-ажылчы алдар тугун «Улуг-Хем» совхозтуң сааначызы Олчей Нурзатка, «Найырал» совхозтуң малчыннары Сат Чанчыга, Дукар-оол Маскыр-оолга турасхаадып havдурген.

Д. АРАКЧАА.

Комсомол документилериниң солуушкуну чоруп тур

БЕДИК ХАРЫЫСАЛГА

Январь айның сөөлгү хүннериниң бирээзи. Хүндүскүнүң ийи так үезинде ВЛКСМ Кызыл хооркомунга хаймыныг-ла болган. Коридорда шеверим жеттинген, эрыннарында ворушку чайнаан оолдар, кыстарның катқы-хөглүг үннери дыңналып тур. Олар Кав-Хем хөмүр-даш разрезиниң комсомолчулары-дыр. ВЛКСМ Кызыл хооркомунуң бирги секретары Б. Байыр-оол оларны кабинединче чалаан. Комсомолдуң чаа билетин ап турары-биле холбаштыр комсомолчуларга секретарь байыр чедирип, чүве чугаалаваш, ажыл-ишке эдепшиннирери күүсеваан, оларга чаа хевирниң билеттерин тыысып берген. Бир дугаарында бүдүрүлгениң шалыпчылары, беш чылдың аныяк гвардейжилери Михаил Рец болгаш Валерий Каланцев ону алгаанар. Олар тоску беш чылдың онаалдавын хүүсээ бетинде күүседип, социалистиг чарыштың мурнуку одурүүнде чоруп турар. Бо аныяктар чүгле ажылжынге кызымак эвес, чаруя хөй-шиитиг ажылының база идепкейлиг киржикчилери. Михаил Рец «Комсомолчу» прожекторчуун» ажылын харыылап турар, а Валерий Каланцев—ВЛКСМ комитединиң кежигүүн. Комсомол амыдыралының солуун ажыл-херектеринден оларның киржиглеэ чокка эртээн. Кав-Хем хөмүр-даш разрезиниң тоску беш чылдың онаалдавын хүүсээ бетинде күүсеткеш, оңгу беш чылдың баштайгы чылынга күш-ажылчы бедик кедүлүүлүкчүүт ажылдап турар бүдүрүлгелериниң бирээзи.

Бо коллектив аныяктарны күш-ажылга кижизидиргиге, оларның хөй-шиитичи, күш-ажылчы идепкейлиг бедидерииге эки түңнелдерни чедип ап турар. Быжыг сагылга-чурумга, даандырган ажылы хөй-шиитиниң хөрээ дээш харыысалгалыг болгунгу, бот-бодунга дузалажыр чаагай чаңчылга аныяктарны коллектив кижизидип турар.

Комсомолчулар В. И. Ленинниң овур-хевирин сиилбээн чаа билеттерни холунга ап, күш-ажылчы херектерже үлам хөй-ады кирип, ворушку-маңнайлыг тарап турганнар.

Хоорайның комсомол организацияларында комсомол документилериниң солуушкуунуң кандыг-даа чорун турарының дугайында бистиң айтырыывыска ВЛКСМ Кызыл хооркомунуң бирги секретары Б. Байыр-оол мынчаар харыылады:

— Комсомол документилериниң солуушкуунуче 75 организация график өзүүлээр киргеп, амгы үеде 60 комсомол организациязы оңу доозупкан. Нинтизи-биле 5 муң хире комсомолчулар чаа хевирниң билеттерин алганнар. Хоорайның харылзаа бедидиринде (секретары Г. Кашин), № 11 школала (секретары О. Богданова), Кав-Хемниң хөмүр-даш разрезинде (секретары С. Хроменков) комсомол эге организацияларының комсомол документилериниң солуушкуунуга идепкейлиг киришкенер.

Ук организацияларда комсомолдуң шитики ажылы көскүзүү-биле экижээн, кежигүннериниң 90—95 хуузу хөй-шиити даалгалыг. Документ солуушкуунуң үезинде комсомол биледачың төөгүзүнүң дугайында лекцияны чомчуп, көскү агитациянны ажыттаап, бүдүрүүге ажылынга, өөредилгезинге кошкак, чуруму багай комсомолчулар-биле бирги эвлегеге хүүдэ беседалажыышкынны чорудуп турар.

Ынчалза-даа чедир кылдыымайн турар чүүлдер ам-даа бар. Чамдык комсомол организацияларында учёт эңмелеттинмээн, белеткеп кошкак, чуруккэ чогуур үезинде тырттырбайн бээр ужурунда графикке дүүшпейн бээр таварылгалар тургулаар. Партия организацияларының дузазы-биле ол четпестерни дарый чайладыр дээш эрудургу ажылдаар бис дээрзин секретарь түңнелинде чугаалаан.

Д. КУУЛАР.

ЧУРУКТА: Кав-Хем хөмүр-даш разрезиниң мурнаачы чолдакчызы, комсомолчу Валерий Каланцевье ВЛКСМ хооркомунуң бирги секретары М. Байыр-оолдуң чаа билетти тыпсып турары.

А. ЗАЙЦЕВТИҢ фотозу.

БОТТУГ ДУЗАНЫ ЧЕДИРЕР

Барыын-Хемчик районнуң комсомолчуларының эмгээразында бир чугула болуушкун — комсомол документилериниң солуушкуну уламчылап турар. Комсомол документилериниң солуушкуларын эртип турар уеде комсомолчуларның күш-ажылчы, хөй-шиитиниң идепкейи көдүлүп турар. партияның XXV съездизиниге ленинчи комсомолдуң рапортунга ат салыр эрге дүүш социалистиг чарыш комсомол организацияларының аразынга халбарган.

Амгы түңнерде районнуң 40 комсомол эге организацияларында 16 эге организацияда документ солуушкуумарыны бүрүн, дээштээ, ийи 705 кижи чаа билеттерни алган. Бирдең солуушкуларды Кызыл-Мажалык. Бардык ортумак школаларында, дарыллаа салбырында, районнуң ыяш ажыл-агыйында комсомол организацияларының базы идепкейлиг эрткен.

Райониуң комсомол организацияларында комсомол документилериниң солуушкуунуң канчаар чорун турарын СЭКП райкомуу база партия эге организацияларыны боттарының суралдазынга чугаалажып көргөн. Шинчалаа-даа нинтизи-биле районда бо чугула кампанияның чорук турар темпизи ооскүү, чамдык комсомол организацияларының боттарының бирдең солуудар графигин үзүп турар таварылгалар бар.

Чамдык партия организацияларының комсомолда бо чугула ажыл-херекти тодаргай удуртпайн, оларга күш бүрүүн практиктиг дузазын кошкак көргүзүп турар. «Хемчик» совхозтуң комсомолчуларында комсомол документилериниң солуушкуларын ам барык дөрт ай иштинде үргүлчүлээш чартының безин дооскан. Ол шыкаш райно, Кызыл-Мажалыктың септелгетудуг участоктарында комсомол организацияларында бай-дел база ооң дээрезевес. Ында партия эге организацияларының секретарьлары бо талазыбиле чогуур хемчегдерни алдын байын, боттуг дуза чедирбейн турар.

ВЛКСМ райкомунуң талазындагы чогуур негелдеер амдаа кошкак саадыгны, хемчегдерни чогуур деңнелизге чедир алдын турар. Иланган эрткен чылдың декабрь айда кончуг эвээш, чүгле 46 кижиге чаа билеттерни тыыскаан. Комсомолчулар-биле чорудуп турар беседаларның шынары куду, түс-түс кижилер-биле ажыл кошкак тургустунган. Ооң түңнелинде ол районда 83 комсомолчулар билет солуунайн, үчёттан үлүүр бижитпейн өскөр чүүлдээ, а 25 кижи—амдаа үчётта харбейн турар.

Документ солуушкуунда байдалдың индыг четпес боолурарының бир чылдагаанын комсомолчуларның чуруккатыттырарының озалдап турарында. Кызыл-Мажалыкта, Ак-Довуракта амыдырал хандыруда комбинаттарының фотографтары кедээ сууларже үүнүп, чурук тырттырбайн турар. Ооң ужурундан хөй-хөй кижилер оларга кээп, узун эрлчер маңгын турар, азы аңаа чорүү баар. Оларның чамдык тырттырган чуруктарының шынары куду, документиге тааарыппас, ынчангаш 2—3 катап чуруккэ тырттырар чоруктар бар.

Ам «Барыын», «Шекпээр» солхозтарының комсомолчуларын документ солудар ужурлуг турбуже, ында комсомолчулар чуруккэ тыттырарын озалдаын турар. База бир четпес кылымнайн турар чүүл ажылагыйнын удуртукчуларын документ солудар дээш аныяктарны машина-товиспорт-биле тогуур ейинде кандырбайн турбонда. Райында ам-даа бир муң ажыг комсомолчулар документ солудар ужурлуг. Школаларга май айның бетинде, механизаторларга часкы сезон эгелеэрзиниң документ солуушкунының доозар ужурлуг. Ынчангаш ам партия организацияларының, ажыл-агый удуртукчуларының бо ажылга боттуг дузаны көргүзүп, комсомолчуларның документ солудуп турарын соптурган, бо талазы-биле тогуур деңчегдерни алыры негеттинип келген.

Х. МОНГУШ.
«Шынның» корреспондентизи.

Совет көдээниң кижилери

ЧҮТКҮЛ ТУРДА

Хүн ажыр чоокшулап турда, хем үнү күү шаа тыртa бээр апарган. Эртен ол база дарый арылбас, түмэнналы берген туруп-ла турар. Тос-тостуң соогу түлүктеп турда, ындыг болурлаа ужурлуг кыш кыш-ла болгай.

Кажаада ынектериниң чамдыызы таваар дегженип, өскелери шагжада ногаан сигенин чип, арткаларын ында чылыг суунуу ижип каап турган. Ында-тыш соок деп чүвениң олар кайнаа билир ийик.

«Тес-Хем» совхозта мал семиртир черни тургусканнан бээр ийиги кыштың эртип турарыбыр бо. Мээң ийи кыш дургузунда ук семиртилге черни бодуунуң ажыктыын бадыткан ыдаан. Өске кыштагларның малынга көөрге, маңаа турган ынектер харыы күш кирип, деңзи немеп келген.

— Мында элдэ чүс ажыг шаржыык бар. Оларны хүнүүн дээйн ажаап тур бис. Спахозтың директорунуң түскай эртемниглери бистиң бо ажылывысче сиза кичээнгейни салып, боттарын база дуталажып турар—деп, бригадир Сергей Бавыын-оол таайлыбырлап ор. Шынаала, кажаа-хораанны кышка белеткээнин, мал чемин соортуп туралы болгаш ында ажылчыннарны четчелеп турусказын сагыш човаңгыр болгаш ажыл-ишке чоруктуу хереглеп турар болду.

Бригадага он дөрт кижи ажылдап турар. Ында от салыр кижиден өскелээш зоотехникке чедир шүүтү аныяктар. Оларның барыында эвгерези комсомол кежигүнү. Эрткен чылын ортумак школа дооскан кижи безин үш-дөрт чедип турар. Ынчангаш олар чүгле ажыл-ишке кызымак эвес, аразында пайгарлалдың болгаш оңаа-хөглүүн бээр көргүүп келген. Ындыг коллективтиң ол дарыымдалгалыг ажылда турустунганынга совхозтуң ажылчыннары көөрүп турар.

Чоокта чаа семиртилге бригадазының кежигүннериниң хуралы болган. Анаа совхоз директорунуң Начын-оол Балчыйоол «1976—1980 чылдарда ССРЭ-ниң улус ажыл-агыйын хөгжүдериниң кол угланыышкыларын» деп СЭКП Төп Комитединиң партиямның XXV съездизиниге телевилелин болган «1976 чылда бүдүрүлгениң ажыктыын болгаш ажылдың шынарын бедидер дээш, улус ажыл-агый планын чедиишкиннинг күүсеткен дээш Бүгү-эвилелдиң социалистиг нарыымның дугайында» СЭКП ТК-ның, ССРЭ-ниң Министрлер Чөвүлелиниң, ВЦСПС-тиң болгаш ВЛКСМ ТК-ниң доктаалын совхозтуң сорулгалары-биле холбап таныштырган.

«Мал ажылының болгаш күш ажылының продуктуларын бүдүрериниң специализастаарын болгаш концентрастаарын бүгү хемчег-биле холбартыр, оларны үлетпүрлүг үндезинже чоорту шилчидерни хандырар. Мыйыстыг болза малдың чаш төлүн интенсивтиг остурериниң болгаш семиртилге черниң аргазы-биле эът-ты, ылаңгыя ынек болгаш күш эъдин бүдүрериң хандырар. Специализастаган эътжир малын ажылын бо үдуртаарны олар сеткилдиң ханылыпган деткээнинер. Ылаңгыя ух телевилелге хамаарыштыр семиртилге черин бо чылын улгаттырар, механизастаар болгаш электрижидер дугайында совхоз директорунуң чугаазын улуг өөрүшкү-биле үтүаннар. Ынчангаш олар шарыыктарының хонукта немелде деңзинин 450—500 грамм чедирерин болгаш хварталда күрүмеге 20 тонна ыт дужаар планын СЭКП-ниң XXV съездизиниң ажыттынарының бетинде күүседиринн хүлээгеннер.

Комсомолчу аныяктарның бо бригадазының комсомолчу Сергей Бавыын-оол удуртуп турар. Чайын ол Теректиг-Хем баазы тайгаларже каш кижини майгынныг чорудуптар, олар сөөк-дүшкүүже ынектерин аңаа кылларын чайлаар. Ол аразында бригадир болу оске өөрү-биле ваны сиген кезер. Эрткен чайын олар 680 тонна сигенни белеткеп алганнар. Оозу артыкшылыг болурга, чамдыызын Өртеч сут-бараан фермазынга база бергеннер. Ам Арапчор Маадырның авиозу Тес-Хеминиң Сарыг-Булуңда хыргыыш белеткеп турар. 250 тонна хыргыыштың чамдыызы кыштагда чедиртиргеп. Чарба база бар. Дус, чугай чергелиг минералдыг чемнер четчир. Хүннүң-не бир ынекке онааштыр 5 килограмм сигенге, 10 килограмм хыргыышты баштай хээй кактыргаш, ооң соонда ону ооң-даа нарын машинага далганнаш, аңаа бир килограмм чарба холаш чемгерив турар. Кежээликтей будун сиген база каап бээр. А чылыг суг кажаада үргүлүү турар.

Кажаалар ыыш чылыг, чырык болгаш курган. Оларның аштыкы бригада кежигүннери боттарын аштап-арыглап турар. Ынектер адаанга бирде хыргыыш, чамдыкта өдек дөжээри чүрүмүткен Хыргымышты контора акылдачылары бир дыштанар үүнде Улуг-Хөлүктен белеткеп берген.

Семиртилге черинин ажылы багай эвес. Ол чедиишкинин чедип алырында бригадир Сергей Бавыын-оолдуң киирген удуртукчу болгаш организаккы ролю улуг. Ооң трактор-биле мал чемин соортуп, кадыр-биле сиген хап, ат-биле ынек кадарып, күүрек-биле өдек эжиэ-даа турары бо-ла көстүр.

Совхоз төвүнүң ядыы дужу-биле Тефектиг-Хемни кеже бээрге, кезек чодураалыг арыг кыдыында улуг аяк бар. Аңаа шаг-шагдан бээр аалдар чаглаар, күзеглээр болгаш ол чер улуг өдек апарган. Семиртилге бригадазының кыштаанында туткан. Балдан Маадыр, Зоя Шыжаа оларның ынек ажаал. Бүлүүн Даш-оол, Лагба Ак-оол ийиниң кажаа ыштың аштап. Баазан Кара-кыс, Күзек Долгар сүгнүң хыргыыш хээй кактыргаш, ооң соонда ону ооң-даа нарын машинага далганнаш, аңаа бир килограмм чарба холаш чемгерив турар. Кежээликтей будун сиген база каап бээр. А чылыг суг кажаада үргүлүү турар.

Кажаалар ыыш чылыг, чырык болгаш курган. Оларның аштыкы бригада кежигүннери боттарын аштап-арыглап турар. Ынектер адаанга бирде хыргыыш, чамдыкта өдек дөжээри чүрүмүткен Хыргымышты контора акылдачылары бир дыштанар үүнде Улуг-Хөлүктен белеткеп берген.

Семиртилге черинин ажылы багай эвес. Ол чедиишкинин чедип алырында бригадир Сергей Бавыын-оолдуң киирген удуртукчу болгаш организаккы ролю улуг. Ооң трактор-биле мал чемин соортуп, кадыр-биле сиген хап, ат-биле ынек кадарып, күүрек-биле өдек эжиэ-даа турары бо-ла көстүр.

Сергейде хурал-суглааларга олуруур, хөй-шиитиниң дружининх болгаш өске-дээ даалгаларын күүседир, район Советиниң сессиязынга киржир, чолаачыларның кежээки курузунга өөренир дээш бажыңга олурар чай чок. Орай кежээ чанын келирге, кадайы Мария беш кыза-биле кады удуп калган-да болур. Эртен уругларының улуун садикке чедирип кааш, өскелери удуп чыдырда база-да ажылдап чорун каар. Комсомолчу-аныяктаар бригадазының бригадири Сергей Бавыын-оолдуң ажылга чүткүлдүү ол хире.

Ч. КАРА-КҮСКЕ.

ЧОН ҮЗҮКТЕЛБЕС

Кызылдың чаңы талазында үлетпүр барааннарының универмагы съездиден съезд чедир үениң ишкинде—тоску, беш чылда ажыглаага киргең. Ол ажыттынгандан бээр ам үш чыл ажып орар.

Бо улуг магазин—кайысылалда төп садыгларның санына кирип, чон кезээде чыглыр хевилүг черлериң бирээзин. Моон үнген, киргең кижилер үзүктелбес, садып алыкчылар эжик мырынай амыратпас.

Садып алыкчылар бир дугаларында-ла кандыг-да-бир бараан садып алыксаан салбырларынге далаштыр эргил тургулаар.

Трикотаж кылыглар салбырын тиварып эртпейн баар садып алыкчы барык-ла ховар. Чүге дээрге оон ассортиментизинде янзы-бүрү хевириниң спортчу костюмнери, джемпер, свитер, хөйлеңнер дээш чүүл чок дээр! Бо салбыр магазинниң ай санында киирер бараан сазырлагзынып бештиң бирин харыылап турар. Үк салбыр шыварның болгаш ажыктыг чорукту бедидериниң онгу беш чылының баштайгызын бүдүрүлгечи эки коргузүглер-биле эгелээн. Январь гайда бараан сазырылгазы 100 хуу күүсеттинген азы 41 муң рубльдиң бараанын чонга саткан.

Бистиң штаттан дашкаар корреспондентивис В. Семеконичиниң тыртыгган фотозуңдан трикотаж кылыглар салдар салбырның садыгжылары **Валентина Степановна Алехина** (солагай талазында) биле **Роза Ивановна Михайлова** оларның эдээр ажыл үезинде садып алыкчыларга бараан болуп турлар. Олар каймы-да — коммунистиг күш-ажылдың шилпчилары.

В. С. Алехина 8 чыл ажыг садыгжылаан. Ам ажылдап турар салбырында бо магазинниң ажыттынган күүнүден бээр ажылдап турар. Оон мактага толептиг эки ажылының дугайында казы ажылдап турар эш-оорүг-даа, садып алыкчыларда оорүп четтирийшкинниң чылыг сөстерни чугаалаар. Ол садыгжылар коллективиниң ажыл-херээн сонуургап, аңаа бердинген хөй-ниити даалгаларын эк сеткилдиг күүсеттип, билиг-мергежилин бедидип, ырулгечи эки коргузүглер-биле эгелээн. Январь гайда бараан сазырылгазы 100 хуу күүсеттинген азы 41 муң рубльдиң бараанын чонга саткан.

Бистиң штаттан дашкаар корреспондентивис В. Семеконичиниң тыртыгган фотозуңдан трикотаж кылыглар салдар салбырның садыгжылары **Валентина Степановна Алехина** (солагай талазында) биле **Роза Ивановна Михайлова** оларның эдээр ажыл үезинде садып алыкчыларга бараан болуп турлар. Олар каймы-да — коммунистиг күш-ажылдың шилпчилары.

В. С. Алехина 8 чыл ажыг садыгжылаан. Ам ажылдап турар салбырында бо магазинниң ажыттынган күүнүден бээр ажылдап турар. Оон мактага толептиг эки ажылының дугайында казы ажылдап турар эш-оорүг-даа, садып алыкчыларда оорүп четтирийшкинниң чылыг сөстерни чугаалаар. Ол садыгжылар коллективиниң ажыл-херээн сонуургап, аңаа бердинген хөй-ниити даалгаларын эк сеткилдиг күүсеттип, билиг-мергежилин бедидип, арга-дуржулгавын моомдеп чорууп.

Р. И. Михайлова баштай үргүлгелерниң «Детский мир» магазининге садыгжылап, оналаш ажылынга харыысалгалыг, негелдетиг чорууп чыл санында да коргузүп келген. Магазинге чыл ажылдың эгелээн аңаа садыгжылардың тывыгтыр, салгынгыр сүмелеглиг — Роза Ивановна үлегерлиг үүле-херээ-биле мурнакчыларның одуруун баштап турар. Оон садып алыкчыларга киирген үнелиг чагыглары, ажыктыг сүмелери мага-ботка таварыжыр чарын хептерни шилип ырыынга дузалап турар.

Чүруктә ийи садыгжы, бир салбырның чаңгыс эдээзээ-дир. А магазинниң коллективи 60 ажыг кижиден тургускунган. Садыгжыларның саны—37 кижи. Олар СӨКП-ниң XXV съездизинге үткүштүр чыл эгезинде алган социалистиг хүдөөлгелерин ажыл-херек ырыында күүсеттир дээш съезд мурнуу чарымның күш-ажылчы эдээзээнде күжениишкинниг ажылдап турар.

Д. САЛЧАК.

„ИСКРАНЫҢ“ ХОЙЖУЛАРЫНДА

Бистиң чуртуң амыдыралында политиктиг төгүнүт болуушкун — СӨКП-ниң XXV съездизиниң ажыттынар үези дүн бүрүде үргөлүдээн орар. Съезд мурнунда «күш-ажылчы эдээзээнде турүшкан бригадавыстың хойжулары болгаш мал ажылынның специалистери малдың кышкы ажаалдавын экижидип тургаш, ниитиниң малын дүр кыптаглашкын-биле хандырбышаан, чаш малды менди доруктурар дээш соруккур ажылдап турар.

«1976—1980 чылдарда ССРЭ-ниң улус ажыл-агыйын хөгжүдериниң кол үгланышкынынары» деп СӨКП-ниң XXV съездизинге партия ТК-ның тыелевилеги, «1976 чылда бүдүрүгенниң ажыктыын болгаш ажылдың аппарын бедидер дээш, улус ажыл-агый планын чедиишкинниг күүсеттир дээш Бүгү-эвилелдиң социалистиг чарыжының дугайында» СӨКП ТК-ның, ССРЭ-ниң Министрлер Чөвүзелгининг, ВЦСПС-тиң болгаш ВЛКСМ ТК-ның доктаалы хойжу ишчилериң күш-ажылчы демиселин улам-на хайыктырып, оларның хей-ааның ажыдүрген.

Бригаданың шөлү малы 36 кодаанда кыптаглап турар. Оон ишкинде төрүүр кодан 24. Кышкы түргүг бүрүзү суг иудар цистерналардыг. Оларны шуптузуп чер казаган бажың-чыгаатпар ишкинде кылгаш, одалга-биле хандырып турар. Ыяңгаш мал чылыг сүтүү даалгавал ижип турар. Сүт сөөртүүгезинде 3 автомашина база 2 трактор ажылдап турар.

Кодан бүрүзүнүң хинтагламрайда сиген, сөвей, дүс, төрүүр коданнарда сула, комбикорм, өскө-даа чемнер четтир. Күжү кошкак хойларны малчыннар доктамал ийикке, чартык аныралче шилчидип, оларның ажаалдазын үргүлүү хайгаарап турар.

Шөлү мал турлагларын чурталга туружүнүң айың-биле үш кезекке хуваагаш, баштаар черлиң партком бюрозунуң болгаш кедээ Совет күүскомунуң кежигүнериниң үш болук тургускаш, быжыглаан. Белүхтеө кежигүнерге график ёзуглаар коданнарның турлагларын эргип, кодан бүрүзүнүң туруш-байдалын, хойжуларының ажыл-херээн, амыдырал-чурталгазын көрүп, четпестерин илередип, оңу чайладырының арга-хемчеглерин ап, малчыннарның негелдемелерин дүүштүр ажылды чорудуп турар. Малчыннарга ийи хонгаш-ла хлеб-будочка ыяштарын чедирип бээрин организастап турар. Турлаг сөртүүзүнде хөмүрдээш дужүрүгнеп, курлаг шыны соворгуп чедирериге «ДТ-54» тракторну быжыглаан.

Оңгу беш чылдың баштайгы күш-ажылчы базымнарын эгелеп тура, колхозтуң ниитилерин эрткен чылдардагы чедиишкинлерин бажыктадывышаан, артыларны болгаш курлавырларны ажыгаан турганы төрүүр 100 баш хойга оналыпкан 90 турганны, бир хойдан-на 2500 грамм дүктү айыр дээш шинтирлээш, СӨКП-ниң XXII съездээ аттыг совхозту социалистиг чарыжка хыйгырган. Ол соревнованиниң боттандырар дээш хойжулар түс-тускуда бедиктиг хулээлгелерни ылгыпаан. Бисте хойжу бүрүзү бот-боттарын чарыжка кыйгырышкаш, социалистиг керээдерни чаргыпаан.

Малчыннарның турлагларында амгы үеде чимчиктыг ниитхайыкпаан. Төрүүр 5800 хойнуң 80 ажыг хуузу хураганнаан. Алдынган, мандып турар 4660 хураганның барык 100 кирези ийистер. Бисте малчыннар чаш мал дорукторар орааседаларны баш буруңгаар багай эвес белетьеп алган. Ажетчилер-биле хандыртынган. Тоскуу беш чыл планның ажыр күүсеткен дуржулгалыг хойжу коммунист Севилбаа Ооржак бо чылын чаршка аныяк хойжу Алдын-оол Ооржакты кыйгырган, төрүүр 100 хойдан-на 105 хураганны, бир хойга оналыпкан 2500 грамм дүктү алырын хулээген. Ында быжыглаан төрүүр кодаңдан 215 хураган 210 хойдан алдынган. Ында сакманчылар Рая Ооржак, Хөвалыг Чажаңмаа хураганнар маалыдарынга кыыммаакайлар. Севилбаа Сундуевна кодан хөвеи Чаңгыс-Хаадың оларларында организастыг кадарып, малынга ажаалдакы күш бүрү эжиндин турар.

Коммунист Алдын-оол Ондарның малдаан кодаңының 90 ажыг хуузу олдуңмаан. Оон кадайы Татьяна Ондар биле Зина Ооржак 322 хураганны деп хуважыын алган доруктуруп турар. Монгуш Шикка-Кара төрүүр 340 хөй малдан, оңу эки ажаалп турар. Ол 100 хойдан-на 95 хураган алырын хулээгеш, Алдын-оол Ооржакты чаршка кыйгырган. Төрүүн 260 хойнуң 263 хураганы онча-менди. Ында сакманчылар Монгуш Баймр 150, Борис Монгуш биле Мария Тулуш 113 хураганны ажаалп турар.

Оң малчын Танов Ондарның, Эрес-оол Монгуштуң, Даларсел Хөвалыгның, Докур-оол Хомушкунуң болгаш өскө-даа хойжулардың төрүүр кодаңнары ырлыг олдадыкан. Төрүүр кодаңнарда ниитизип-биле 86 сакманчылар ажылдап турар. Оларның ишкинден 20 ажыг ажыдың суурлаш сакманчылардың ыяпарган. Сакманчыларның ажылдарынга таварымчыг байдал тургустунган. Чаш хураганнарны имнеп, дугаварларынга тускай ажаалдарын томуйлаан.

Мал кыштагладышкынында чедиишкиннер-биле чергелештир четпестер чок эвес. Чаңгыста сут сөөртүүгезин устуу бээр таварыгалгар бар. Чамдык кодаңнарда, ылаңгыя Ооржак Алдын-оолда болгаш өскелерде-даа чаш мал хорамчалыг болуп турар. Оңу мал эмчелериниң талазындан хыман илередирип четпес чорудуп турар. Малчыннарның чагытталгасолуң, сетküүлдери оналдан кээр.

Колдотку хойжулар партаның XXV съездиниң телеглиг үткүүр дээш күжениишкинниг ажыддан, мал кыштагладышкынын чедиишкинниг чорууп шөлү, чаш малды менди хүлээп ап, доруктурар дээш сөзүнге ёө болуур-даа.

Д. МОҢГУШ.

Чөөн-Хемчик районнуң «Искра» колхозунуң хойжу бригадазының бригадири.

КЫШТАГЛАРДАН МЕДЭЭЛЕР

УЛУГ-ХЕМ: Хойжуларга харыысалгалыг ие—малдың чаш төлүп мендн камгалап алыры Жданов аттыг совхозта эгелеп берген. Ажыл-агый 1303 хураганны 1300 хойдан менди алган.

Мал чеминиң сөөртүдгеэн уламчылаашаан. Малчыннарга автолавка доктаамал чедип турар.

Хойжу Маскыр Мунзукта 260, Эртине Даржаада 209 хураган онча-менди доругуп турар.

Д. ШУЛУУ.

* * *

БАРЫЫН-ХЕМЧИК. «Барлык» совхозтуң Хөнделең салбырының Долаан-Кара деп черде хойжу Ооржак Датпаанның коданында 180 хой төрээн. Хураган хораавап. Ында огнүк 36 хураган ажырын хулээгеш, Алдын-оол Ооржакты чаршка кыйгырган. Төрүүн 260 хойнуң 263 хураганы онча-менди. Ында сакманчылар Монгуш Баймр 150, Борис Монгуш биле Мария Тулуш 113 хураганны ажаалп турар.

Оң малчын Танов Ондарның, Эрес-оол Монгуштуң, Даларсел Хөвалыгның, Докур-оол Хомушкунуң болгаш өскө-даа хойжуларның төрүүр кодаңнары ырлыг олдадыкан. Төрүүр кодаңнарда ниитизип-биле 86 сакманчылар ажылдап турар. Оларның ишкинден 20 ажыг ажыдың суурлаш сакманчыларлыг ыяпарган. Сакманчыларның ажылдарынга таварымчыг байдал тургустунган. Чаш хураганнарны имнеп, дугаварларынга тускай ажаалдарын томуйлаан.

Мал кыштагладышкынында чедиишкиннер-биле чергелештир четпестер чок эвес. Чаңгыста сут сөөртүүгезин устуу бээр таварыгалгар бар. Чамдык кодаңнарда, ылаңгыя Ооржак Алдын-оолда болгаш өскелерде-даа чаш мал хорамчалыг болуп турар. Оңу мал эмчелериниң талазындан хыман илередирип четпес чорудуп турар. Малчыннарның чагытталгасолуң, сетküүлдери оналдан кээр.

Колдотку хойжулар партаның XXV съездиниң телеглиг үткүүр дээш күжениишкинниг ажыддан, мал кыштагладышкынын чедиишкинниг чорууп шөлү, чаш малды менди хүлээп ап, доруктурар дээш соруккур ёө болуур-даа.

Д. МОҢГУШ.

Чөөн-Хемчик районнуң «Искра» колхозунуң хойжу бригадазының бригадири.

* * *

МОҢГУН-ТАЙГА. «Мөген-Бүрен» колхозтуң үш хойжу бригадазында хой оолдаашкыны тулуктей берген. Бригадаларда 1996 хой оолдаан. Малдың чаш төлү эки өзүп турар.

Колдан бүрүзүнде мал кыштыг хүр ажыын, үш-дөңгеш эки болуп турар.

Э. ХОМУШКУ.

ДЕЛЕГЕЙ БО ХҮННЕРДЕ

УЛУГ СОНУУРГАЛ

ССРЭ-ниң Төп статистика эргелелиниң 1975 чылда ССРЭ-ниң улус ажыл-агыйын хөгжүдериниң Күүрүне планын күүсетпенниниң түңнелдериниң дугайында дыңнадыын дашты-кыда улуу-биле сонуургап турар.

«Эртөн чыддың чедиишкиннери совет кижилерни чоргаарладыпкан, оларны соруктадырып турар» деп чехословак «Руде право» солун бижээн. ССРЭ-нин экономиказы чыл келген тудум-на улам күчүлүг болуп кел чыдар. Ажылчы чоннарның амыдырал деңнели бедип турар. СӨКП бодунун экономиктиг политиказын чорударда социализмниң артыкшылдыг үүлдерин калбаа-биле ажыглаан турар. ССРЭ-нин ажылчы чоннары келир үеге идегелдиг, оларның амыдыралының сөөлээл чок экижирип магаңылалдыг. Бөттүг социализмнин чедиишкиннери капиталистиг чуртталгың кризистиг болуушкуннарының болгаш экономиктиг бергелериниң үезинде улам тодазы-биле көстүп турар».

1975 чылда ССРЭ-нин улус ажыл-агыйын хөгжүдериниң Күүрүне планының күүсеттинге-ниниң түңнелдерин кыскалыы-биле таныслырлаар дээр болза, оон коммунистиг тургузуунукунуң оруу-биле улам шалыпкын хөгжүдезин киргузери ол болур. Эртөн чыл Совет Эвилелинге үлетпүр бүдүрүлгезинниң дүрген хөгжүдезиниң, эртем дешилгезиниң болгаш будүрүлге ажылдарын сайыырангайжыдарының чылы болганын польша «Трибуна люду» солун бижээн.

«Совет Эвилелийнин экономиказы совет улустуң амыдыралчы эрге-ажыктарын камгалап турар. ССРЭ-де национал орулганып бештиң барык дөрт кезинин улустуң амыдыралын чаагайлыдып көдүрүлгеге ажыглап турарын» Берлиниң «Нойес дойчланд» солуну онзалап демдеглээн. ГДР-ниң солуннары шуптузу совет экономиканың өзүлдезинин бедик темпилиин айтып турар.

«ССРЭ-нин Төп статистика эргелелиниң парлаан түңнелдери ССРЭ-де социалистиг экономиканың чедиишкининг хөгжүн турарының дугайында чугаалап турарын» баримн-герман «Унзере пайт» солун демдеглээн.

«Совет Эвилелинде болгаш өске-даа социалистиг чурттарда экономика хөгжүлдезиниң 1975 чылда түңнелдеринге деннээрге, ан улуг капиталистиг чурттарда үлетпүр продукциязының бүдүрери 14 хуу кызырылган, бөттүг ажыл төлевири эрээжээн болгаш ажыл чок кижилерниң саны улам көвүдөн бооп турарын» АКШ-тың Компартиязының экономика талазы-биле комиссиязының даврагы В. Перзо солуннарга кылган мелегелиниде айтып турар.

(СӨТА)

РКП ТК-ның ээлчеглиг пленуму

БУХАРЕСТ. (СӨТА). Румыниянып Коммунистиг партиязының Төп Комитединиң пленуму ада болуп эртөн.

1971—1975 чылдар үезинге РСР-ниң социал-экономиктиг хөгжүдезиниң бөш чыл планының күүсеттинниң түңнелдерин РКП ТК-ниң пленумунга чугаалаачын көргөн. РКП-ниң X съездиниң болгаш РКП-ниң национал конференциязының 1971—1975 чылдарның бөш чыл планынга салган соруглалары чедиишкинниг күүсеттинген деп, ылаңгыя таварыныыкын-биле демдеглээн.

Төлээлекчиниң дүшкени

ВАШИНГТОН. (СӨТА). АКШ-тың КНО-да доктаамал төлээлекчизи Д. Мойнихэниниң ол хүлээлгезинден дүжер дээнин президент Дж. Форд хүлээп алган.

Оон-биле холбаатыр СӨТА-ның политиктиг тайылбырлакчызы Н. Орловтуң бижээнин болза: АКШ-тың КНО-да доктаамал төлээлекчизиниң эргелүүлгезинден Даниель Мойнихэниң хостаанын көөрген болгаш чорук деп санаар болбас хевек. Ол ажылдакчының адыша-шуптумчузел АКШ-тың политиказында, ол ышкаш оон даштыңга-даа күштелгенинге хире-черегээ-биле оон эргелүүлгезиндеги дүжери чадавас төлээлиниң дугайында дыңнадыглар сөөлгү үеде ында-даа парлаттынып үнүп турган.

Делегей организациязының догуунал келген чыдарының дүргүзүүдә КНО-да байдал боттуу-биле өскерилген база кажаа кутчуштукшуннерни болгаш «хоя делгаар чорукту» ажыглаашаар. Каттышкан Штаттарга дыңнанчыр хой кезиктиг тургузуп ап турган ышдыг үелер эгиттингенге-биле эртөн дээрээ Мойнихэн биинп ыыдаажаан. Чооккуу Чөөн чүк талазы-биле КНО-ның шиитпиринге деткээн. Израильдиң агрессия үүдээлгезинден шыгыны ёзугуйлаашкынын шыгыны ёзугуйлаашкынын болгаш сионизмни расизмниң база сөөл-ааны ылгаар чорукту хевири кылдыр бурүү шынаан чурттарның хей нүрүүзүнге шогаан. КНО-нуң индирээнден сионизмни хаалчаалы-биле камгалап турган чорук Мойнихэниң ат-алдарын оязы-биле бүжартаткан. Сионизмни бөлүгтер ону бодуунуң «бургазы» кылдыр алгап-бөрүзүп, Мойнихэнге адыш часкап турганы хей эвес-ле болгай.

АКШ-тың КНО-га төлээлекчиниң албан-күзүлгезинге турган кыска үезинде дүргүзүүнда Мойнихэн дыка хей араб болгаш африк дипломаттар-биле чугаа-соотту алгылаашкынын өскүдүп үнүрген. Мойнихэниң дыка хей хөделиишкиннери омырыгай хөлүн эгтип, дүвүрээзинин болдуруп турар болгаш коогут багай уржуктарлыг деп, ооң талалакчызы аңгы төлээлекчи Айвор Ричард бетин эргежоктуң кырындан демдеглээр үжүрге таварышкан.

«Нью-Йорк таймс» Мойнихэниң дүжениң тайылбырдавышкын, «мөөрөй делегаттың тактиказы алыс түңнелинде хээп чүүлдүг ужур үржуктуг болуп, Вашингтонуң чүге «үшкү делегейнин» чүүлдерин-биле эвес, харын оон чоок эвилелчилерин-биле харылзааларынга хоглаалды ыгларгеп» деп түңнелди кылган.

Мойнихэниң КНО-нуң арепавышкын чайлаткан, шичалаажок ооң чүгле эрге-методтарынга эвес, харын оон чорудуп турганы ол политиказга хандыг-бир өскерилгедеө болуур бе деэрээниң дугайында айтырыг шинтирлештиммейн артып турар.

Хоралакчы үүлгедиишкиннерге акша

Төп разведка эргелелиниң чер бомбуразынның ангы-ангы районнарынга америка шпионшишкинчи албан чергелериниң хоралакчы үүлгедиишкиннерин сойгалап, илереткен материалдарны янзы-бүрү чурттарның солуннары үргүлүү парлап турар. Оон-биле кады коммунизмни болгаш бүгү-ле деп-шилгелиг чүүлдерни көөр хөнүн чок, оларга удуралыыш турар кандыг партиларга болгаш организацияларга Төп разведка эргелелиниң акша-хореңгини үргүлүү берип турганының кичээнгейни утландырып турар.

⊙ **РИМ.** «Стампа» солун АКШ-тың конгрессиниң комиссиязының илеткелинде Италияга ТРЭ-ниң шпионшкиннериниң үүлгедиишкиннериниң дугайында документилерни парлаан. Ол солуннуң Вашингтонда корреспондентизиниң холунга үк документилер киргең.

ТРЭ-ниң акша дуузламчызын италия «хереглекчилерге» колдуунда-ла сонгулдаалар болурунуң мурнуу чарымында чорудуп берип турар. Ол болза, антикоммунистиг болүктерге таварышкан үе бирге үелерде оларны детпкиир дээш ораалажыышкын болдурун «Стампа» онзалап айтыпаан.

Бистиң чуртувыста антикоммунистиг партиларга ТРЭ-ниң акша-доренги берип, реакциялыг күштерниң хоралакчы үүлгедиишкиннерине дузалаашкын турары дээрге, ол албан черинең дөрт үлээлгезин-дир деп «Унита» солун бижээн. Оон Вьетнамга, Чилиге, Грецияга болгаш өске-даа чурттарга демократтыг күштерни базарырына база реакциялыг күштерниң бажың водуреринге кандыг роль дуг болганы билдингир болгай.

⊙ **АФИНЫ.** «Элефтеротипиа» солун болдунуң Парижте корреспондентизиниң «Керген кижиниң хереғизи» ТРЭ-ниң хүн демдеглелиө» деп номнуң автору, ТРЭ-ниң ажылдакчызы чоравай Филипп Эйджиниң харыыларын алгаш, кардаан. Оон алган медээлерин ёзугаар Грецияда ТРЭ-ниң 60 кире шпионшкиннерни ходелеп турарын Ф. Эйджи чугаалаан. Олар херек кирлиңда АКШ-тың элчин черинде албан хаан турар шийке ном доктаамал шерик төлээлекчилериниң составында кирип турарлар.

Ф. Эйджи ТРЭ-ниң Португалияда үүлгедиишкиннерин айыткаш, амгы үеде ында ТРЭ-ниң 20-ден 30 чедир ажылдакчылары бар бооп турарын сөөлээн. Олардың «оон үзелдиг шимчээшкинниң сандарадыр талазы-биле мергежилдиг кижи» деп саналдыын турар Джон Морган баштап турар. Ол АКШ-тың ында элчин черинең бирги секретарыда ажылдап турар. Ф. Эйджиниң чугаалаашы-биле алырга, ТРЭ Португалияда барыын үзелдиг ценгристиг болгаш экстремистиг болуттерге акша-хореңгини берип турар.

⊙ **ЛИМА.** ТРЭ-ниң хоралакчы үүлгедиишкиннерин чогум кандыгыл дээрзин Латин Америкалың улустары эки билир. Колониалдыг терги-дешкиннең камгалаар болгаш өске улустарны дарлаар дээш ТРЭ-ниң ажылтан турары бүжар-чүдек үүлгедиишкиннериниң четче эвес данзызы—Гватемалага, Доминикан Республиказа, Чилиге дуруң ёзугаар чазактарны дужургени шериг интервенциялыын белетеен ворутканы болгаш чурттарның ишкинги хоралакчы ялегеттерни деткиири ол бооп турарын недели сынында үнер «Варьеддадес» солун бижээн. Революстуг идеялар улустарның мээ-медерелиге хаалгын эгелээри билек-ле, империализм ТРЭ-ни ажыглап алгаш, оларже шаап халдаашкынын эгелей бээр.

(СӨТА).

Барыын Сахарада байдал

КАИР. (СӨТА). Африка чыгыс эп организациязының чинтик секретары У. Этеки Барыын Сахарада байдал-биле холбаштыр Араб чурттар лигазының чинтик секретары М. Риядка бижик чоруткан. Ол девискээрге Алжирниң, Марокконуң болгаш Мавританиянның арганызга турустуруп келген чөрүүдээн ооң ишкинде Сириянып, Ирактың, Ливияның, Египеттиң, НҮДР-ниң болгаш Тунистиң төлээлекчилери арналаштырып чугаалажыышкынын кылыр соруглга-биле Алжирге болгаш Марокконың болганы билдингир-де ёзугаар хой араб чурттарның

МУЗЫКА ЧАҢГЫЛАНГАН БАЖЫҢ

Тээли—Тываның хүн бүрү чаартыныр өзүп орар база бир улуг суурларының бирээзи. Оон бир кудумчузу-биле чоруп орарга, крышалыг узун бажың турар. Хөгжүм-музыка оон хүнзедир барык үзүлбес. Ол бажыңның чаны-биле эртикен кижи, бир эвес далашпайн чоруур болза, дыңнап-ла турукаазы кээр. Ол дээрге Тээлиде ургуларның музыка школазы-дыр.

Январьның ол эртенинде ындазында соогу-ла кончуг. Делгандыр-да шаң-туман. Ынчалза-даа музыка чаңгыланган ол школаже уурук-суурухтап шуушкан бичии ургулар суурнуң ол-бо кудумчуларындан катка-хоглуг, чугаа-соотту кээп-ле турар болду. Оларның чугаа-сооду безин хандыкшаан чүүлүнче утланган—«ажылагыйжы» аян-көөп бар.

— Баянга онаалгамны чүгээр-ле белеткеним алдым ышкаш.

— Мен-даа пат, пат... Бажыңга өске аар-саар ажыллар кылгаш, далаш ойнап белеткендим.

— Башкының мурнунга ойнаанымда мен арай сүрээдей бээр кижи-дир мен, эжим. Ынчангаш часкылаптар. Ынчалза-даа башкым дораан айтып бээр-дир-ле.

...Музыканың терең океанынче баштайгы базымнарын кылып турар шак ол ырак-узак көдээ черде бичe чаштарның ажыл-херекчи чугаа-сооду дыңнап, өөрүшкүүдүң чалгы ойнаан арын-шырайын көргеш, кижи чайгаар-ла чоргаарланы бээр. «Көдээниң культуруг амыдыралының хоорэй-биле чоокшулажып бар чыдарының хензиг чижээн ырак-узак булуңдан безин көрүп болур-дур йин» деп кагадап боданмышаан, ында-мында язы-бүрү музыка чаңгыланган бажыңче келген херээм ужуп кире бердим.

Келген ургулар боттары-да, чаңчыккан айы-биле кыштың тоннарын тон азар черге аскылап кааш, түс-түс өрээлдерже киргилеп бээр. Делгем улуг коридорнуң ханаларында музыканың ада-өгбелери—сурагыг композиторларның портреттеринден эгелээш, шимелде-каастелга-ла хөй...

Шевергин кылдыр кеттинип алган аныяк кижиге ужуратым. Ол-бо азыларга барып, батареяларга холуң дегинип көргүзээн тур.

— Бөгүн соок хүн-дүр, эки чылытчык ирги бе дээш көрүп тур мен.

Музыка школазының директору ол болду. Бичии ургуларның өөренир школазын оларга таарымчалыг кылдыр тудуп турар байдалын көөрге, аныяк-даа болза, директорнуң ажылагыйжызы көскү... Черле алызындан херт-бүрт, өде-чара-даа ажы-чаң чок хире, чугаа-сооду безин оожум башкы болду.

Кириэл Оюржак школаны чедиишкинниг дооскаш, бодунуң сонуургалының, айы-биле Кызылдың ураң үүл училищезинге өөренип киргел. Ону 1968 чылда эки дооскартары билек ыраккы Бай-Тайгага эң-не баштай ажыттынар музыка школазынга директорлагы-биле чоруткан. Аныяк кижиниң сетки-линге эң баштай бодунуң күжүнге, билиинге улуг бүзүреп-весс—«директорлап шыдавас боор мен» дээр чайгылыш-кынмар-даа тургулаан. Ынчалза-даа башкыларының идегелин ажыл-херек-биле шынзыдарын ол орайлажыр деп шиитпирзел алган.

Оран-сава бар-даа болза, ажыл кадында тургустунуп кээр айтырыг-ла хөй. Аныяк директорга, шынап-ла, баштай берге болган. Хандырып дузалажыр ужуруут организацияларлар-биле харылзааны хензиг-даа кошкаттаазын ол орайлашкан. Музыка херекселдерин каш-ла тар өрээлдерге сыңмарлап алгаш, баштайгы кичээлдерин эрттирип эгелээн. Эң баштай ук школага музыкага хандыкшылдыг 38 өөреникчи турган. Аныяк директор көдээ черге ургуларның музыкага хандыкшылын чедип алыр дээш хөй-ниитиге даянышаан, кызымакай ажылдаан. Чогуур черлерге айтырыгны дорт тургузуп турган, школаның байдалын эжиктеген.

1968 чылдаазы-биле амгы үезин дедүээрге, байдал таарымчалыг апарган. Мурнуку чылдарда клуб турган бажыңны ам чүмү-биле музыка школазы эжелээн. Өрээлдерни-даа, одаага системазын-даа таарыштыр эде кылган. Ам Тээлиде музыка школазының домра, кларнет, фортепиано болган баян салбырларында шупту 122 урут өөренип турар. Ында тускай мергежилдиг тос башкы музыкага сонуургалыг бичe чаштарны өөредип, кижизидип турар. Галина Кандан, Борис Чамбыт болган өскелер-даа хөй-ниити ажылынга идепкейлиг киришкиваан, бичии музыкантыларга бижиг билигни берип турар. Олар концерттерниң идепкейлиг киржикчилери.

— Ниити бялят школазында база челиишкиннинг өөренимшаан, бодунуң сонуургалының ажы-биле бистиннде өөренип кээп турарлар. Чамдык төптүг чылдагаанар дээрдеп башка, барык шупту кичээл шагы үс-пес-тирлер. Ол чорук башкыларның ажылдаарынга-даа чиик, сеткил-сагышка-даа өөрүүгүт боор-дур. Оон ыяш, ыланғыя сөөлгү чылдарда алынелер урутларының музыкага күзел-сонуургалы улам детки, дузалап турары өөрүүгүдүр. Музыка херекселдерин салып берип турар. Баянларны сынавазы, 30 ажыг фортепианону ада-иелер урутларында салып берген. Салчак Куусал, Кинм-оол Сарыг-Доңгак болган өске-даа ада-иелерниң школа-биле харылзаазы бижиг. Ындыг болганда башкыларның ажылдаарынга чиик дегүм-дүр — деп, Кириэл Дүңчүнович Оюржак чугаалап турар...

1975—1976 өөредилге чылында Бай-Талда ук школаның база бир салбыры ажыттынган. Ында база-ла музыкага сонуургалдыг бичe чаштар кызымаккай өөренип турар. Чаңгыс райондан көргүскен бо хензиг чижектер—көдээниң культуруут амыдыралының, ылаңгыя бичe чаштарның чүгле музыкага безин сонуургалының күштелгенин херечилеп турар.

Бичe чажыдан музыкага хандыкшыл—ургуларның эстетиктиг кижизидилгезинге базаза тергиин улуг салдарлыг. Ынчангаш ол чугула айтырыгже киҥээгейин база конкатпас ужурлуг бис.

К. ТҮЛҮШ.

Делегейниң он ийиги кышкы олимпий оюннары

Олимпиаданың оду хып эгелээн

СЭТА-ның тускай корреспондентилери А. Левинсон, Ю. Хромов, А. Ермаков оларның Инсбруктан дамчыткаары:

— Эрте-бурун шагның олимпийжи оюннарының тывылган чери — бурунгунуң Олимпиязындан эккелген от 76-гы олимпиаданың эртер черинде бедип үнген Бергизель даанның кырында ийи кан пашта хып эгелээн. Ол ийи пэш сөөлгү 12 чылдың иштинде спортчуларның ол хире улуг чыыжын ийи удаа хүлээп ап турар Тирольдуң наймысталының төөгүлүг болуушкунарын коргузүп турар. «Бистер улустар аразында кады ажылдажылганы болгаш ботботтарын билчирин быжытлазының херээжеге бистиң эртебурунгу хоорайывыстың салыыцкынынга чоргаарланып турар бис» деп, Инсбруктуң бургомистри Алоис Луггер чугаалаан.

Австрия республиканың президентизи Рудольф Кирхшлегериниң 1976 чылдың кышкы олимпийжи оюннарын ажыттынган деп чарлаан сөстерин чыылганнар дингиттиг адыш часкаашкыны-биле утказынар. 60000 ажыт көрүүчүлер болгаш олимпийжи байырлалдың телевиденне дамчыштыр киржикчилери, чүс-чүс миллион кижилер байырладыт ёзулаалдың хереченлери болганнар.

Хүндүлүт залчылар чанынга олимпийжи оюннар болган найысталдарның тускай эстафетазының хүлээдиишкини болган Ажыдыышкының байырлыг ёзулалынга олимпиянның түгүн эккелгеп Сапоронуң (анаа оон мурнунда ак олимпиада болгаш) төлээлери ону Тирольдуң найысталының хоорай чагыргазының даргазынга дамчытканнар. Ол тукту олимпийжи чемпион Юкио Касая көдүрүп алгаш келген.

От кыысырының ёзулалының киржикчилери 64-түң олимпиадазының чемпионнары хаакчы Кристль Хаас болгаш чалаг-шанакчы Иозеф Файштмантл, олимпийжи даңгыраткың состерин чугаалаан бобслейжилернинг австрия экипажының штурманы тренер Деле-Карт, а ол ышкаш олимпийжи маргылдаалларга киржир муң-муң кижилер ажыдыышкынының байырлалынга киришкеннер.

Национал хептерлиг болгаш Тирольдуң калбак шляпа бөрттерип кеткен 36 бичии оолдар чүрт бүрүзүнүң төлээлекчилериниң мурнунда оларның аттарын бижээн транспарантыларны тудуп алгаш эрткеннер. Аргентина бодунуң спортчуларын эң сөөлгү шакта чорудар деп шиитпирлээн болганда байырлыг марштың эгелээрининг каш шак мурнунда оларның бирээзи «ажыл чок артар» часкаш. Ол Мурнуу Америкадан келген кижилер таак маргылдаазынга киржирлер.

Көрүүчүлер мурну-биле байырлыг чыскаал-биле эртеп төлээлериниң аразындан көрүүчүлер совет олимпийжилерге оюна алыш часкап, байыр чедирип турганнар. Бистиң чурттуң тугун Владислав Третьяк тудуп алгаш эрткен. Дүктүг пөрт-терлиг болгаш тоннарлыг оолдар, кыстарның эптиг-ээлдек болгаш бөдүүн аажы-чаңы өөрүшкүлүг тирольчуларга дыка таарымчалыг болган. Бистиң спортчуларывыс кудумчуларга чоруурга доктаадып, хөй айтырыгларны салып, автографтарны бээрин дилеп турарлар. «Зеефельдтиниң эң сурагжааны» Сапоронуң маадыры хаакчы Галина Кулакова, фигуристер Ирина Роднина биле Александр Зайцев, Людмила Пахомова биле Александр Горшков, а ол ышкаш Рига чурттуг 19 хардыг даараныкчы Вера Зозулья оларга дыка «берге» боон турар. Сворттуң ол хевирииң төлээлекчилери болгаш доң кырынның таныычылары-даа боттарының мергежилин бир дугаарында көргүскеннер. А кежээ чаңгыстап чүүлүлаар чадаг-шанакчылар маргылдаанны эгелээн. Ол ышкаш фигуристер база-да таңды талазы-биле үш программаже эгелеп кирген.

Вера Зозулья—бистиң чыынды командавыстың 110 киржикчилериниң хөй кезии ышкаш, ыяшт маргылдаага бирле дугаарында киржип турар. Ол бодунуң сонуургалын мынчаар илередип турар:

«Бистер Инсбрукта боттарывыстың спортувусту, бистиң улуг күрүмевисти төлээлеп турар-дыр бис. Ынчангаш бистиң кижи бүрүзү онза харыысалганы билип, хөй миллион совет кижилерни чедиишкинбиле өөрүтүүн күзеп турар». Маргылдаанның эгелээрининг мурнуу чарында чаагай чаңчыл ёзугаар болган совет шилиндек команданың комсомол хуралынга база-да ол дугайын чугаалашкан. Боттарының эштеринииң мурнунга Александр Тихонов, Галина Кулакова, Александр Горшков олар чүве чугаалап, санал бергеннер. 80 чылдың Олимпиадазының оргкомитединиң даргазы. ССРЭ-ниң Министрлер Чөвүлелиниң Даргазының орлакчызы И. Т. Тихонов, ССРЭ-ниң спорт комитединиң даргазы С. П. Павлов олар олимпийжилерге чаагай күзелин илередип, чүве чугааланнар. Олимпийжи маргылдаага киржир совет спортчу бүрүзү СЭКП-ниң XXV съездизинге комсомолдуң раворотунга ат салыр күндүлүг эргенни чедип алыр дээш бүтү чүүлдү кылырын ол хуралдың шиитпиринде демделээн.

Бистиң спортчударывыс болгаш өске-даа чурттарның төлээлекчилери-даа маргылдазының ажыдыышкынынын күнүнде 76 чылдың Олимпиадазының организацияларынга улуг ажылды кылганы дээш өөрүп четтирикшиннин илередип турганнар. А олар дыка кыска—чүтле үш чыл иштинде ол бүтү ажылдарны кылыр ужурга таварышкан. Акша-сап-хөө берелериниң ужурунда америк Денвер хоорай ол маргылдаларны өткүрүүгө белеткеп турган. Ол-ла үеде Инсбрукка Олимпиадаже 30 ажыг делегацияны, 1000 ажыг спортчуларны, 500 ажыг журналистерни, 30 ажыг фортепианону ада-иелер чурттарында салып берген. Салчак Куусал, Кинм-оол Сарыг-Доңгак болган өске-даа ада-иелерниң школа-биле харылзаазы бижиг. Ындыг болганда башкыларның ажылдаарынга чиик дегүм-дүр — деп, Кириэл Дүңчүнович Оюржак чугаалап турар...

1975—1976 өөредилге чылында Бай-Талда ук школаның база бир салбыры ажыттынган. Ында база-ла музыкага сонуургалдыг бичe чаштар кызымаккай өөренип турар. Чаңгыс райондан көргүскен бо хензиг чижектер—көдээниң культуруут амыдыралының, ылаңгыя бичe чаштарның чүгле музыкага безин сонуургалының күштелгенин херечилеп турар.

Бичe чажыдан музыкага хандыкшыл—ургуларның эстетиктиг кижизидилгезинге базаза тергиин улуг салдарлыг. Ынчангаш ол чугула айтырыгже киҥээгейин база конкатпас ужурлуг бис.

К. ТҮЛҮШ.

Олимпиаданың алдын, мөңгүн, хүлер шаңналдары

Он ийи дугаар кышкы маргылдааларга 111 медальдар—кайызы-даа 37-37 алдын, мөңгүн болгаш хүлер шаңналдар дээш демисел болур. Оларның эң-не хөй —он шаазы хаакчыларга, трамплиндеп шуураарларга болгаш спорттуң ийи хевирииге маргыжарларга онаажып турар. Олардан чүгле бир медаль эвээш— 9 медаль дошка чаржыр спортчуларга онаажыр. Оларга база бир хевирииң маргылдаазы—эр кижилериниң 1000 метрге чарыжы немешкен. Кадыр дагдан чүүлүлаар хаакчылар алды медаль дээш маргыжарлар. Дөрт комплект шаңналдар фигуристерге, үжүү—чадаг-шанакчыларга, ийи-ийи—биатлончуларга болгаш бобслейжилерге, бирээзи—хоккейжилерге онаажып турар.

* * *

Ак олимпиаданыц организацыкчылары 'тимлекчилерге шаңнал тыпсыр ёзулалды чаа хевир-биле кылырын шиитпирлээн. Шаңналдарны кежээлерде олимпиаданыц доштуг стадионунга тыпсыр болгаш ол үеде көрүкчүлериниц мурнунда дендии улуг экранга чемпионнарның каичаар тимлээнин көргүзүп вээр. Медальдарны тимлеп алган кижилер мурнундагызы ышкаш аиаа-ла бедик чадаже эвес, а плексигластан кылган улуг шайбалар кырынче үнер.

* * *

Чеден ийи эмчи олимпийжи маргылдааларга «беден». Оларга «Кызыл Кресг» ниитилелиниң дыка хөй санитарлары болгаш даг-дащгыг черлерге бергеге таварышканнарга дузалаар 99 специалистер база каттыжар. Ол ышкаш беш вайынчы вертолёттар, «дүрген дузаның» 28 машиналары кажандаа беден. Ук черниц бир журнализиниң чугаалаапы-биле алырга, кадыр дагдан чүүлүлаар хаакчылар ам сагыш амыр болур.

(СЭТА-ның тускай корр.).

ИНСБРУК.

Олимпий оюннарынга киржир шайбалыг хоккейге ССРЭ-ниц шилиндек командазы (солагай талдан оң талаже):

артны одуругда: эмчи О. Белаковский, А. Гусев, В. Васильев, Г. Цыганков, В. Шалямов, массажчы Ю. Деткин;

ортаа одуругда: тренер К. Локтев, В. Харламов, Б. Александров, С. Бабинов, Ю. Ждухтов, Ю. Ляпкин, С. Капустин, А. Якушев, В. Петров, тренер В. Юрзинов;

мурнуку одуругда: В. Третьяк, В. Лутченко, В. Шадрин, улут тренер Б. Кулагин, Б. Михайлов, А. Мальцев, А. Сидельников.

А. ПУШКАРЕВ биле А. ЯКОВЛЕВТИЦ фотозу.
(СЭТА-ның фотохрониказы).

Бабиен КАРАПЕТЯН

Хапуга болгаш ооң кадайы

(шоодуг)

Хапуга деп аттыг-чарлыг
Хамаатты бар чүвеҥ иргин.
Сеңгүүстеп каап базып чорда
Семис, шыраа чаанга домей.
Кежээлерде хөглеп үнер
Кежик тыпкан Хапуга-дыр.
Аптар черин билир болгаш
Акша-мөңгүн мүңзавас эр.
Хапуга деп аттыг-чарлыг
Хамаатының өөрү-биле
Чиир чеми—шиштеэн эттер,
Шилде шупту—коньяк, водка...

Хөөрежип ижип турда,
Хөглүг уе билдиртпес-даа.
Халас кежик ишкеш, чигеш
Катыы-хөглүг таваар тургаш
Хапуга деп аттыг-чарлыг
Хамаатының кадайы бар.
Оозу дүне, бир-ле катап,
Оттуп келгеш сымыранган:
— Акша саарып эки билир
Амыр кижи Нагапет-тир,
Бистер канчап дорайтаар бис,
Бирээни тып, бодап көрем.
Хапуга деп аттыг-чарлыг

Хамаатывыс кадаймга:
— Орталап моң, ынча дивес,
Оорлап болбас, шыдавас мен!

Кожавыс эр оорлап турзуп,
Кожаланчып канчаар деп бис,

Олче сагыш салбайн көр— деп,

Овуузуннуг харын берген.
Хапуга деп аттыг-чарлыг
Хамааты-даа удуур бодаан.
Кадайында уйгу-даа чок.
Халак-хлээр хөлчок болган:
— Канчап бардың, эргимнем? —деп

Хапуга оон айтырып-тыр.
— Сестип тур мен, шагдаа келгеш,
Сеңи аппаар ышкаш боорлур.

Хапуга деп аттыг-чарлыг
Хамааты аа харылап-тыр:
— Ажырбас оң, эргим эжим,
Ам-даа элек... Эвлчег көвей...

Оруузундан Д. ЧЫДЫМ очулдурган.

БӨРҮ~АРААТАН АМЫТАН

Аңнаашынның эң-не хандыкшылдыг хевирлериниң бирээзи бөрүлерни туичугаштар асиаш, сегиртип аңнаарының таарымчалыг үезин чурттуң областарының хөй нуруузунда келген.

Россия Федерациязының девисизэринде он-он муң бөрүлер турлагжып турар. Ынчаарга дорту-биле чугаалаар херек: оларның дыка хөйү бойдусна болгаш кижиге мурнуку хевээр улуг ногараалды таварыштырбышаан турар деп, СЭТА-ның корреспондентизинге Россияның аңчылар болгаш балыкчылар эвилелиниң баштаар черниң даргазы А. И. Кояльков дыңнаткан. Араатан бөрү бүрүзүнүң хүнде амыдыраарынга үш килограмм хире эът хереглеттинип турар. Оон алырга, ол араатаннар чеже буурларны, сыыннарны, хавааннарны болгаш куштарны, а чамдыкта азырал малдарыны база куштарыны кырып кааптып болуурумдаары берге эвес-тир.

Чижээ, Красноярскиниң аңчылар болгаш балыкчылар ниитилелиниң медээлеринден алырга, ол крайда муң хире бөрүлер турлагжаан. Сөөлгү беш чыл дургузунда олар арганың аң-меҥин безин самаваска, барын-ла дөрт муң хөйну болгаш ошкуну, соңгу чүнтүң чеди муң ажыг ивизин, эвээш эвес инектерни база чылгы малды тудуп чээн белуп турар.

Карелияга чыл бүрүде-ле бөрүлер колхоэтарның болгаш совхоэтарның чус-чус азырал ивилерин, 700 хире буур, буланны тудуп чип турар. Башкарияга арганың чараш аңы— элиити бөрүлер барын-ла бурүну-биле кырып каан. Ынчаарга топ, сырый чурттанчыгыр черлерге безин араатан бөрүлер аал малынче шоглап турар апарган.

Бөрүлер аажок дүрген төрүп өзер аргалыг. Чижээ, бөрү ургайы уттундурбас кылдыр сагындырып турган Москва областынга эрткен чылын көвээзы областтардан уячуп келген 56 бөрүнү өлүрген. Казахстанның ховуларындан кежүп келген бөрүлер Алтай крайда дыка көвүдээн.

Бөрүлер калчаараар аарыгның тарадынчылары болуп, ону ыттарга халдадып турарыбиле база эйыылдыт. Бо чылдың январьда Калуга областың Думиничи болгаш Сухиничи районнарынга ындыг таварыылгалар болгулаан.

Бөрүлер ноичут өөзарымчалыг болгаш сезимирген. Аглап аңнаарда оларның ол өнзагай чөрүүн ажыглап турар. Бөрүлерниң хүндүс бузуп чыдары арга-арыгны долгандыр хендирде багааан кескү туичугаштарны шөйүптер. Бөрүлер ол туичугаштарны көрүп каап, өлче барбайн, өске чөрлеп чөрүтпаш, сегит бажында манап өлурган адыгжыларга баар.

Бөрү-биле демисел билиглерни болгаш дуржулганы негеп турар. Ынчангаш аңчылар ниитилели бөрү аңнап өлүрер кижилерни белетпеп турар.

Ынчалзажок аңнаашкын болгаш өске-даа хемчегпер ындыг-ла дээштиг эвес болуп турар. Оон ужуру болза, бөрү дээрге араатан эвес, а «арга самитары» ышкажыл дээр языяыг бодалдарның тарап нептерээнинде. Бөрү чүгле аарыг аң-амытанларны тудуп чээш, аң-меҥнің ниити баш санының кадыкшыларынга идигни берип турар деп, чамдык улус ынчаар бодап турар. Аарыг болгаш ошкаш аң-меҥ бөрүлерниң чижи болуу бээри чугаашкок болбайн аам. Ынчалзажок араатаннар аң-меҥнің чаш толуп хөйү-биле кырып чип турар. Малга халдаазында ол араатан аарыг-кадым деп ылгап турбас-ла болгай.

П. РОГОЗИНСКИЙ.
Москва.

Ольга ЧЕРКАШИНА

Ак-Дуруг

Ак-Дуруг ыяштарга
Ак-Дуруг ыяштарга
Ак-Дуруг ыяштарга

Бүгү чурттарның пролетарийлери, каттыжыңар!

ШЫН

СЭКП Тыва обкомунуң, Тыва АССР-ниң Дээди Соединиң болгаш Министрлер Чөвүлелиниң органы

№ 31 (10016) | 1976 чылдың февраль 7, суббота | 1925 чылда үндезилеттинген | Өртээ 2 хөп.

БЕШ ЧЫЛДЫ — ҮШ ЧЫЛДА

Кызылдың үлетпүр бүдүрүлгелери оңгу беш чылдың бирги чылының баштайгы айында ажылдаанының түпнелиин үндүрген. Продукция сайгарарының планын пайысчылалдың бүдүрүлгелери 104,3 хуу, шинти продукция бүдүрериниң планын 106,4 хуу күүсеткен. Берлингеп пландан ажыр 324 муң рубльдин продукциязын бүдүрген. Эрткен чылдың бо үезинге деңнээрге, продукция бүдүрери 14,9 хуу улгаткан, тодаргайларга, 697 муң рубльге көвүдээн. Хоорайның бүдүрүлгелери плаидан ажыр 400 муң киловатт-шак электри энергияны, 18 муң тонна хөмүр-даштыг, 7 тонна кондитер кылыгларын болгаш өске-даа продукцияны бүдүрген.

СЭКП-ниң XXV съездизинге хүш-ажылчы белектерлиг ужуражыр дээш социалистиг чарышты бүдүрүлгелер калбартканының түпнелиинде элгэн хөй коллективтер январь айның планын ажыр күүсеткен. Оларга сүт заводу, «Тыва суг тулуг» трезн, Каа-Хемниң хөмүр-даш разрези, ыт комбинады болгаш өскелер-даа хамаарыжыр.

Партиянның съездизи ажыттынар хүнге чедир хоорайның дыка хөй бүдүрүлгелери бо чылдың баштайгы айының планныг онаалдаларын күүседип шыдаар.

А. ГРИГОРЬЕВ.

ТӨРЭЭН ЧУРТУВУСТА

МОСКВА. Эвилелдер бажыңының Колониалыг залынга СЭКП-ниң Москва хоорай организациязының XXII конференциязы болуунуң ажылын дооскан. Конференциянның президиумунда иптер Ю. А. Андропов, В. В. Гришин, Ф. Д. Кулаков, Д. С. Полянский, П. Н. Демичев, Б. Н. Пономарев, М. С. Соломенцев, Д. Ф. Устинов, В. И. Долгих, И. В. Капитонов, К. Ф. Катушев.

Делегаттар СЭКП МХК-ниң болгаш ревизия комиссиязының отчет илеткелерин чугаалажып дооскан.

Хоорайның XXII партия конференциязындан соңгуткан СЭКП Москва хоорай комитединиң пленуму болган. Анза организастыг айтырыгларны көргеи. СЭКП МХК-ниң бирги секретарыгга В. В. Гришинни соңгаан.

• • •

ТАШКЕНТ. Узбекистаның Коммунистиг партиязының XIX съездизи бодуунуң ажылын дооскан. Организастыг бирги пленумга Узбекистаның Компартия ТК-ниң Бирги секретарыгга Ш. Р. Рәшидовту соңгаан.

• • •

АЛМА-АТА. Казахстаның Компартиязының XIX съездизи ында боол турар. Республиканың экономиказын хөгжүдер талазы-биле республиканың партия организациязының сорулгаларын тодаратпышаан, оон делегаттары ажылчы чонларның бүгү-де күүжүн ажылдың ажыктыг чоруун болгаш шынарын бедидеринге, камаалганың корумчурумун күштелдиреринге угланганын онзаалап демдеглеп турар. Бо сорулгаларны чедишкинниг шинтирлээриниң эң чугула чүүлү соңлаистиг чарышты улам-на калбартып чорудары болур.

• • •

МИНСК. Белоруссияның Коммунистиг партиязының XXVIII съездизи ацца болган. Оон киржикчилерге тоску беш чылдың дургузунда республиканың экономиказының канчаар хөгжээнин анализтеп көргөн болгаш бүдүрүлгеин улам улгаттырарының курлавыразырын, ажылдың ажыктыг чорууп болгаш шынарын бедидеринің аргаларын чугаалажып көргеннер.

• • •

МИНСК. БССР-ниң кодээ ажыл-агый министерствозунуң Белоруссияның күрүнеп төлевилел-техниктиг институту республиканың найысчылында ажыттынган. Республикага кодээ ажыл-агый бүдүрүлгелериниң технологтуг кезектерин ол организациягга дагзып турар.

• • •

ЛЕНИНГРАД. ССРЭ-ниң Эртемнер академиязының Ботаника институдунуң эртемденнери РСФСР-ниң кара эвес хорзүнүүр зоназының үнүштерин көргүскеи ботаниктиг картазын кылып доосканнар. Эртемденнер ында үнүштериңиң чүгле аалы байдалын эвес, харында оларның эртеи үезин «катап коргускеннер». Агрономнар, мелиораторлар ол картаны ажыглаан, ажылагый бүрүзүнүң үнүш-дужудун шын тодарадып болур аргалыг.

• • •

ОРЕЛ. Чочак-тарааны хайнакташтырар талазы-биле чүртте эң-не баштайгы лабораторияны тараа-бобы болгаш крупа культурадарының Бүгү-эвилел эртемчинчилел институдунуң чанында тургускан. Оон сорулгазы — ол культураның чаа, бедик дужуттуг, хөй белоктуг сорттарын тывары боон турар.

• • •

ВЫБОРГ (Ленинград область). «Заря» дээр адымыр совхозу Баргузинниң кара киштерни чүртүүн Соңгу-Барымы чүгүнде өстүрүп эгелээн. Ында ол эң үнелиг ашчыгажының уксазында экижидер белүүтү тускайлаан. 750 кишти тускай кылган фермада амырап эгелээн.

• • •

КИРОВ. Септелгедеп үнген машиналарның байдалын хайгаараар тускай албан черлерии областтың ажыл-агыйларында тургускан. Областтың «Сельхозтехника» каттыжыышкынының тургусканы чаа лабораториязының специалистери ол машиналарны хынап көөр. Бедик мергежилдиг специалистер септээн тракторларның, автомобильдериниң, комбайиларның болгаш өске-даа агрегаттарының калчаар эжыдаарын шүүп-ле колхозтарга болгаш совхозтарга барып хынаар.

КҮШ-АЖЫЛДЫҢ САГЫЛГА-ЧУРУМУН БЫЖЫГЛААР

Сагылга-чурумну болгаш кадрларның харыысалгазын бедидерин — ниитилелдиң чугула сорулгаларының бирээзи дээрзин партияның XXIV съездизинге СЭКП ТК-ниң Отчёт илеткелинге эш Л. И. Брежнев чугаалаан.

Хей-хөй партия, комсомол организациялары, республиканың бүдүрүлгелериниң болгаш тудугларының удуртукчулары ажылчы чонну сагылга-чурумун, күш-ажылды коммунистиг ёзу-биле көөрүп, бүдүрүлгениң ажыл-хереглери дээш харыысалгазын бедидерин болгаш чогаадыкчы идепкейин чедип алыр дээш кичээнгейни улгаттырып турар. Ооң түпнелиинде 1975 чылда ажыл шагы чидирер чорук 1970 чылга деңнээргe 1,5 катап эвээжээн.

Кызылдың дзаранылга комбинады, алгы заводу, «Тыва даг-дүгү», «Тыва кобальт» комбинаттар, Хову-Аксының АТБ-зи, Каа-Хем хөмүр-даш разрези, «Тыва көдээ тудуг» трестиң автобазазы, «Кызыл тудуг», «Кызыл ЦЭС тудуг», эргелелдери, «Востоксантехмонтажтыг» КМК-ы болгаш өскедээ бүдүрүлгелер бо талазы-биле ажылды эки организастаан. Устүнде адаанывыс организацияларда идей-политиктиг болгаш күш-ажылчы кижилерлиг кижилерниң шынары бедээн, чурум үрекчилерн-биле демисеилди кошкаттайн турар болгаш бүдүрүлге айырыым болгаш кижилер-биле ажылды сырый колбаштырып, ажылчыннарның ажылдарынга, чурттазырынга, дыштанырынга тазырымчалыг байдалдарны тургузуп турар.

Экономиктиг болгаш социал хөгжүдениң комплекстиг планнарын коллективтер ажылдап кылган болгаш ону амыдыралда ботгандырып, күш-ажылчы кижилерниң коэффициентилерни, моральдыг болгаш материалдыг макталдарны ажыглаан, ажылчыннарның билиг-мергежилин, политиктиг деңгелин бедидерн-биле ажылдарны чорудуп турар. Ажылдан оспаксырар чалгаларны ажылчы чонларның хуралдарынга, эш хүү судтарынга тургузуп, хана парлалгазынга шүүлтүлеп, ажыл шаңналынга киирбейн, дыштанылга бажыңнарыиче бөөрының чурттазына бажыңны алырының эдилээн соцгаарладып турар. Ооң түпнелиинде эрткен чылын күш-ажылдың сагылга-чурумун үреп туралар-биле демисеилди кошкак чорудуп турар чорук-тар ам-даа бар.

Бүдүрүлгеде коллектив ажылчын дээш, а ажылчын коллектив дээш харыысалгалыг кылдыр тургускан партия организацияларының ажылы дээштиг. Шак ындыг арга-биле Тывының геология экспедициязының Н. Холмовка, «Тыва кобальт» комбинатта Г. Романенкога, № 1 АТБ-де Ю. Зюзинге, № 3 АТБ-де В. Жбановка, № 48 тудуг эргелелиинде Е. Ельцовага, «Тыва коммунэнергода» Н. Кузовлевке, «Тыва даг-дүгү» комбинатта С. Гэйдулинге, Улуг-Хемиң ыяш ажыл-агый черинден Букаревкө удуртkан бригадалар, эвилгелер ажыддап турар. Бо коллективтер планныг онаалдаларын, социалистиг хүзээлелерин чедишкинниг күүседип турары таварылга эвес. Ынчалза-даа чамдык бүдүрүлгелерде болгаш тудугларда кадрлар-биле кижизидилге ажылы четпес организастаттынган, күш-ажылдың сагылга-чурумун үреп туралар-биле демисеилди кошкак чорудуп турар чорук-тар ам-даа бар.

1975 чылда ажыл шагын чылдагаан чоокка үзер чоруктардан тудугларга 27 муң. үлетпүрге 12 муң ажыг, автомобиль транспортунга 5600 кижи-күнү чидиргиг болган. Ооң чамдыктан 1130 муң рубльдиң тудуг-монтаж ажылдары кылдынмаан, 648 муң рубльге үлетпүр продукциязы чедир бердинээй болгаш улус ажыл-агыйынга 12 муң тонна чүүктер сөөртүнмээн.

Күш-ажылдың сагылга-чурумун үреэр чоруктар аъш-чем үлетпүрүнүң эргелелиинiң бүдүрүлгелиинде, «Сельхозтехника» каттыжышкынында, «Тыва тудуг материалдары» каттыжышкынында, «Тудуг кезектери» комбинатта, № 463, 62 КМК-ларда, Терлиг-Хаяның моңгун суу бүдүрүлгезинде, «Кызыл үлетпүр тудуг» эргелелиинде бар Ук бүдүрүлгелериниң партия, профэвилел болгаш комсомол организацияларының, ооң удуртукчуларының ажылчыннар оргузунга массаполитиктиг ажылды кошкак чорудуп турар. ажылдың шынарын экижидериче кичээнгейни сулаткаан.

Бир эвес бүдүрүлгеде ийи-чаңгыс аргачы кижилер-биле демисеилдн хоплаалыр, олар-биле чогуур ажылды чорутпас болаа, олар арага-дарыга улам хандыкшыыр, ооң үламыидан оззл-оңдак кылыр, планныг онаалдаларын күүсетпес, харыысалга чок, билиг-мергежилин бедитпес дээрзин амыдыралда чижектер көргүзүп турар.

1975 чылда Кызылдың завод-ларынга сергедир черге эът комбинадындан 121, «Сельхозтехника» каттыжышкынындан 118, «Кызыл үлетпүр тудуг» эргелелиiден 126, № 62 КМК-дан, «Тудуг кезектери» комбинаттан, № 1, 2 АТБ-лерден хөй кижиэ киргилээн. Бо санныр үе коллективтерде кижизидилге ажылының куду деңнелде тургустунгаиын көргүзүп турардыр.

Бүдүрүлгениң партия, профэвилел болгаш комсомол организацилары, ооң удуртукчулары эрагачылар, чалгаа-лар-биле демисеилди күштелдирип, оларны эде кижизидер талазы-биле дээштиг ажылдарны чорудар үүрүлүг.

Социалистиг чарышты цехтерге, бригадаларга дээштиг организастаарга күш-ажылчы сагылга-чурум эжижир. Хүзээлеени алган кижи ону күүседир дээш кызымак ажылдаары билдилгир. А хүзээлге күүседири дээрге-ле бижыг сагылга-чурум-дур. Ол чоокта планда, хүзээлге-даа күүсеттинмес.

Бүдүрүлгеде ажыддап келген аныяк кижилер боттарының ында үлүг-хүүзүн, харыысалгазын иедереп билир кылдыр оларны кижизидер херек. Аңда ажылдап киргенниң баштайгы хүнеринден этелеп олар бүдүрүлгениң ээлери болур үүрүлүг. Бо чугула ажыл-хереэке боттарының төлептиг үлүг-хүүзүн киирештирип чоруур дагдыныкчылар республиканда эвээш эвес. «Кызылцөстудуг» эргелелиiден Л. Коваленко, «Кызыл тудуг» эргелелиiден С. Сандан, № 48 тудуг эргелелиiден М. Сафроиова, алты заводундан М. Ооржак, Кызылдың даараныгга комбинадындан Л. Борисова болгаш Р. Сумба, Каа-Хем разрезиниден Л. Кузнецов, «Тыва даг-дүгү», «Тыва кобальт» комбинаттардан И. Чижик, И. Демеиков болгаш оон-даа хөй дагдыныкчыларны оларга хамаарыштырып болур.

Бүдүрүп турар продукциязының шынарын экижилер, күш-ажылдың сагылга-чурумун шыңгыы сагыыр, ажыл шагын чөптүг ажыглаар оруулга бүдүрүлге коллективтериниң мурнунда тургустуунган. Ажылчыннар оргузунга киижизидилге, позитивсоглыг ажылды күштелдирип, социалистиг чарышты хээштиг организастап, моральдыг болгаи материалдыг илгг берилгикиннериниң хевирлерин ажыглап турган ону чедип ап болур.

«Күш-ажыл талазы-биле төлевилелдериниң идит бериккн ролюн, ажылдачы бүрүзүниң осулгаларының өзүлдезиниң интилел бүдүрүлгезиниң хөгжүдезиниг, ооң ажыктыг торуун бердирелге ооң дууда күш-ажылчы салымыкшынындан болгаи коллективтиниң салымшынындан хамаарыжырын күштелдирер» дээн партияның XXV съездизиниг СЭКП ТК-ниң төлевилелиинде айыткам.

Ооң күүселлезин чедип алыр дүмбүлүү бүгү аргаларны ажыглаан ажыддарыы—чер-черде партия организацияларының хол сорулгазы.

А. ПОЖИДАЕВ,
СЭКП обкомунуң үлетпүр болгаи транспорт килдизиниң эргелекчизи.

СЪЕЗДИГЕ АЛДАР КЫЛДЫР

Төскү беш чылдың планныг даалгаларын хуусаа бетинде чедишкинниг күүсеткеш, мурнакчы үлетпүр бүдүрүлгелерниң санында киргеи Кызылдың автосептелге заводунуң ажылишчилери ам XXV съездиге төлептиг ушуламырынче күштү мөөңнээн.

Съездиге алдар болдурган чарышка киржип, бо чылдың баштайгы айында база бедик көргүзүглерни чедип алган. Сайгарылга планын 102,6 хуу, продукция бүдүрерин 100,9 хуу күүсеткен. Январьда завод 93 муң рубльдиң продукциязын сайгарар ушурлуг тургаш, 95 муң рубль чедирген.

Социалистиг чарыш цехтер аразында калбарган. Ооң шурнунда мастер Владимир Белостоковтуң удуртkан шүткүлге цеги чоруп турар. Ында ажылчыннар күш-ажылдың бүдүрүкчүлүүн бедидерииниң планын 165,3 хуу боттандырган. Шак ындыг күш-ажылчы тиилелгеии механика цеги база чедип алган. Чартык комуглар септээр цехтиң ишчилери ийи айның планын съезд ажыттынар хүнге чедир ажыр күүседир сорулгалыг.

Ол ышкаш Константин Нумарин, Алексей Попов ажышныкар бригадаларының күш-ажылдың бүдүрүкчүлүүн улам бедидеринче сагыш салбышаан, продукцияның шынарын мурнукузундан-даа экижидериниң чарыжынче киргеннер. Нумарин бригадазынга бе айда септээринге улуг үреликшиниңнерлиг автобустар таварышкын. Үреликшиниңнер септээринге хөй үе-шак чарыгдаттынзар. Ынчалза-даа оске бригадалардан хөмүдаазы-биле септенчилер эки шынар, бедик темп дээш боттарының аразында социалистиг чарышты калбартканын.

ЧУРУКТА: агрегаттар септээр цехтиң мурнакчы ажыжчыны, коммунистиг күш-ажылдың шалыпчызы Алексей Попов септелге үезинде. Ол бо бүдүрүлгеге эртиен беш чылды кыска хуусаада доезуп, шалыпчы ажылдаан ажылдерииң бирээзи. Ам бо чылдың ийи айларының планныг даалгазын партияның XXV съездизи ажыттынар хүнде ажыр күүседир дээш, бижыг сорунтуу-биле ажылдап турар.

О. ОХЕМЧИКТИҢ фотозу.

ШАҢНАЛДЫ ТЫВЫСКАН

1975 чылда мал ажыжының продуктуларын бүдүрерии болгаш садарын көвүдериг дээш республиканың малчыннарының социалистиг чарыжының түпнелиинде Каа-Хем районуун ажыл-ишчилери бирги черии эзээн. СЭКП обкомунуң, Тыва АССР-ниң Министрлер Чөвүлелиниң, облпрофчөвүлелдиң болгаш ВЛКСМ обкомунуң шилчиир Кызыл тугуи, бирги чергелиг дипломуун болгаш 2000 рубль түңгүг акша шаңналын районга тыпсырып шиитирлээн. Шаңнал тыпсырыпга турасканаткан байырлыг хураа дүүн Сарыг-Сепке болуп эрткен.

СЭКП обкомунуң бюро кежигүнү, облпрофчөвүлелдиң даргазы Т. Ч. Норбу шилчиир Кызыл тукту, бирги чергелиг дипломуи районуң төлээлекчилеринге тывыскан. СЭКП-ниң XXV съездизинге күш-ажылчы чедишкиннерлиг ужуражыр база оигу беш чылдың бирги чылының планныг онаалдаларын болгаш социалистиг хүзээлелерии хуусаа бегинде күүседир дээш кызымак ажылдарын каа-хемчилерге эш Норбу үзээн.

«Ленинчи орук» совхозтуң бирги салбырының эргелекчизи Ф. Доваулей, «Бурунгаар» совхозта хойжу бригаданың бригадири М. Ичин-Норбу, «Коммунизмче орук» колхозтуң даргазы Д. Сирота хураага саналл бергеш, шаңналга сорук кирип, улам эки ажылдарын чугаалаан.

СЭКП райкомунуң бирги секретары Н. П. Федоров түпнелиилс сөс алгаш, районуқуң малчыннары оигу беш чылдың бирги чылының даалгаларын хуусаа бетинде күүседир дээш бүгү күүжүн, арталарын үндүрүп, чедишкиннииг ажылаарыпа бүзүреткеи.

—Шыдаар бис! Шыдаар бис! — дээн үнлер үнеген.

Бригада кежигүнүери Донгак Реп, Ондар Детпе, Александр Дамба, Ооржак Калчан-оол, Монгуш Хүлер-оол олар бүгү-ле арга-дурулгазын, билиг-мергежилин даалгага күүседириие угландырганнар. Даларгы эртеиги чем, кыскажыска часпаргар. Хол куруг кижи көзүлбес, ким-даа артык базым кылбас. Секунда бүрүзү үнелиг.

«Тыва даг-дүгү» комбинаттың ажыглалга киирер объективинде чүс-чүс кижи ажылдап турар. Эртеиги шакта, өске ажылчыннар-биле бир дөмей, Куулар Хапың-оолдуң бригадазы кол корпусче далажып бар чыдар. Тайбың күш-ажылда маадырлыг ишти кылып турар аныяктар бригадазын дооразындан кым эскерер деп! Олар даалга күүседир дээш бар-ла аргазын хереглеп, ёзулуг-ла шак, минутаның бүдүрүлгеге үнезин улам хандыр биле бергеннер.

Январь ортан үези. Даалга күүсеттинген. Салгын камерязынга янзы-бүрү өңнүг даштан кылган шала салдынган. Ол дугайын Куулар Хапың-оол тудуг бригадазының начальнынгче чоргаарал-биле илеткээн.

Н. ЧЕМЕЗОВ.

ШЕВЕРЛЕКЧИ ООЛДАР

СЭКП ТК-ниң, ССРЭ-ниң Министрлер Чөвүлелиниң, ВЦСПС-ниң болгаш ВЛКСМ ТК-ниң «1976 чылда бүдүрүлгелиг ажыктыын болгаш шынарын бедидер дээш, улус ажыл-агый планның чедишкинниг күүседир дээш Бүгү-эвилел социалистиг чарышының дугайында» доктаалы Павел Холмогоровка удуртkан комсомолчу-аныяктарның шеверлекчилер звеновузун хей-ээт киирип, күш-ажылчы соруккө көдүрген.

Олар чиварының төнүзүнде «Тыва даг-дүгү» комбинаттың кол корпусунуң 54-кү демдээнге шеверлел ажылдарын эң эки хыдыр кылып доосканнар.

Чеди кижи составтыг бо коллективтиң төөгүзү солун. Комсомолчу путевка-биле бир ай бурунгаар республиканың ашгы-ашгы булунчаривдан Ак-Довуракта чыыган ооллардан тургустунган бо звенода Каа-Хем чурттуглар: чолдагчы Виктор Дедякин, тракторист Михаил Кужугет, малчын Александр Карл-Сал оларга Аксы-Барлыктан келген Андрей Бады-Бургут, Олег Стаай, дүүпү солдат Сергей Куулар немешкеп. Шак ынчаар ажыл-ишчи коллектив тургустунган.

Чер-черден келген ооллар чаңгыс кижи дег каттышкаш, бажыы чугайлаар херекселдербиле чепсегленгеш, шеверлел ажылы кыдыл эгелээннер. Оз чаа мергежилди ажыддап тура-ла шиигээдип алганнар, анаа Красноярскиниң «Оргтехстрой» трестиң дуружугалыг шеверлекчизи Екатерина Федоровна Белова улуг дузалы чедиргеи. Шеверлекчи мергежил чедип алыр дээн ооллардга Екатерина Федоровна бүгү талалыг арга-сумени берип, оларны көретккеи.

Чаа мергежилге бердингеи, аңаа сонуургалды: аныяк ооллар боттарының кылып ужурдут ажылынга ээ-харыысалгалыг, кызымаккай болганындан баштайгы онаалдавын чедип конуук бурунгаар доосканнар.

Амгы үеде Холмогоровтуң звеновузу кол корпустуң үжен ийиги демдээнде шеверлел ажылдарын кылып турар. Олар темпизин коиткатпайн, кылган ажылының бүдүрүкчүлүүн удам бедидер, социалистиг чарышты калбартып күлээлгени алганнар.

БРИГАДАГА ИДЕГЕЛ

Соруига улуг. Салгын камеразынга янзы-бүрү өңнүг даштан кылган шаланы салып дооэар. Оя ажылды бир неделя дургузунда кылыр соруига Куулар Хапың-оолдуң бригадазының мурнунга салдынган.

— Шак, минута бүрүзү үнелиг. Ажылчын ревин үнезин аңаа балдинер, иптер — дел, бирги тудуг участогунуң начальныги Евгений Дмитриевич Васильченко ооллардга чугаалаан.

Ажылдап эгелээриниң мурнунда бригаданың кежигүнелери «Блекман» деп салгын камеразында чүс-чүс дөрбелчин метрже чаттыган шаланы кичээнгейлиг көргеннер. Ажыл улуг, үе кызын. Ажылчын алларын шылгалдазы ам болур.

— Идегел силерде, ооллар, шыдаар силер бе?—деп, тудуг участогунуң начальныги шала-выдазын.

Куулар Хапың-оол өөрүне көрген.

— Кандыгыл, иптер? Хүнде бир чүс дөрбелчин метр инзыбүрү өңнүг даштан кылган шаланы кылыры биске онаажып турар-дыр.

— Бир эвес таптыг ажылдаар болза, чүге шыдавас деп бис!— деп, хенертен бир кижи чугаалаан. Ол чугаа бригада кежигүнериниң сеткилин хайыктырган.

—Шыдаар бис! Шыдаар бис! — деэн үнлер үнеген.

Бригада кежигүнери Донгак Реп, Ондар Детпе, Александр Дамба, Ооржак Калчан-оол, Монгуш Хүлер-оол олар бүгү-ле арга-дурулгазын, билиг-мергежилин даалгага күүседириие угландырганнар. Даларгы эртеиги чем, кыскажыска часпаргар. Хол куруг кижи көзүлбес, ким-даа артык базым кылбас. Секунда бүрүзү үнелиг.

«Тыва даг-дүгү» комбинаттың ажыглалга киирер объективинде чүс-чүс кижи ажылдап турар. Эртеиги шакта, өске ажылчыннар-биле бир дөмей, Куулар Хапың-оолдуң бригадазы кол корпусче далажып бар чыдар. Тайбың күш-ажылда маадырлыг ишти кылып турар аныяктар бригадазын дооразындан кым эскерер деп! Олар даалга күүседир дээш бар-ла аргазын хереглеп, ёзулуг-ла шак, минутаның бүдүрүлгеге үнезин улам хандыр биле бергеннер.

Январь ортан үези. Даалга күүсеттинген. Салгын камеразынга янзы-бүрү өңнүг даштан кылган шала салдынган. Ол дугайын Куулар Хапың-оол тудуг бригадазының начальныигче чоргаарал-биле илеткээн.

Н. ЧЕМЕЗОВ.

СЭКП РАЙКОМУНУҢ ПЛЕНУМУ

СЭКП-ниң Бай-Тайга райкомунуң пленуму Тээлиге болуп эрткеи. Партияның XVI область конференциязының түпнелдери болгаш районуун партия организациязының сорулталарының дугайында айтырыгны аңаа чугаалашкан. Хүн айтырыының талазы-биле илеткелди СЭКП райкомунуң бирги секретары Д. С. Даңзын-оол киилган.

СЭКП-ниң XXV съездизиниң төлептиг үткүүр дээш социалистиг чарыш 1976—1980 чылдарда ССРЭ-ниң улус ажыл-агыйын хөгжүдериниң кол угланыышкыннарының дугайында XXV съездиге СЭКП ТК-ның төлевилелии чугаалажып көргеи районуң ажылчы чонтарының инициативазын болгаш күш-ажылчы көдүрүлүшкүнүн улам мнай көдүргеи

Инчеектер сыңышпастаан

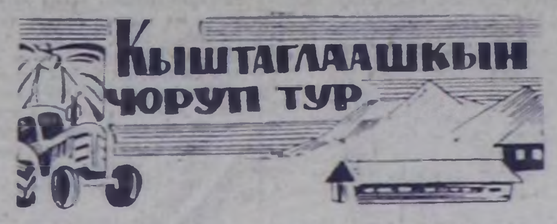

Аяс чылыг кышкы эртеи. Чолдагчы К. Дайтонивуң машиназы Даг-Дөзүнде кыштагга дораан халдып кирип келдим. Колхозтуң хойжуларының ишти-нде хойлары баштай хураганнап эгелээн Ооржак Даваа өдек чоогунда кадатка турган хевирлиг, холунда даяпгыыш тутkан, ооргазында чаш хураганныг инчеек чүктээн бластинбиле мендилештн.

— Сарыг-Карак ийнстепта — дээш, кадарчы чаш хураганнарны чүктешкизиндеп үштүп эжеллеш, шала кырынче салгыладты.

— Олчаңар чеже чедич тур? — деп айтырарывыска, өгнүң хереэжеп ээзи О. Чигзимаа чугаапы уламчылай-дыр:

— 200 ажып тур. Январьның баштайгы чартынында-ла хураган алырывыс шүүдээн. Чамдык хойлар ийнстеп турар. Бо үне Кара-Баштыг база ийнстептерге, артында-ла ак, кара—2 хураган олчалыг болдувус. Чаа төрээн хураганнарның байдалын көрүнер даан, харын — дээн соонда, бажын баарында улуг кажааже бистерни башган алгаш, базыпты.

Чадагай кажазда чаа төрээн даңгаар ак-ак хойларны бир белүк үзүп кнан, оларны аал чоогунга одарладыры-биле шаанган тура малчыннап келген (ам ол ыялдың сакмашкын) О. Көк оларже үндүрүргe бедеткеии берди. Кажазда хойларның ындында мунгаш кажазадп дыиналып кээп турар чаш хураганнарның өтүүт үнү кулактыг үюктадыпып, малчын аалдың кижилерин куженишкининг ажылдарынче кыйгырып тургапзыт. Сакмашкинктерник бирээзи О. Үржүтпаз улуг калбак демир десшлерге чылыт сут хуткаш, хойларын суггарып дооэуп алган тур.

Хойжу О. Давааның аал кедезинде мээсте чажыпкан ах ааржы дег өттаи чораан хойларынче далажыхсаэш, аравыста болган чугаага шоолуг лөнүхнеди.

— Кымнык-биле чарыштыг силер?

— Чанывыста Шагда кыштап орар Куу Куулар-биле социалистиг чарыш саагаш, шынарның болгаи ажыктыг чорукту бедидеринии ооиу беш чылынче киргеи бис.

— Хүлээлгенер кандыгыл?

— Кайывыстын-даа хүлээлгевис барык дөмей, 100 хойдан 95 хураганны алгышаан. 1 кг 800 грамм дүхту кыргын алыр Хойнун деңгилдезин ниитизнбиле эки. Бистиң хозанывыста 210 төрээн хойдан 215 хураганны алгаш, оларны онча-мейн доруктуруп тур бис. Январь айның төнүзүнде Саглы-Бажы бригадазының малчыннарының ниитя хуралы болган. Анаа 1976 чылда бүдүрүлгенин ажыктыын болгаи ажылдың шынарын бедидер дээш Бүгү-эвилел социалистиг чарыжының дугайында СЭКП ТК-ның, ССРЭ-ниң Министрлер Чөвүлелиниң, ВЦСПС-тиң болгаш ВЛКСМ ТК-ның чоокта чаа үнеген доктаалын ажыл-хереэкен өзу-биле чугаалашкаш, бригадаңың малчыннары тодарай түлээлгелерии алгылаан бис.

Давааның Ооржак кадайы Чигзимаа-биле кадыг хой кадаргандан бээр 14 чыл эрткен. Ол ам — чүгле «Кызыл тук» колхозунда эвес, Өвүр районунда мурнакчы хойжуларның бирээзи.

— О. Давааның 22 харлыында колхоз суруун чаа ат-бүрү тутkан ажы Чигзимаа-биле хүлээп алгаш, ол үеден бээр хей-хөй баш хураганнарны чыл санында өстүрүп келген. Олар кайызы-даа онаашкан ажылынга кажарып, хой ажылынга хамаарышкан ажыктыг арга-сумелерии доктаамал өөренип, хойнуп эъткар, хүккүр — продуктулуг чоруун чедип алыр дээш эвээш эвес дуружуганы боттарынга мөөнээн.

Малчын О. Давааның хой кадарар черлерии баш удур планнап алган. Төрэээн хойну аалдан шала ыяадыр Аът-Одуруу, Сарыг-Чоога, Хөрумнуг-Чарык ынчаар кадарып турар.

Тоску беш чылдың шалыпчызы Улуг-Хем районуун «Кызыл ажылдың хостуу» совхозтуң төвү Торгалыг салбырының хойжулары Вера Монгуштуң коданында 497 баш төрүүр хойнуң 362-зи ооллаан, оларның хураганнары онча-мейн доруглуп турар. Малчынның коданы арыг-сиилг, чаш малзын өзүлдезиниге тодарымчалыг

«Ак-Туруг» совхозтуң хойжулары Кечилек Омак биле Норбу Дыртый-оол оларның хыштаан эрткен чылын тудуп, ажыглалга киирген. Ол коданда 444 төрүүр хой бар. Оларның куш-дедгели эки. Кыштагбайдалдарын тургускан. Хойжуиуң коданынга витаминниг чемнерни болгаш чарбаны, көк сигенни үзүктел зок чедирип турар. Хойжу Тамба Монгуштуң коданында 271 хой төрээн, оларның хураганнары онча мейн.

В. МОНГУЛ-ООЛ.

• • •

да сиген, суда будук-бүрү четтир. Сугну үзүктел чок экеп турар Ону малга чылында берип турар. Ол кадарчыларын 270 хою ооллаан, оон 271 хураган бүрүм алдынган.

Ч. ТОВАРИШТАЙ.

Төлевилелди чугаалажып тур бис

АРГАЛАРНЫ ЧӨП АЖЫГЛАВЫШААН...

Совет эртемниг кол сорулгазы болза, бойдустуң болгаш киитилелдиң хоолай ёзугаар хогжүрүп шинчилээрин удам ыдыл калбартыры болгаш хамыладыры, коммунизмниң материал-техниктиг баазавын тургузарының чугула айтырыгларын шинтпирлээрине ооң салымшкыныы бедилери, эртем-техниктиг депшилгени болгаш будурүлгениң ажыктыын бедилерин дүргедилири, чоннуң амыдыралының чагаа чоруун болгаш культуразын бедилери, ажылчы чоннарның коммунистиг үзел-бодалын тургузуп хевирлээри болур дээрзин «1976—1980 чылдарда ССРЭ-ниң улус ажыл-агыйын хогжүдериниң кол угланышкынарын» деп партилың XXV съездизинге СЭКП ТК-ның төлевилелинде тодаргай айтып турар Хөрүүнүң, чер иштиниң байлаан, үшүттер болгаш дириг амытаннар аймаан, агаар база суг бассейннерим чөп ажыглаарын болгаш кампалаарын эртемге үндезилел хогжүдер деп, бо төлевилелде база-ла шлавылап айтыкан.

Бо документиде киирген бүгү чүүлдер бистиң республикавыстың улус ажыл-агыйының хогжүдезинге долузу-биле хамаарыжыр. Шынчаагаш партияның XVI область конференциязы Тыва АССР-ниң будурүкчү күштерин хогжүдер талазы-биле эртем-шинчилелдериниң денгелин бедидерип эртежок чугула сорулга деп демдеглээн. Бо байдал, бир талазында, республика эртекен үелериниң дургузунда нургулайыпкаа болунуп бойдузуның байлактарын шинчилеп тып, улус ажыл-агыйының экономиктиг болгаш эртем-техниктиг күүш-шыдалын моонцеп ап турган болза, ам онгу беш чылда республика бодунуң будумел байлактарын, күш-ажылчы курлавырларын калбаа-биле шинтээдип алыр, улус ажыл-агыйының сайзыраңгай үндезининг девирин хогжүдер чадазынга кирипкен. Ийи талазында, улус ажыл-агыйының хогжүдезининг калбарганы, ооң темпизиниң улгатканы, кожалары областар, крайлар болгаш республикалар-биле база ажыл-агыйның аңгы-аңгы адырларының аразында харылзаа-холбаазы хогжөзин-биле чередештир, эртемге үндезилеттинген саналбодаалдың, экономиканың хогжүдезини үр хуусвада баш бурунгаар планнаарынга эртем-шинчилел ажылдарының ажык-дузазы улам күштелип турар.

1976—1980 чылдарда Тыва АССР-ниң улус ажыл-агыйының хогжүдезиниң кол угланышкынарын мынчаар тодарадып болур: 1. ооң ажыл-агыйны специализастаарынга үндезилээш, бедик сайзыраңгай үлетпүрге көдээ ажыл-агыйның комплекзин тургузары; 2. транспортту хогжүдери; 3. чер иштининг үлетпүрге ажыглавр бедик үнелиг казымал байлактарын шинчилеп, оларны ажыглаага киирер талазы-биле геологтут шинчилеедерни улам калбартыры; 4 тудуг үлетпүрүн болгаш тудуг материалдары бүдүрер үлетпүрүнүң хогжүдезини дүрүлеедири; 5 оттуглар чүүлдер болгаш энергия бүдүрер баазаны, ыяш ажыл-агыйның үлетпүрүн, чижек үлетпүрүнү болгаш машина-трактор септелгезининг баазавын хогжүдери; 6. Тываның бойдузунуң болгаш улус ажыл-агыйының онзагай байдалдарын база ооң Чөөн-Сибирь-биле экономиктиг харылзааларын улам күштедирип турар ажыл-агыйның адырларының комплекстиг хогжүдезин хандырары; 7. бистиң республикавыстың чурттаачы чоннуң амыдыраа-чуртталга ы н ың денгелин улам бедидер база күш-ажылчы курлавырларны чөп ажыглаар талазы-биле социал-экономиктиг хемчеглерин болгандырары болур.

Шак-мындыг кол сорулгаларга үндезилеп, Тываның улус ажыл-агыйын хогжүдериниң онгу беш чыл планын чугаалап тургускан.

Онгу беш чыл планының чедиишкинниг күүселдези болгаш Тываның улус ажыл-агыйының келир үеде перспективтиг хогжүдези: казымал байлактарны эки шинчилеп, оларны чөп ажыглаарының экономиктиг сагазгаларын чорударымаан база кол хемнер-жыр. Чүге дээрге, дат үлетпүрүнүң кол адырлары республикавыстың улус ажыл-агыйының комплекзининг келир үеде кол өзүл болур. Боо талазы-биле республиканың девискээринде илереттинген товар металлдарны, хомүр-дашты, демир рудазын, флюоритти, коргулчуунуу, шиферни, дустуу, алюминий кылырынга хереглээр нефелиннерин эки шинчилээри, оларның үлетпүрге ажыглаар курлавырларын тодарадыры негеттинип турар. Ооң ангыда, бо хевирлээ байлактарны ажыглавже киирерине хереглеттинер бойдустуң оске байлактары (тудуг материалдары, ыяш, суг болгаш оскелер-даа) ооң чөөн-савызында бар бе, ук казымал чүгле чааскаан аза ажыглап болгу дег оске холучинтер-биле кадыы чадар бе, орук тудуу болгаш электри дамчыдыгазының шугумун тедрелтеп ол бер эптиг бе, маңаа тургустунуп келир будурүлгө комплексов агаар-бойдуска. Дириг амытаннар болгаш үнүш аймаанга, сутта кадыг салдарлыгыл, үе чер улус чурттаарынга кайы-хире таарымчалыгыл дээш оске-даа айтырыктарны өөренип көрүп, экономиктиг бүгү саналгаларны хынмры чүгүлө.

Ооң-биле чергелештир, казымал байлактарны ажыглаага киирериниң эрлигин көрүп, ону Чөөн Сибирьде болгаш чурттуң оске-даа девискээрлеринде шинчилеттинген азы ажыглап тураа казымалдар-биле демнеп, бо будурүлгеге чеже кижи негеттинерил, оларны кайын ап болурул, үе будурүлгени чоокку үеде кажан тудуп эгелеэ экил деп айтырыгларны амдаа эгелеп өөренип көрзе чогуур.

Тываның экономиктиг хогжүдезинге улуг идигни демир-орук тудуу бээр ужуруг. Москвада Транспорттуң комплекстиг айтырыгларының институду бо талазы-биле шинчилел ажылды кылган болгаш демир-оруктуң Тываже киреринин чаңдык аграларын өөренип көрген. Ол институттуң шинчилел ажылынга үндезиленип, демир-оруктуң шугуму эрткен дег черлерни онгу беш чыл дургузунда шинчилеп, оруктуң толевилелин төлевилел кылыр институттарның дузазы-биле чогаалып дооскаш, демир-орук тудуун эгелээри чугула айтырыгларын бирээзи боон турар. Ооң-биле чергелештир демир-орук тудуу чорудар черлерниң девискээрлеринде казымал байлактарны хамызы-биле шинчилеп, оларның ажыглалче киирер ыңгызын тодарадып, маңаа кандыг шын ажыл-агыйны тургузуп болдуруп, орай-суурларны кана тутса чогуурул дээш оске-даа айтырыгларны шинтпирлээри чугула.

Тываның девискээрине улуг-улуг улегтир будурүлгелер чүдүп, ооң бойдузунуң янзы-бүрү байлактарын калбаа-биле ажыглап тургаш, бойдус кампалалының айтырыгларын хамчаар шинтпирлээрин утпас ужуруг бис. Тожу, Каа-Хем азы Бии-Хем райсинарының девискээрлеринге ыяш заводтары тудар апаарза, ол будурүлгелериниң чамдык хоралыг будумелдерн балык-байлаңга, аң-меңге, одаар-белчиңирге, агаар бойдуска кайы хире салдарлыгыл, бо черлерге бойдус кампалаарының бүгү айтырыгларын тудар дээш тодаргай будурүлгениң төлевилели-биле кадыы шинтпирлеттинген турар ужуруг. А бир эвес Шагаан-Арыг хоорайга цемент заводу, электри-химиктиг комбинат, Ак-Туруг чанынга флюорит алыр азы демир рудазы болбаадырадыр завод тудар апаарза, бойдус кампалалының бүгү айтырыгларын чидин-биле көдүнгеп, тодаргайы-биле шинтпирлеттинген турар ужуруг.

Чаа-чаа будурүлгелер турустунгында, республиканың чурттакчы чоннуң саны дөвүдей бээр, шынчаагаш улустуң культурлуг аммыралын эки хандырар сорулга-биле дыштамнарга комплекстерин — курорттарын, санаторийлерин, туристер лагерьлерин, дыштанылга бажыңнарын тудар алаар. Шынчаагаш бо талазы-биле боттуг ажылдарын, эртем-шинчилелдиң аңгыраштан эгелеп өөренип көрүп, тудуп болгу дег чүүлдерни онгу беш чылда кылып эгелээр чогуур.

Мында демдеглеттинген айтырыгларны өөренип көрүүге, аңгыралга боттандырарынга хөй эртем-шинчилел ажылын чөрүдары негеттинер. Бо талазы-биле ажылдарга республиканың эртем-шинчилел организациялының бүгү күжүн. Тываның ажыл-агыйының янзы-бүрү адырларының хогжүдезин өөренип көрүп турар өске хоорайларда эртем-шинчилел болгаш төлевилел институттарын, геологтуг база географтыг экспедицияларны хлара тудуп, оларның арга-мергежилин, үлегер-дүрүмүүзүн долузу-биле ажыглаза чугула.

Бо бүгү ярганы чөп ажыглап турганы, Тываның ажылчы чоннарын республиканың улус ажыл-агыйының чиңгер-шыдалдыг бедик деннелче көдүрбүшаан, бистиң социалистиг Төрээн чуртувуска коммунистиг шинтпирлеттинген материал-техниктиг баазавын тургузар талазы-биле улуг үлегер бодунуң улуг-хуузун төлептин-биле киирер.

К. ШАКТАРЖИК,
география эртемнериниң кандидады.

Саглы көдээ Советинде

АЖЫЛЫВЫС ИДЕПКЕЙЖИИР

Саглы суурнуң эрткен үезин бүгүн сактырга солун. Маңаа баштайгы коллективтиг ажыл-агый 25 чыл мурнунда бодунуң эгезин салган. Шынчаа Кара-Доргуг кыдыынга туттунуп эгелээн каш бажыңнарның ээлери суурга Илынчиниң сайгылганы чырып көөрин четтикпейн манап, боттарының даартагы күзели кылдыр бодап, күзеп чорааш. Шынчаза-да чылдан чылче кылган бистиң бурумгаар базымывыс, шакпын хогжүдевис—аңаа-ла тургустунуп, бүде бербээн. Бүгүнгү чыратыкылыг чаагай колхозчу амыдыралды бир демнеп күш—чоннуң пинти күжү тургузуп, Саглының арнын танытынмас кылдыр чаартыпкан.

Кызыл-Тей, «Кызыл тук»... Суурнуң болгаш колхозтуң адын безин пролетаржы кызыл өңге домейлештирип турганы ажыглалга киргеп Культура бажыңы, эмнелге, школа, магазиннер, чаңгыс сос-биле чугаалаарга, суурнуң чурттакчыларынга хереяттиг бүгү-ле чүүл четчир. Ол бүгүнү бистерге Совет эрге-чагырга бергеч деп аравыста чугаалажып, аскежиктиг амыдыралывыска шинчаар чоргаарланып чоруур бис.

А Совет эрге-чагырга деп чогум чүл ол шынчаа? Бистер ооң сөңгүдалыг органнарында ажылдап-даа турар болзувусса, азы кандыг-даа будурүлгеде хаара туттунган болдур бис —эрге-чагырганың ёзулуг элеңери бис.

Саглы көдээ Советтиң эки ажылдыг депутады Дөртей Ооржак колхоз будурүлгезиниң мурнакчызы болбушаан, амыдырал-чуртталгага оскелерге үлегерин көргүзүп чоруур. Колхозчунуң болгаш депутаттың хүлээлгезин ол шак шынчаар ак сеткилдиг күүседип, чонунуң Төрээн чуртунуң мурнунга төлептиг бараан болуп келген. Ол ажыллап-даа тургаш, азы ажыл-даа соонда чүгле бодунуң хереңнче сагыш салыры-биле өйлешпейн турар. Ооң бодалын Хөрүмнүг-Ойда хойжу бригадазының «Кызыл тук» колхозтуң үүле-херээ, саглыкыларының петелле-хереглелдери дүвүреди бээр. Шындыг болбас аргажок, чүге дээрге ол чүгле чоннуң бүзүрелиин өлүлеп чоруур эвес, а оларга чаагай болгаш ажык-хереңнээ, бедик сайзыраңгай үлетпүрге көдээ ажыл-агыйның комплекзин тургузары; 2. транспортту хогжүдери; 3. чер иштининг үлетпүрге ажыглавр бедик үнелиг казымал байлактарын шинчилеп, оларны ажыглаага киирер талазы-биле геологтут шинчилеедерни улам калбартыры; 4 тудуг үлетпүрүн болгаш тудуг материалдары бүдүрер үлетпүрүнүң хогжүдезини дүрүлеедири; 5 оттуглар чүүлдер болгаш энергия бүдүрер баазаны, ыяш ажыл-агыйның үлетпүрүн, чижек үлетпүрүнү болгаш машина-трактор септелгезининг баазавын хогжүдери; 6. Тываның бойдузунуң болгаш улус ажыл-агыйының онзагай байдалдарын база ооң Чөөн-Сибирь-биле экономиктиг харылзааларын улам күштедирип турар ажыл-агыйның адырларының комплекстиг хогжүдезин хандырары; 7. бистиң республикавыстың чурттаачы чоннуң амыдыраа-чуртталга ы н ың денгелин улам бедидер база күш-ажылчы курлавырларны чөп ажыглаар талазы-биле социал-экономиктиг хемчеглерин болгандырары болур.

Шак-мындыг кол сорулгаларга үндезилеп, Тываның улус ажыл-агыйын хогжүдериниң онгу беш чыл планын чугаалап тургускан.

Онгу беш чыл планының чедиишкинниг күүселдези болгаш Тываның улус ажыл-агыйының келир үеде перспективтиг хогжүдези: казымал байлактарны эки шинчилеп, оларны чөп ажыглаарының экономиктиг сагазгаларын чорударымаан база кол хемнер-жыр. Чүге дээрге, дат үлетпүрүнүң кол адырлары республикавыстың улус ажыл-агыйының комплекзининг келир үеде кол өзүл болур. Боо талазы-биле республиканың девискээрине илереттинген товар металлдарны, хомүр-дашты, демир рудазын, флюоритти, коргулчуунуу, шиферни, дустуу, алюминий кылырынга хереглээр нефелиннерин эки шинчилээри, оларның үлетпүрге ажыглаар курлавырларын тодарадыры негеттинип турар. Ооң ангыда, бо хевирлээ байлактарны ажыглавже киирерине хереглеттинер бойдустуң оске байлактары (тудуг материалдары, ыяш, суг болгаш оскелер-даа) ооң чөөн-савызында бар бе, ук казымал чүгле чааскаан аза ажыглап болгу дег оске холучинтер-биле кадыы чадар бе, орук тудуу болгаш электри дамчыдыгазының шугумун тедрелтеп ол бер эптиг бе, маңаа тургустунуп келир будурүлгө комплексов агаар-бойдуска. Дириг амытаннар болгаш үнүш аймаанга, сутта кадыг салдарлыгыл, үе чер улус чурттаарынга кайы-хире таарымчалыгыл дээш оске-даа айтырыктарны өөренип көрүп, экономиктиг бүгү саналгаларны хынмры чүгүлө.

Ооң-биле чергелештир, казымал байлактарны ажыглаага киирериниң эрлигин көрүп, ону Чөөн Сибирьде болгаш чурттуң оске-даа девискээрлеринде шинчилеттинген азы ажыглап тураа казымалдар-биле демнеп, бо будурүлгеге чеже кижи негеттинерил, оларны кайын ап болурул, үе будурүлгени чоокку үеде кажан тудуп эгелээ экил деп айтырыгларны амдаа эгелеп өөренип көрзе чогуур.

Тываның экономиктиг хогжүдезинге улуг идигни демир-орук тудуу бээр ужуруг. Москвада Транспорттуң комплекстиг айтырыгларының институду бо талазы-биле шинчилел ажылды кылган болгаш демир-оруктуң Тываже киреринин чаңдык аграларын өөренип көрген. Ол институттуң шинчилел ажылынга үндезиленип, демир-оруктуң шугуму эрткен дег черлерни онгу беш чыл дургузунда шинчилеп, оруктуң толевилелин төлевилел кылыр институттарның дузазы-биле чогаалып дооскаш, демир-орук тудуун эгелээри чугула айтырыгларын бирээзи боон турар. Ооң-биле чергелештир демир-орук тудуу чорудар черлерниң девискээрлеринде казымал байлактарны хамызы-биле шинчилеп, оларның ажыглалче киирер ыңгызын тодарадып, маңаа кандыг шын ажыл-агыйны тургузуп болдуруп, орай-суурларны кана тутса чогуурул дээш оске-даа айтырыгларны шинтпирлээри чугула.

Тываның девискээрине улуг-улуг улегтир будурүлгелер чүдүп, ооң бойдузунуң янзы-бүрү байлактарын калбаа-биле ажыглап тургаш, бойдус кампалалының айтырыгларын хамчаар шинтпирлээрин утпас ужуруг бис. Тожу, Каа-Хем азы Бии-Хем райсинарының девискээрлеринге ыяш заводтары тудар апаарза, ол будурүлгелериниң чамдык хоралыг будумелдерн балык-байлаңга, аң-меңге, одаар-белчиңирге, агаар бойдуска кайы хире салдарлыгыл, бо черлерге бойдус кампалаарының бүгү айтырыгларын тудар дээш тодаргай будурүлгениң төлевилели-биле кадыы шинтпирлеттинген турар ужуруг. А бир эвес Шагаан-Арыг хоорайга цемент заводу, электри-химиктиг комбинат, Ак-Туруг чанынга флюорит алыр азы демир рудазы болбаадырадыр завод тудар апаарза, бойдус кампалалының бүгү айтырыгларын чидин-биле көдүнгеп, тодаргайы-биле шинтпирлеттинген турар ужуруг.

Чаа-чаа будурүлгелер турустунгында, республиканың чурттакчы чоннуң саны дөвүдей бээр, шынчаагаш улустуң культурлуг аммыралын эки хандырар сорулга-биле дыштамнарга комплекстерин — курорттарын, санаторийлерин, туристер лагерьлерин, дыштанылга бажыңнарын тудар алаар. Шынчаагаш бо талазы-биле боттуг ажылдарын, эртем-шинчилелдиң аңгыраштан эгелеп өөренип көрүп, тудуп болгу дег чүүлдерни онгу беш чылда кылып эгелээр чогуур.

Мында демдеглеттинген айтырыгларны өөренип көрүүге, аңгыралга боттандырарынга хөй эртем-шинчилел ажылын чөрүдары негеттинер. Бо талазы-биле ажылдарга республиканың эртем-шинчилел организациялының бүгү күжүн. Тываның ажыл-агыйының янзы-бүрү адырларының хогжүдезин өөренип көрүп турар өске хоорайларда эртем-шинчилел болгаш төлевилел институттарын, геологтуг база географтыг экспедицияларны хлара тудуп, оларның арга-мергежилин, үлегер-дүрүмүүзүн долузу-биле ажыглаза чугула.

Бо бүгү ярганы чөп ажыглап турганы, Тываның ажылчы чоннарын республиканың улус ажыл-агыйының чиңгер-шыдалдыг бедик деннелче көдүрбүшаан, бистиң социалистиг Төрээн чуртувуска коммунистиг шинтпирлеттинген материал-техниктиг баазавын тургузар талазы-биле улуг үлегер бодунуң улуг-хуузун төлептин-биле киирер.

К. ШАКТАРЖИК,
география эртемнериниң кандидады.

ЧУРУКТА: Саглы көдээ Советиниң депутаттары: М. Доңгак, Э. Ондар (күүскономуң даргазы), Е. Ооржак, К. Куулар, Д. Бузур-оол, О. Бадыйпаа.

ЧОННУҢ ТӨЛӨӨЛЕРИ

«Кызыл тук» колхозтуң төвү—Саглы чүгле Өвүр районда эвес, а харын бистиң республикавыс база бир ырак-узак черлериниң бирээзи. Ында ажыл-ишт, амыдырал-чуртталга, ооң черлердегизин ышкаш, партияның чээрби бешки съездизинге утказутпур хаймыкпан.

Саглының үну шагның дөрт өлчөмзе чидыг: серинн сырыны-биле эстедип, эртен-кежээ чаактарны сүйбай каап, чамдыкта харын ооң дыцзааш, дүвүлеп, шуургаңнап, хадымарлай-даа бээр-ле. Кызыл-Тей суурнуң колхозчу ишчилери агаар-бойдустуң изиг-халыынынга, чыкылама ссогунга ажыл-дап, чүрттап өөренген болгаш, арын-шырайы безин шынаргыр кызыл, күдер хүрең ышкаш сагындырар. Оларның аразында чоннуң алдын холдарлыг деп чугаалажыры күш-ажылчы, уран-шевер кижилер-ле хөй. Саглыжылар-биле хөөрежип, чугаалашкаш, тургузукчу, чогаалынчы тайбың инте соруу кыптыгып ижеңип турар кижилериниң сеткил-сагыжының чаагайын, партияның планнарын амыдырялга күүседир дээш ажыл-агыйның янзы-бүрү адырларында ажылдап турарын кижи көргеш, магадап хаммас.

Саглы улут, бичии даглар-биле сыртыкталыштыр Хандагайтыже улажып кире берзе-даа, инда чечектелип, сайзыраан аас-кежиктиг колхозчу амыдыралдың меңге судалы дүне, хүндүс үзүктелбес. Эртенги туман кышкы хүнүнүң чидиг хереледеринге маргылдаазын алдып, Көгерим артының бетинде Улуг-Дагже чоорту бедип, ак-көк дээрже арлып чиде бээр. Саглыжылар ажылынче даалажыптар. Кижи бүрүзү бодунуң салымчолу, сагыш-човаашкыны-биле чүрттап чорза-даа чуртунга, улузунга ажыктыг болур, чуртталганы ам-даа улам каас чараш кылдыр чаартыр —чаңгыс изиг күзел-биле чүгленгеп. Кымның-даа тура-соруу СЭКП-ниң XXV съездизин карак кызыл күш-ажыл-биле утказуруңга белеткенип, бүгүн дүүнгүзүнден, даарта бүгүнгүзүнден чүтүүлдүг ажылдаар хүндүлүг сорулгаже угланган.

Колхоз будурүлгезиниң кайы-даа адырынга баарга, Саглы көдээ Советиниң депутаттарының кирип турар үлүү улуг. Оларның хөй кезии бурумгаар хогжүлдеже орук айтыр шолбаннар болбушаан, чаңгыс чер чүрттүгларының амыдырал, чуртталгазын ажыңдериниң хереңнге төлептиг салымшкының киргиштирип чоруур. Шынчаагаш оларның ат-алдары чаагай, ажыл-херээ өндүр дыңналыр. Ам оларның чамдыктарының амыдырал, ажыл-херектери-биле таныштыраалы.

Чиге көрүп, долгап орар...

Дылдый Базырович кышкы дүнүүң чыварлыг соок өртенин Саглы-Бажынга утказан. Гаражка чолаачы өөрү машинаң үрелип каар деп турбуже, ол чүткүдүп турган. Араайтыже мяштап ашкан. Чүдүрген мяжын Кара-Тейде кадарчының валынга чедиргеш, чанып орда, машиназы үрели берген. Ол үрелген кезектерни солуурун солуп, эптеп, салып турда-ла, дүн дүшкен. Дылдый шыдаар шаа-биле кылдыныл, ажылды дүргеи доозуптарынга идегээн. Машинаны хөделдириптерге, хөделип чоруй ара туруптар. Ол баштай турган черинден чаңгыс километр-даа шиммчеп шыдаваан. Дылдый машиназын доңурбазын бодап, ой-ойлеп ажылдалып каан, шынчаар хонган. Уйгу-чыдын чок дүн халас барбаан. Үрелген машиназын ол кылып ап шыдаан-даа. Кызыл-Тейге даң бажында халдып кирип келген.

Чолаачы Дылдый—Саглыда алдар-хүндүткелдиг кижилериниң бирээзин. Чажындан тура машина-техникага хандыктылыдыг чорааны-биле алызында көөп чолаачы болганы ол. Ооң чолаачы амыдыралынга таварышкан кадыг-берге болуушкуннар-ла хөй.

Ол пресстээн сиген чүдүрген машиналыг контора чанынга Хөрүмнүг-Ой бригадазынче баарының кыры турда, ужуражы бердивис. Чугаага «харам», кестүктерлиг, кара дүрең арынныг, чавыскалак тырын магаботтуг аныяк күдер эр бистиң-биле мендилежирге, бензин чыды думчуктарны шонуп эрти. Ол колхоз будурүлгезинге 13 харлыг балдыр бээжик оолчугаш турган-ла киржип эгелээн. Дылдый шынчаа-на «Беларусь» трактор башкарып, чайын сиген кезеринге, кыжын кыштагларга оттуглар ыяш, мал чеми сөөртүрүнге дузалажып турган.

1961 чылда Чадаанага чолаачылар курузу доозуп алгаш, ооң бээр-ле ырак-узак рейстерже чаңгыс удаа эвес аъттанып, шиитпирлиг, ынанышкыг, чиге көрүп долгап орар...

Колхозтуң трактор талазы-биле кол механиги оруккы хонгаадаа. Хөрүмнүг-Ойда хойларга чиртир чарбалаан тараанны чедирери-биле белеткени берди.

Ог-бүленин хереңнен ээзи—Каддар Саяа эмнелгеде повар. Ажыл-ишчи ог-бүледе аныяк салгал арбын. Тос уругнуң улуу Владимир — трактерист, Валентина — 9 класста, Оюн-оол—6 класста, Шолбан— 4 класста, Орлан 3—класста, Уран белеткел классында өөренип турар. Мурат, Марат, Эдик, Аяс колхозтуң ясли-садында өөрү бие чаштар-биле кады өөрүшкү-маңнайлыг, аас-кежиктиг өзүп орар.

Саглының делгемнеринде аал, кыштаг, хонган бүрүзүнде СЭКП-ниң XXV съездизинге утказутпур шалыпчы ажыл хайыккан. Аңаа эвээш-бичии-даа болза, Саглы көдээ Советтиң кандыг-бир эгелээшкинниг чугаалай бергенивисте, бир-ле дугаарында, суурнуң бүгү чурттакчыларының киржилгезинниг дугайын көөр болгай бис. Ооң тодаргай чижээ—партияның XXV съездизинге аддар болдурган хүлээлгелериниң эң дээре күүселдези дээш чарыштыг калбаргаяы болур. Көдээ Советтиң депутаттары: хойжу Д. Ооржак, садыгжы К. Куулар, колхозтуң кол шал эмчизи М. Доңгак, чолаачы-механик Д. Бузур-оол болгаш оскелер-биле колхозчу оон эгин кожа турупкан, социалистиг чарыпта киржип турар.

Ажыл-агыйжы болгаш социал-культурага тургузуушкунуңуң чугула айтырыгларын Советтериниң ханы болгаш бүгү талазыг чугаалажып көөрүн бистиң партиявыстың XXIV съездизинниң шиитпирлериниде тодаргай айтыкан. Ында ажыл-агыйжы айтырыгларга хамаарышкан хемчеглерни чүгле чугаалажып каарын эвес, а тодаргай ажылдап кылырын сүмелеп турар. Ооң күүселдезинниң ынналдазын, оске черлерде ышкаш, бистиңде база-ла доктаамал комиссиялар күүселип турар. Саглы көдээ Советинде оларның саны—5. Ынчаарга ажыл-иштиң хөй кезии көдээ ажыл-агыйның болгаш бойдус кампалаамның талазы-биле доктаамал комиссиягa (даргазы Д. Бузур-оол) онаажып турар. Бистиң көдээ Советтиң девискээринде доктаамал комиссиялар-биле кадыы депутат болуктери, хереэжеңнер чөвүлелии, клуб, ада-ие болгаш кудумчу комитеттери бо болгаш оскелерде айтырыгларны шиитпирлеп, онгу беш чылдың баштайгызын эки ажыл-херектер-биле доозарынче саглыжыларны кыйгырган.

Советтиң күүскому кол киржээгейни колхозтуң экономиказын кодурериниче, көдээ чоннуң амыдыралының денгелин эзижиндериниче угландырган.

Бисте бүгү-ле чүве эки деп болбас. Колхоз хүрүнеге дүк садарындан оске хүлээлгелерни эрткен беш чылда күүсетпээн. Ол ышкаш доктаамал комиссилар чогуур денгелинге чедир ажылдавайн турар, хөй иишти организациялары ажылын ам-даа идепкейжитпээн. Ам көдээ Советтиң ооң активиниң сорулгазы—ажыл-агыйжы айтырыглар-биле чергелештир Кызыл-Тей суурнуң чаңгайжылгазынче киржээгей салып. «1976 чылда будурүлгениң ажыктыын болгаш ажылдың шынарын бедидер дээш, улус ажыл-агый планнарын чедиишкиниг күүсседир дээш Бүгү-ивилелдиң социалистиг чарыжының дугайында» СЭКП ТК-ның, ССРЭ-ниң Министрлер Чөвүлелиниң, ВЦСПС-тиң болгаш ВЛКСМ ТК-ның доктаалын чүүлдүгүнүп летквишаан, партияның ам болур ээлчеглиг съездизинге төлептиг ужуражырынче ажылчы чоннарны ам-даа мобилизастаары.

Э. ОНДАР.

Саглы көдээ Советтиң күүскомуның даргазы.

Советиниң көдээ ажыл агый болгаш бойдус кампалалының талазы-биле доктаамал комиссиязының даргазы Д. Бузур-оол бодуунуң үлүүн шылаар шаа-биле кирип чоруур.

Механик Дылдыйның хайгаараалында турар тракторлар, машиналар боттарына алган ааалгаларын ёзугаар кыштагларже үнүпкен. Холчук-оол Ооржактың кожуугуг «Беларусь» трактору Теректиг-Ооруулга одек болген. Вася Монгуш биле Андрей Ооржак пресстээн сигенин Биче—Бөш—Дагже чедирери-биле соңгуг-мурнуг үнүптүлер. Алексей Бузур-оол, Белек Ооржак, Дашоол Саая, Чаш-оол Борбаанды олар Кызылдан мал чеминге хереглээр долдур чүктүг кээп турганнар. Ам олар Ак-Чыраада кезип белеткээн хымргымышты малчыннарның кыштагларынче сөөртүп чедирип турар.

Беш чылдың шалычыларының бирээзи чолаачы Дылдый аныяктарны ажыл-херекке кижизидип өстүрериниг бодунуң хуула үлегерин көргүзүп, олче доктаамал кинчээгейни салып турар.

Онаашкан ажылынга кымымак, аңаа сеткилиниң ханызындан бердинген Дылдый Бузур-оол ышкаш кижилер чоннуң бедик хүндүткелин чедип ап, ажылдап, чурттап чоруур. Оларга чон чоргаарланыр.

Д. САЛЧАК,
«Шынның» тускай корреспондентизи.
О. КАРА-САЛДЫҢ фотолары.

Төрээн колхозум — «Кызыл тук» мал-биле бай. Ыланғыя хойдан хөй орулганы ап турар бис. Ниитиниң малын элээн үр чылдарның иштинде кадарып, хөй-хөй бапп хураганы чыл санында өстүрүп берип турар мен.

СЭКП ТК-ның, ССРЭ-ниң Министрлер Чөвүлелиниң, ВЦСПС-тиң болгаш ВЛКСМ ТК-ның Бүгү-эвилелдиң социалистиг чарыжының дугайында доктаалын танышкаш, аңаа дүүштүр Сарыг-Тейде кыштаамга 10 тонна көрженги кургадым, чайгы үеде 12 тонна сигенин белеткээш, кыштатта чедирип алыр хүлээлгени алган мен. Эрткен чылын 100 хойдан 112 хураганны ап, район чемпиону болган адымны сымпас дээш, шынарның болгаш ажыктыг чорукту белидериниң онгу беш чылының баштайгызында үстен аввэш эвес хураганы

ХЕЙ-АЪДЫМ КӨДҮРҮЛГЕН

чүс хойга онаштыр камгадап алырын бо чылын хүлээнген мен.

Каларчы кижиниң ажылының чедиишкини чүгле хураган дорукторун өстүрериндө эвес, оон продуктулуг чорууп бедидериниче кичээнгей салыр, одаар-белчиңирин таарыштырып, ону шын планнаары болур.

Мооң мурнунда чылдарда Кыйыг-Ыяш, Даг-Ужу ынчаар чайлап турдувус. Ам ол черлер кыштаг чоогу апаарга, одаар камнаар дээш эрткен чайын Час-Адырже көжүп ашкаш, аңаа чайлаан бис. Кодында хөй семис-шыырак хүр кыштап турар. Саглының кызы чылыг, чазы кончуг берге чер. Шалд часкаар хат-кавыскы хөдөрээш туруптар, ава чоогунда одарже хөй безин үндүрери бергедеп каар.

Мен бодаарымга ажылдың ажыктыын бедидери дээрге-ле чүгле бөгүмүг байдал-биле чурттавайн, бурунгаар депшилгеже тодаргай сорулга салып, онаашкан ажылынга харыысалганы бедидери болур.

Күрүне мурнунга, чон мурнунга бодунуң хүлээлгеазын ак сеткилдиг күүседириниден артык чүве турбас деп чүвени колхозумнуң малын өстүрүп турган билдим. Карак кызыл күш-ажылым хазас барбаанынга оорүүр мен. Саглы көдээ Советчиниң депутадынга бодуун кадарчы мени соцгаалыны улам күжениишкинниг ажылдаарымны хүлээндирип турар.

«1976—1980 чылдарда ССРЭ-ниң улус ажыл-агыйын хогжүдериниң кол угланышкынарын» деп партияның XXV съездизинге СЭКП ТК-ның төлевилелин иомчуп орарга, чоннуң чаагай чоруун мооң соцгаарда бедидеринче улаганнан тодаргай хемчеглер көрдүнгеп-дир. База ол ышкаш кылып будурүп турар продуктияның шымарынче онаа салып ажылдаарын планнаан чорду. Шынчаагаш төрээн Коммунистиг партияның хүн бүрү салып турар ондур улут соруулгаларынга харыы кылдыр шынарның болгаш ажыктыг чорукту белидериниң онгу беш чылында хей-аът киринишкинниг, улам шудургу ажылдаары — хүлээлгем деп бодап чоруур мен.

Д. ООРЖАК,
хойжу-депутат.

Дүжүткүр чоруктуң курлавыры

Алтайның эртемденнери шат-ийи черлерге чер ашылыы чорударының чаа системазын саналдаан. Ол система тараа бүдүрерин көвүдедириниң чугула курлавыры болур. Специалистерниң санаанындан алырга крайның чөөн болган дег эдээ зоналыкка үш миллион ажыг гектар чер ийлерде болуп турар. Ынчаарга ол черлериниң хөрзүнү кара-даа болза, сут үрен турар болган ужурумда, амдыызында пеолуг эвес дүжүт алдынып турар.

Алтайның чер ажылының болган кодээ ажыл-агый культураларының селекциязының эртем-шинчилел институдунуң ажылдан кылганы чаа система ыдык черлерни камгалаарының болган оларның үнүш-дүжүткүрүн бедидериниң аргазын бээр. Ук система тараа болган тараа-бобы культураларын, хөй чылдыг сигеннерни тарыыр, моорап камгалалыының тарылга эдчештирилгезин калбак-биле ажыглаарын баш удур көрүп турар. Ийлемчек черлерге хөрзүнүү болбаазырадырда, ийин одурту хевирлер үлүдүрүнүр, сут сиңирер бичии организмнарны, доора арыктарны ылгыылаар.

Институттуң дуржууга-бүдүрүлге ажылагыйынга шенел көргөн ол система эки түңнелдерин берген. Ий черлерге чер ажылын чорударының чаа системазын бо чазыы крайның хөй-хөй колхозтары болгаш совхозтары шиңгээлеп алыр апаар.

(СЭТА-ның корр).

Барнаул.

Бии-Хем районуң «Сельхозтехника» салбырының мурнакчы чолаачызы Владимир Гущиның машиназы республиканың оруктары-биле 300 муң километрни капитал сеткиле чок эрткен.

ЧУРУКТА: чолаачы Владимир Гущин.

В. МИРЦЕВТИҢ фотозу.

«ХАНДЫКШААН МЕН»

Чоокта чаа «Тыва кодээ тудуг» трестиң партия активизиин хуралынга мурнакчыларны шаңнап, оларга хогжүмүүн уделгеш-биле шүдүлеп бижээн-дерин, ефтестиг бөлүктерни тыпсып турган.

— Туразының мөңү ажыл-агый цуикгузунуң ажылчыны Эрес-оол Бүрүнгүлете «1975 чылдың социалистиг чарыжының тиндекчизи» деп дерек демдээн тыпсыр-дыр — дээрге, валда олургамнар адыын часкаан, үрер хогжүм база ойнай бердв. Доктуктан арнында хүдүмзүрүү чайлаан оол хуралдың президиумунуе дилим эвес базыпкан.

— Шаңнал дээш четтирдим, ам-даа улам ыяшмак ажылдаарымны хүлээндим — деп, Эрес-оол валда олургамнарга чугаалады.

Чапсарда ацаа ужуражып, ажыл-агыйын сонуургап айтырдым.

— 1972 чылда Совет Армиязын хүрээлеңнээн халажыы келгеш, ацаа ажылдап эгеледдим. Ам дөрт чыл боол турарым бо. Ынчаарга ол хүн күүсеттейн баргылаар-дыр бис. Ыяшмак үеле сагыыга арай эвчок, бодуң болдарга ереиг арткан мөңкаң болур. Ынчаар-даа материалды экелеп үеде чаш дакпыр күженишкинниг ажылдавын, дутуу четпезинисти дутпаптар бис—деп улаштар тудчалады.

— Сиздиниң бригадацарда мурнакчылар канчарыл?—деп айтырдым.

— Бригадирвис Иван Миньковтуң бригадазы 8 хижи составтыг. Оларбир демиг ажылдап, дүүде 19 километр ыяш дилдирер планның 25—30-даа черлериниң Эрес-оол чугаалады.

— Чамдыкта дилыг материалдары сөөртүр машиналар үзүктеп бээр таварылгалар бар. Ынчаар 17—18 кубометр дилдирип, планывысты ол хүн күүсеттейн баргылаар-дыр бис. Ыяшмак үеле сагыыга арай эвчок, бодуң болдарга ереиг арткан мөңкаң болур. Ынчаар-даа материалды экелеп үеде чаш дакпыр күженишкинниг ажылдавын, дутуу четпезинисти дутпаптар бис—деп улаштар тудчалады.

— Сиздиниң бригадацарда мурнакчылар канчарыл?—деп айтырдым.

— Бригадирвис Иван Миньков, хоочум ыяш дилдирикчизи Константин Черепанов оларны адап болур. Ынаңгыя Черепанов дыыл мен бештай маңнаа ужмалдап эгелеппеимде хамык түвеин айтып берип, күзээжылче орукту ажыдып берген кижи ол.

— Социалистиг чарыш сиздерде канчаар организастаттынганыл?

— Бистиң бригадавыс кежигүннери бот-боттарының арасында чарыштыг. Эрвиң ирезинде шиидээр чүве: бир айда ажыл Ара Намчыл-даа мени мурнаптар-дыр, а ынаңгыяда мээң-даа көргүүлүм оон бедий боор. А бистиң дыыгы бригадавыс Кыргыс Дакыр-оолдуу-биле чарыш турар—дээш, ону улампылады.

— Ынчаар дилдирикчиниң ажылы берге-даа, солун-даа. Чаа келген козургай чүдүктер ыяш дилдирер черге чиге-чиге маңнаар кылдыр ша-даа четпезинде хуула бээп кошкут солуп, 4 чыл иштинде бо ажылымга мергежий-даа, хандыкшый-даа берген мен.

Д. ИРГИТ.

ДАШТЫКЫДА

БКП ТК-НЫҢ ТЕЗИСТЕРИ

СОФИЯ. (СЭТА). Бо чылдың январының төнүзүнде партияның ТК-зының ыленумунуң бадылааны. Болгарияның Коммунистиг партиязының болгаш хөй-ниитү организациязының база шинчээшкиниериниң байдалының болгаш хогжүддезиниң дугайында БКП ТК-ның тезистерин «Работническо дело» солун парлап үндүргеп.

Бетүн БКП—Тодор Живковка баштаткан ТК-ны долгандыр, амыдыралга хынаттынган деминчи угланыышкынны долгандыр ыяш сырый каттышкан болгаш чаңгыс эртем партия болуп турар деп, тезистериниң партияның удуртукчу ролюнга хамаарышкан кезээнде опвлап дамдеглеп турар.

Болгар шинтилелдя 1981—1990 чылдарга чедир хогжүдериниң чаа айтырыгларын болгаш сорулгаларын шинтирлээри партияның удуртукчу ролюн уяктелиишкин чок бедидерин негеп турар. Сайзырангай социалистиг шинтилелди тургузарының үечадазы удуртукчу болгаш башкарыкчы күш болур Коммунистиг партияның ролюнун база ужур-дузалыының улам-на бедээнибиле тодаратганыын турар деп, тезистерде чугаалаан.

БКП биле СЭКП-ниң чаңгыс эви болгаш аны-дуңмалышкы чорду моон соңгаар-даа интеграция чорудулгаларын хамыладыры-ның, БУР биле ССРЭ-ниң аразында бүтү талалтыг чоокшулажыышкынының шимчеп дивес үндезини болур. СЭКП-ниң дуржулгазы, ол дуржулгазы бүрүнү-биле болгаш кезек-кезээнге чедир өөренири база чогаадыкчы бэзү-биле ажыглазары улам-на улуг ужур-дузалыг болуп турар. Өскө-даа аны-дуңма партияларның дуржулгазын калбак-биле өөренири болгаш ажыглазары эргежок чугула деп тезистерде айтыкан.

Ш Ы Н УГЛАНЫЫШКЫН

БУДАПЕШТ. (СЭТА). Бешки беш чыл планның күүседиры нимти яшионалдың хөрээ болуп турар деп, Будапештиниң партия активиниң хуралынга чүве чугаалаан. ВСАП ТК-ның Бирги секретары Я. Кадар медеглээн. Беш чыдың опаалдазарын күүседир төлээде, экигр шинтилелиң бүтүү-ле идепкейлиг күштерин улам сырый каттыштырары, ажыл-агыйны эң-ле чогуммалыг, эң-ле ажыктыг болгаш камнамалыг чылдыр чорударынче, бүтү болдуңар арганарны бүрүнү-биле ажыглазарынче оларны угландырарары эргежок чугула.

Выетнам улустуң тиилелгезиниң болгаш Европага айыыл чок чорук болгаш кады ажылдажыгга талазы-биле чөвүлел хуралдың доозугланыының чугула ужур-дузазын Я. Кадар онаалап айыткан.

Аны-дуңма партияларның съездилерин, ылангыя СЭКП-ниң XXV съездизин, пролетаржы интернационализмниң быжыглаарының хөрээнге чугула рольду ойнаар, делегейниң бүтү коммунистиг шимчээшкинниерге улуг сайдарны чедирер. Пролетаржы интернационализминиң принциптерин тускайлаң политиканы чорудуп турар аны-дуңма партияларның аразында самал-даа созчугазын негеп турар. Ынчангаш бистер Европаның коммунистиг болгаш ажыдчын партияларының конференциязын чылдырарының талалакчызы болуп турар бис.

Совет Эвилелди-биле, Варлава херээлериниң организациязы-биле, социалистиг өскедээ чурттар-биле, хөгжүп эгелеп турар күрүелер-биле ыяк кады ажылдажылганы ВУР моон соңгаар-даа хогжүдер, быжыглаар апаар деп, Я. Кадар чугаалаан.

Ф К П – Н И Ң XXII СЪЕЗДИЗИНДЕ

ПАРИЖ. (СЭТА). Францияның Коммунистиг партиязының XXII съездизи бодунуң ажылын Парижтиң чанында ажылчын хоорай Сент-Уэнде үргүлчүлеп турар.

ФКП-ниң Чинсине секретары Ж. Маршеның съездиге кылган илеткелиг, «Коммунистер Франциянга чүүү күзел турарыл» деп ФКП ТК-ның документизиниң төлевилелиң шуулганының киржикчилери чугаалажып корүп турар.

Чурттуң амыдыралының бүтү талааларын хаара туткан ханы кризизиниң тодаргай илереэшкиниерин делегаттар боттарының саналдарынга айтып, Француз улуска социализмче ору-кту ажылдар ужурлуг демократтыг чаартылгаларны чорударын негеп турар.

Вальэле-Марн департаментиниң партия федерациязының делегады П. Левек болуунуң саналын ажылчы чоннарның амыдырал деңелиниң кудулаанының айтырыгларынга турасказаткан. Ажыл чоктаныр чоруктуң ааулдезиниң үлетпурлуг Эльзаста тудугларга оваа-ондактыг таварылгаларның санының көвүдеп турарының дүгээйын Аллиэ Рейн департаментинде ФКП федерациязының секретары Ж. Ютель чугаалаан. Будурулгениң капиталистиг концентрациязының чорудулгазынга, даштыкы капиталдың колдуунда-ла америк болгаш барыын-гериал капиталдың Эльзастың экономиказынче халлап кирип турарынче ол оңза кичээнгейни салган.

Съезд резакциа, мандат комиссияларын, партияның удуртур органнарынче кандидатуралар деминдер тускай комиссиязы, а ол ышкаш партияның хүрээлеңнериниң калбартырының болгаш партия эге организацияларының санын доктаадыл тургузарының дугайында айтыырының талазы-биле ФКП-ниң XXII съездизиниң кыйгырын белетээр комиссиязы сонгаан.

А. БАРАНОВ,
О. ШИРОКОВ.

МАОИЗМНИ БУРУУДАДЫП ТУРАР

Маонуң Кыдатка нүш-биле тургускан каржы эрге-чагыргазы улуска үндезининден удур бооп турар. Амгы үениң Кыдадынын дугайын көргүзүп турар «Коргуушкуннуң ханазының артында» деп документалдыг фильмниң бодуушкуннары ону көргүзүп турар. Маожулар хөй чылдарның дургузунда ол чуртка «Коргуушкуннуң көзүлбес ханазын» тургузуп, ону бажың бүрүзүнге, өг-бүле бүрүзүнге шептередирип, бүтү кыдат улустуң утаан-бодалынга, чүрээнге болгаш мага-бодунга сиңиктиктерин орадаажып келгеннер.

Маожуларның шаажылаашкынындан дүш бооп адырылган коммунист болгаш хүнбэйбиишер-даа, ажылчын болгаш Кыдаттан дезип келген сураглыг удуртукчу-даа, актриса болгаш шаандакы солдат-даа, совет эрге-чагыргаларга ажыы-биле дүжүп берген диверсант-даа, капиталист кижида көрүкчүлериниң муруу-биле эртер. Оларның кижи бүрүзү боттарының төөгүзүн чугаалаан, бөгүнгү Кыдаттың амыдыралының янзы-бүрү хевирлерин көргүзер. Үргүлчү-ле көргүдүп-сүртедириниң, даартагы хүнге илереп чок чорук-туп, терроржуп ачызы-биле маожулар боттарынга удур бүгү кижилерин шаажылаар арганыг бооп турар. «Совет таладан айылдың» дугайында, «сонгу чүктен агрессия» дугайында хөөнүп, хөп-мегелиг, үргүлчүүүн чүлчүруушкуну маожу удуртукчуларының политиказының үржүүдүн кыдат улустуң таварыш турарын хүн бүрүүн бергелериниден болгаш кызамдалдарындан оларны ойлуп, алаактырар сорулгалыг бооп турар.

Бөгүн ол чурт экономика болгаш политика-даа талазы-биле орук чок мунгантайлчак байдалда турун турар. Өндүр улус хайыраатының экранда дыңналыр: «Бистер чер бөмбүрээн эжелеп, чагырар ужурлуг бис», «дайынга белетеиин. өнгуларны назар», «делегейниң үшкү дайыны чайлаш чок болур» дээн тенек аарыг алгы-кымызы кыдат улуска дыка бүжүрганчыг бооп турар. Ону чедип алыр төлээде, Кыдат «чаңгыс аай шериг лагери болган» турар ужурлуг. Ол дээш маожулар чурту «сүртээшкинниң империязынче» хуулдуруп турарлар. Ону чедип алыр дээш олар бөдүүн ажылчы чоннарга үнелиг — революция, партия, социализм дээн сестерни ыят чокка ажыглап алган, миллион-миллион кижилерни төөредип, хөп-меге түүлдерни иештередип турар.

Маожу удуртукчулар Кыдатты аны-дуңма социалистиг чурттарның өг-бүлезинден чарып алган, империязизмге удур демиселдин орнунга Совет Эвилелинге, марксизм-ленинчи партияларга, социализм тургузуп турар күрүелерге удур калчаа ыяш хөп-мегени тарадып турарлар. Кыдатка антисоветизмни быжыглаар дээш маожулар канчаар-даа шыртайын, ораладажыр болза кыдат улустуң Совет Эвилелин ак сетиидиг көрүп турарын оларның мээ-медерелиниден какан-даа үнелезиин-биле ушта соп шыдавастар.

Февральдың 3-те Төп телевиденне дамчыштыр көргүскен ол фильм маонызме документилерге үндезилеен бурууладыышкын бооп турар. Авторларның ангы-аңгы үелерде Кыдаттың бодунга-даа, оон даштынга-даа тыртыргылаан киноматериалдары фильмже киргеп. Ол ышкаш архивтин кино-фото документилерни болгаш тускай кыдат хроника-көргүзүттерин-даа база ажыглаан. (СЭТА).

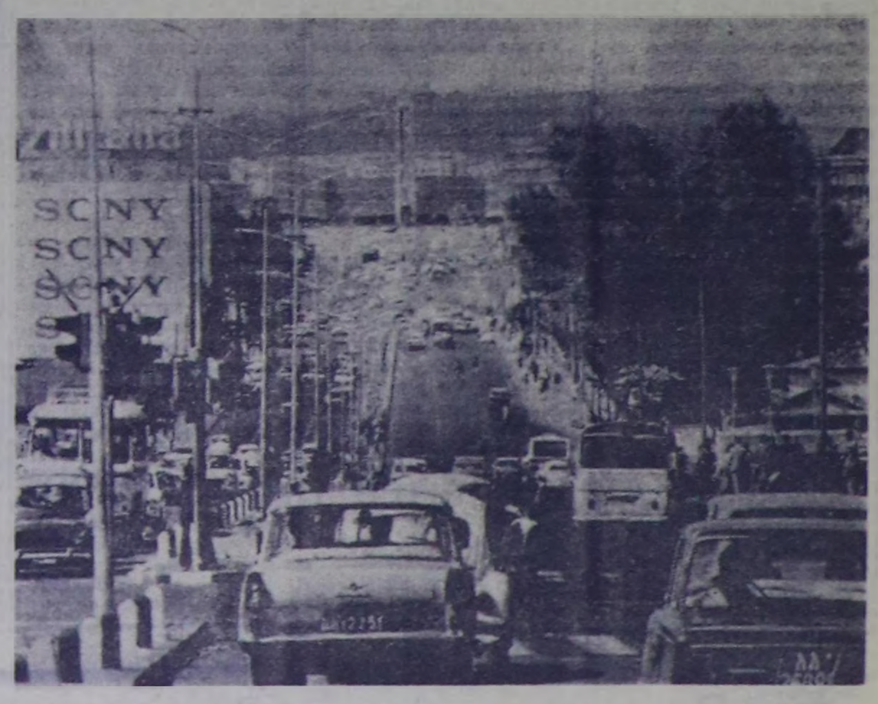

Аддис-Абеба — «Хүнге додуканан арынмарның чурту» деп адап турар Эфиопиның найысылаазы.

ЧУРУКТА: найысылаадың төп нудуучузу.

НТБ—СЭТА-ның фотозу.

АЙЫЫЛ ЧОК ЧОРУК ЧӨВҮЛЕЛИНИҢ ХУРАЛЫ

НЬЮ-ЙОРК. (СЭТА). Номер ортулуктарда — Индий океазының Мозамбик алдында шуулмуларды француз компаниязында байдалдың дугайында айтырыгны чугаалажып көөру-биле ККО-нуң Айыыл чок чорук чөвүлели хуралында чыыгган.

«Архипелагтың тайбыңны нангылаар сорулга-биле Айыыл чок чорук чөвүлелин дерээн чыыладыгарын болгаш чурттуң четче-бүрүн турар чорууң магадылаары-биле эргежен чугула бүгү хемчеглерни алырын» номер күрүенниң чазаанның Айыыл чок чорук чөвүлелиниң дергазынга чорутткан бижиниинде дилеп турар. Номер күрүенниң тудуш лезээ болуп турар Майотт ортулуунна бо чылдың февраль 8-те Францияның референдум чорудар деп турааы-биле холбаштыр ол дилеглин ыыгаан.

Ол аныын күрүенниң хамаарышпас чорууп, чаңгыс эвин болгаш девискээринниң четче-бүрүн турарын хандыгарынга утааган резолюция телевилелиин Айыыл чок чорук чөвүлелиниң дактавказ эвес болук назингүннери киирген.

А К Ш-т ы ң к ү р үн е секретарының чугаазы

ВАШИНГТОН. (СЭТА). АКШ-тың күрүне секретары Г. Киссинджер Сан-Франциского даштыкы политика айтырыгларының талазы-биле чүве чугаалаан. Ийи шүүлтүм ол чугаадан тодаргай илереп турар. Бир талазында, ол дээрге дүшкүүлүг чорукту чавырылдырарының, совет-америк дугуржуушкуннарны болгаш дугуржулгаларны боттандырарының, чепсекти дүжүрер талазы-биле чугаалажыышкынналарны үргүлчүзиниң эргежок чугулазын херек кырында хүлээп кирүүп турарыл-дыр.

АКШ-тың даштыкы политиказынга совет-америк харылзаалар төп черниң белеп турар болгаш Каттыышкан Штаттар чавырлыышкынының политиказын чорудар болзп турар деп, Г. Киссинджер демдеглээн. Чавырлыышкынының политиказының эргежок чугулазын херек кырында боттуг факторлар негеп турар, оларның биреэзи болза Совет Эвилели шеригстратегия талазы-биле Каттыышкан Штаттар-биле дең болуп турарыл-дыр деп, ол демдеглээн. Ыяшт болганда бистер «аварыымчалыг чорукче, кожакелбээ догуиналгыышче база адзиятын түүнелиниде кады ажылдажылгаже» чүткүүр ужурлуг бис деп, Г. Киссинджер чугаалаан.

Оон-биле холбаштыр Г. Киссинджер стратегиг чепсектерни кызыгаарлаар дугайында совет-америк чугаалажыышкынларның оның чугула ужур-дузалыын демдеглээн. Бир эвес кандыг-даа кызыгаарлаашкынларны ажыдаан кылбас чүве болза, стратегиг чепсектер талазы-биле бот-бодуун ажарынче чүткүүшкүн келир үеде делегей харылзааларынга болгаш кижи торелгетеиге шыгыы уржуктарлыг боол болур деп, ол чугаалаан. Шаап хамаар стратегиг чепсектерни ыыгаарлаар дугайында үр хуусаалыг дугуржулганы чарар дугайында 1975 чылдың ноябрьда Владивостокка чедип алдынган дугуржуушкуннуң чугула ужур-дузалыын ол демдеглээн. Бир эвес Владивосток дугуржуушкуну он чыл хуусаалыг дугуржулга кылдыр боттандырыр шыдаптар болдуусса, ол дээрге эргинни ажыр бажаны ол болгаш боттуун ажарынче кызыгаар чок чүткүүшкүнүн берве, сончалза-даа хөй ынаавыны бөрип турар, күштериниң эдээн куду деңелиивге үр хуусаалыг стратегиг деп болур чорукту докталын тургузарын эгелээринче шилчээнивис ол болур» деп, ол онаалап демдеглээн.

Күрүне секретары чавырлыышкының политиказының америк шүүлтүзүлекчилериниге харылаавышпаан, ам стратегиг чепсектерни кызыгаарлаар дугайында дугуржулганы чедип алырының оон ойке шилилдеп чок-тур деп чугаалаан. Бир эвес ол чепсектерни кызыгаарларының чорудулгазы хажыттына бөөр болза, кандыг чаа азы немелде стратегиг программалаары чорударывысты, оларның бооп болур өртөөүнээн кандыг болдуруи бодап көөр апаар-дыр бис деп, Г. Киссинджер уламчылаан. Ынчаарга алыс түүнелиниде кээп ол-даа, бо-даа тала стратегиг артык күштүг чорукту азыбас. Дээре дээрге-ле олар боттарының курлавырларын хей черге чарыгхаар, дора дээрге-ле олар ядролуг дайының айыылын үшкү арын ● 1976 ч.февраль 7 ШЫН

Эң эки көжер библиотека дээш

КӨРҮЛДЕ-КОНКУРСТУҢ ТҮҢНЕЛИ

Көдээ ынчылерниң библиотека хандырылгазы улам экижилер соруглга-биле эң эки көжер библиотека дээш көрүлде-конкурсту республикага эртеп чылын чарлаан турган. 1974 чылга бодаарга көжер библиотекаларның болгаш ном бижидерниң саны өскен. Көжер библиотекаларны, ном бижидер пунктуларны колдуунда библиотека чок черлерге: сүт-бараан фермаларынга, хөөв болгаш малчыннар турлагларынга илаңгыя сезонныг ажылдаар үезинде организастап турар.

Бай-Тайганың Шуй, Каа-Хемниң Көк-Хаак, Эрзинниң Бүлүң-Бажы, Бии-Хемниң Аржаан библиотеказы ишкаш эки ажылдыг өске-даа библиотекаларны эдап болтур. Будуруглге-биле харылзаанга бижытпан келбарткан тудум ажыл-херектиң эжижирин практика бадыткап турар.

Будуруглге темазынга ном пар пропагандазын чорударынга коммунистер, комсомолчулар, көдээниң специалистери болгаш өске-даа ажылдакчылар идепкейлиг киржип келгенер. Каа-Хемнин Көк-Хаак көдээ библиотеказынга хамаарышкан көжер библиотеканың ажылынг комсомолчу Н. Петров эки чоруткан. Ол боду тракторбригадазында заправщактеп турар. Ол чүгле номнар тарадыры-биле кызыгаарланмайн, беседзилары, допчулалдарны чорудуп келген.

Бай-Тайганың Шуй библиотеказында көжер библиотекага ветеринар машиназының чолаачызы Б. Серен элээн каш чылдар дургузунда ажылдап келген. Ол баба-ла номнарны доктаамал солуп, беседаларны, допчулалдарны чорудуп турар. Көжер библиотекаларның идепкейлиг ажылдакчылары бистe хөй. Аңгатарыдан эң Киняей, «Көк-Тей» совхозтан Золотухин, «Хадың» колхозтан Аяпан дээш өскелер-даа оларга хамаарышкыр.

Кызыл хоорайда көжер библиотека болгаш ном бижидер 15 пунктулар бар. Горький болгаш Островский аттыг библиотекалар көрүлде-конкурска идепкейлиг киришкенивер. Горький аттыг библиотеканың ном бижидер пунктузу 299 номучукчуга 1683 номуну берген. Туувйбу заводчукта көжер библиотеканы ында местком даргазы А. П. Филиппова эргелекчилээн, ында 75 ажылчыны доктаамал номчуп турар. Массалыг хемчеглерни түс-түс будуруглерге чорудары тварымчалыг боол турар. Моон түнелинде үстүнде библиотекалар боттарының мурнунда салдынган соруглгазын чедиштиниг күүседип турарлар.

Номчукчуларга көжер библиотекалар дамчыштыр ном бээрин Кызыл хоорайда чүгүлә чүүл деп санап турар. Анда хамаарышкан түскай айтырыгны хоорайның культура ажылдамчыларының профсоюзтар комитединиң пленумунга чугаалашкан. Социалистиг чарыштың мурнакчы дүржүлгазының айтырыгларын тварымчалыг шиитпирлээринге үлүг-хуузун киирерин библиотекалар чүгүлә деп санап турар. «Шалыпчы ажыл-ишти — беш чылга», «Мурнакчы дүржүлгеге бүгү талалыг деткимче», «Күш-ажыл болгаш сагыш-түрүм», «Корум-чүрүм колдектиг эгелээр» дээш өске-даа темаларга номнар делгелтелерин организастап. «Информашилдер хүнү», «Специалистиң хүнзери» дээш чижектиг техниктиг литература шилип алыр хүнзерни база чорумчуткан. «Эртем, будуруглге, күш-ажыл» деп темага көрүлде-делгелтелерни чорудуп турар.

Көжер библиотекаларның көрүлде-конкурузунче Тандыл, Улуг-Хем, Бай-Тайга, Тожу районнар киржеңгей салган. Көрүлденн канчаар эрттиреринден таныштырып пропагандалаан. Тандыл районда 51 көжер библиотека ажылдап турар. Райондун библиотеказында «Көжер библиотеканың будуруглеби» тургускан. Ынангыя Элегестиң көдээ библиотеказының будуруглеби-биле харылзаазы бижыг. Библиотека бүгү ажылын совхозтуг мурнунда салдынган соруглгазы шиитпирлээринче утпаадырып турар.

Улуг-Хем районда 59 көжер библиотека бар. Торгалыг, Хайыракан, Ак-Туруг суурларда библиотекаларның ажылы эки. Көдээ ажыл-агый бөлүглерни пропагандалаарынче, делгелгелер организастап таныштырарынче сагыш салдынган.

Районда эң эки библиотека Ак-Талдыг болган. Ук библиотека малчыннарның 20 кире турлагларынга номнарны тарадып чедирип турар.

Барыын-Хемчик, Чөөн-Хемчик, Өвүр, Мөңгүн-Тайга, Эрзин, Тес-Хем, Кызыл районнарның эргкомитеттери, райкүүс-комнарның культура төлдистери, ол ышкаш комсомол, профсоюзтар органнары көрүлде-конкурсту багай организаставаннар. Ук районнарның библиотека ажылдакчылары хөй-ниитү организациялар-биле харылзаанны тургузуп ышкаш-ның демлегтээр аваар.

Эрткен чылдың түңнелин бүгүлгээр көжер библиотекалар ортузунга көрүлде-конкурстуң бирги черни Бай-Тайганың Шуйда көдээ библиотекага (эргелекчизи Х. С. Донгак) тывыскан болгаш библиотека херекселдериниң комплектизи-биле шаңнаан. Ийиги черни Каа-Хемниң Көк-Хаакта көдээ библиотекага (эргелекчизи А. Долганына) тывыскыышаан, библиотека херекселдериниң комплектизин бээр. Үшкү черни Кызылдың Горький аттыг библиотеказынга (эргелекчизи В. Ф. Дузова) 100 рубльдиг ном комплектизи-биле кады тывыскан.

Эң эки көжер библиотека ажылдакчыларынга дыштанырга бажыңнарынче хаалас путёвкаларны, акша шаңналдарны тывыскан.

С. ШИМИТ.

А. С. Пушкин аттыг республика библиотеказының эртем-методиктиг салбырының улуг библиотекары.

САЛГАЛДАРГА ДАМЧЫДАР

Бо чылдың январь эгезинде «Шынга» пардаттынган бир материалга хамаарыштыр саналга-оналым кадар бодалдыг мен. «Шекпээр» совхозтуң хоочун хөгжүмчүзү эш К. Ооржактың тыва хөгжүм херекселдерни сайырадыр, анаа аныяк-өскенни өөредир саналын кончуг-ла чүүлдүгүнүп тур мен. Ону мен хуумда чөптүг деп детиктирдир мен.

1969 чылда чүве. Чадаавала тоолчулар слёдунга чораан мен. Ынчан тыва хөгжүм херекселдерин музыка школазынга өөредип көрзе чүл деп айтырыгны бир эртемденден салган мен. Ол айтырыг амдыызында көрдүнмейн турар деп харыы алган мен. Хөгжүм херекселдери (фабрикага кылган) бистe чок боон турарры билдингир-ле болгай. Оон мындай аңаа ойнап билир кижилер ону кылып билбес. Кылып билир мастерлер ойнап билбес. Мен бодап көөрүмге, ону шиитпирлеп ап болур арга черле бар боор. Амгы шаг дээрге магалыг уе ышкажыл. Күзээнин чедип алыр, сураанын тып алыр. Удуртуп баштаар органнар холга ап, шиитпирлеттер болза черле ужур бар-дыр.

Бызаанчы, игнигге тыва улус шаг шаандан ойнап чораан. Бызаанчы дөрт хылдыг, өткүт чиңге үнүүт херексел. Аңаа херээжен-даа кижи ойнап болур Игил—нарын болгаш солуп эт. Ооң үе, аалгазын янзы-бүрү хевирге ойнап болур. Чижээ: ирландырындан ынгында бүга бустадыры, куш үнү өттүндүрери, кара дуруна үнү, урут өнеёзээри дээш оон-даа өске.

Мен бодум игил ойнаарымга хандыкшылдыг мен. Игилге ойнаарымга 12 хардыынала өөренген мен. Мээң ада-огбем үш ада ажылдыр игил, бызаанчыга ойнап келген. Мен үш дүтаар ада мен. Бистиң от-бүлевисте 6-дан 16 хар чедир дөрт оол бар. Оларны игил үделгези-биле сыгыртырымга чаңчыктырып турар мен. Түүле мээң оолларым эвес, харын бистиң совхозтуң түүле Торгалыг салбырында хөй аныяктар өөренип турар. Чер-черде ойнап билир кижи бүрүзү бодунуң салгадын арттырып каап турар болза херек чогуур-дур ийин.

Мен бодум 1956 чылдан бээр-ле бот-тывынгыр уран түүлге сонуургалдыг, аңаа кирижип, районумдан өскээр-даа ойнап чоруп турдум. Назы-хар дөгүзе-даа, бо шагда таланг кырывас магалыг-дыр.

Тыва хөгжүм херекселдеринге аныяк-өскенни өөредири черле чугула. Бо айтырыгны болур-чогуурыу-биле өөренип көрзе эки.

А. ЧҮЛДҮМ-ООЛ.

Улуг-Хем район.

ХАЙЫРААН ЭТ

Тоора-Хем — чаагай үнүш-бойдуска бүргеткен чараш суур-ла болгай. Ынчалза-даа «бойдустан хайырлал манавайн», чурттакчылар төрээн суурун улам-на чаартып, чаагайжыдарын күзээр. А ол күзеддерни, илаңгыя кодээ Советтен (даргазы П. Куликов) деткивейн базары мырынай алдептиг.

Чангыс чер чурттуувус, Совет Эвилелинин Маадыры Михаил Бухтуев аттыг кудумчу бар. Ол кудумчулап эртерге, каракка чаржынчыг «чуруклага хөй: ында-мында оваа бок, кажаа-херим куурарып, оюжуп-мыйыжып чыткыдап алган, элеп-үрелип калгылаан. Ону көргүүтүг чараш кылдыр сентеп чаартыр дугайында кодээ Совет кажан-бир шагда сагыш салганы-ла ол боор, ында чөвүрээлиг кылып-кылын маңаларны кудумчу дургаар чыып овааларап каан. Олар аң «сэстип» чидип, ирип, хажып үрелип чытпышаан. Харын-даа чыгган ол оваа маңаларны аң боттары-ла чараш эвес, ирик, ос-хорум бок апар чыдар. Бир эвес кодээ Совет чонунун күжүн-даа олче организастаар чүве болза, хөй эвес уе иштининге кыла шаап каар чүве-дир ийин. Эш Н. Куликов ам кулаан кыскап олурупкан. Хайыраан маңзалар баштайгы чаа, чараш хевир-дүрүзүн осконуп чытпышаан.

Мерген Мергенович, Куликовка дузалан кадып көрем.

О. ДЕЛГЕР-ООЛ.

Тожу район.

ХИЛИС БАРБАС БЕ?

Бир-ле чүвеге хомудаан сеткилимни силерге чугаалакгадым, Мерген Мергенович! Барып-барып, эртем, техниканын бо хире депшилгелиг өйүнде билиг чок кижиге карангы думбей-биле домей-ле. Ынчангаш кижи бүрүзү хөй-не билип алырын күзээр. Элдеп чүве, ындыг турбуже, бистиң Ак-Туруг суурда эртем-билигиниң бедиңче эвес, аткаар чүткүүр ийи-чангыс аныяк-өскен бар-дыр. Шак ындыг хилиң артип бар чылар чалыы-пазынны көргеш, кижи чайгаар-да хомудаар-дыр.

Ону чижек-биле көргүзүп карейн. Ажыл-херек ужурунда Чинге-Хөвүда малчын Ыйнактың залынче халдып олурмен. Одекче кирип орумда, кажаа эжинде хураганнар аразында бичип ооп көстүп турган чүве. Ол ооп мээң бараазымны көрүп каап, чаш уругладыр ийи хоолай бөдүрүп алган турган хураганын сала тыотып каап, азырдеп дескен көйгүнүттүш ышкаш, бүрү-ле тиилп. «Кижиден яап дезер ооп боор, чедирбе ан-мен ышкаш» деп боданып дужуп чыдыр мен. Маннаан үүнче кылаштаап, көөрүмге, узун улуг кажаанын дээ-ле бир азымында мени бакылап тур. Мени көрүп каап, база-ла ажыт кире берди...

Ол кымыл дээрзин сөөлүнде билдим. Ак-Туругда кадык-шылга школазының 4-кү класынга өөренип тургаш, ону ара кагган Юра дээр ооп болду. Ол дээрге мээң барганым хойлуунуң оглу-дур. Ук ада-не оглунуң келир үезин эвес, а чүгле хүнүн бодаан; ооң чүгле хүнде ажык-дузазын бодап турар. Хой бажы дозуп, чаш хураганнар ажлажып чоруп турда, оолга школа деп чүве уттундурган. «Ону-моону мынчал, отлумә деп айтышкын берип каап, ада-не боттары чылын чок, сарыг шайын таваар аартап олурар. «Оглупар чүге өөретпес силер?» деп айтырыпта, олар аастап чүве дег:

— Ынавас төлдү канчаар бис! — деп харыылаарлар.

Бистиң суурда Игорь деп бала бир бичии ооп бар. Ол чүгле бирги класс дооскан. Ында-мында ырак-чоок дергүл-төрелиниң араазында «ханчорук» кылып дээш школазын база уткан.

Бичии кижиниң келир үезин, салым-хуузун бодавас, чүгле хүнде ажыын көрүкээр ада-не, дергүл-төрел бистe амдаа бар.

Ол бичии оолдуң школажеваар оруун база-ла төрелдери, ада-иези будалдырган. Игорьнүң школадан оспаксыраан төөгүзү мынчаар эгелээн. Ак-Туругнуң ортумак школазынга өөренип турда, ону бир төрели «Кызылда ачанга бараалы» дээш эдертип аппарган. Оолдуң ядазы Седип-оол болгаш соңгу иези «соок» уткуп алган. Бичии ооп оон чаржынгаш Ак-Туругда төрелдеринче дедир зап келген. Игорь ам школаже не бастастаан...

Мерген Мергенович! Бо ийи бичии хамаатыларның салым-хуузун шиитпирлежиринге дузалан чедирип көрүнер.

К. КОМБУ,
Улуг-Хем район.

Кышкы олимпиада

БАШТАЙГЫ ЧЕМПИОН — СОВЕТ СПОРТЧУ

ИНСБРУК. (СЭТА). Москва чурттуг, 28 харлыг хаакчы Сергей Савельев XII Ак олимпиаданың совет командазының баштайгы салдын шаңналыкы» алган. Сергей 30 километрге хаактыг чарышка тиилээш, оны 1 шак 30 минута 29,38 секундада эрткен. Хүлер шаңналды Рудный хоорайдан (Казахстан) барган Иван Гаранин тиилеп алган (бистиң хаакчыларывыска олимпийжи оюнкарга ыяыг «ийи дакпыр» чедиишкин бир-ле дугаарында чедип алдыкган). Ооң түңнели —1 шак 31 минута 09,29 секундада болган.

Бо чарышка ийиги черни алган Уильям Коч (АКШ)—Гилфорд хоорайның 20 харлыг чурттакчыры. Ол Олимпийжи маргылдаалараның хаак чарыжынга шаңнал алган төөгүде бир-ле дүтаар америк спортсмен боон турар.

ТИИЛЭЭР УЕ КЕЛГЕН

76-кы Олимпиадазының баштайгы чемпиону, москвачы армейжи Сергей Савельев порук болгаш хөй чугаа чок кижи. Келир үенин олимпийжизиниң төрүттүнгеш, өскенин кадыг-дошкун Ырчакы Чөөн чүктe ыяыг шынарларыны бединбиле үнелээр. Амур область Ново-Бурейский дээр суурга ортумак школага-ла Сергей спортка хайыгып — баштай чыжык атлетикага киржип турган. Анаа хаактаары ыяыг-ла белек эвес турган — хыжын соок 40—50 градус чеде бергилээр.

Савельев шериг элбанын Сахалинде дыштаар шеринге эгелээн. Ол анаа үргулчу-ле хаактыг чоруур үжүрга таварыжып турган. Аныяк ооң орта ак хар шыпкан бүүрелчиниерге хаактыг машинарында дыка ыяыг апарган. Ооң соонда Сергей спорт мастери, удаваазында Ырахкы Чөөн чүктүң чемпиону апарган.

Лейк-Плэсидке (АКШ) болган Бүгү-делегей универсадазынга Савельев аныяк ооллар чарыжынга тиилээш, делегей маргылдаазынга баштайгы чедиишкинин чедип алган. Мурманскиге чурттакка бирги чер дээш маргылдаалар болган 1973 чылда ол бир алдын болгаш үш хүлер медальларны чаалап ыптарга. Хоочун хаакчылар ооң сестир ынаргаанар. 1974 чылдың делегей маргылдаазынга Савельев ыяыг-ла чедиише чок болган — ол 50 километрге чарышкан, ол дугаарында келген.

Чоокта чаа Бакуриянниге шилгеге маргылдааларынга «марафончуу» чарышка кайтамчык тиилеп алган, ол Инсбрукка баргаш эң-не узун дээш—30 болгаш 50 километрге чарышка дээш шаңналдар дээш оралдажырын чугаалаан. Ооң мына деп чугаалаанын бо удаваа боттангаш-даа.

(СЭТА-ның тускай корр.).
ИНСБРУК.

ХЕРЭЭЖЕННЕРНИҢ 1500 МЕТРГЕ КОНЬКИЛИГ ЧАРЫЖЫ

ИНСБРУК. (СЭТА). Олимпийжи катоктуң доштуг оруунга программаның баштайгы хевири болур 1500 метрге конькилиг чарышка Ленинград чурттуг Галина Степанская ың-не хаштаган боон, ол дистанцияны 2 минута 16,58 секундада маннап эртеен.

* * *

Бирги черни алган Галина Степанскаяның «спортчу стажы»—10 чыл. 1500 метр—ооң эң ыяыг дистанциязы. 12 чыл уруктелинишкин соонда Галина бистиң спортчуларывыска 1500 метрге дээди олимпийжи атты эгнадып берген. 2-ги черде үнген Шила Янг (АКШ) олимпиада мурнуу чарында 500 метрге делегей рекордун тургускан. Ол 25 харлыг спортчу Детройт хоорайда чурттап турар. Үшкү черни алган Татьяна Аверина (ССРЭ) Горький хоорайга төрүттүнгеш, ында 26 чыл чурттап турар. Ол студент. Конькиге спортунда 1963 чылдан бээр киржип турар, чурттуң шилгедеп командазынга 1969 чылда кирген.

ЭСТАФЕТАНЫ ГАЛИНА УЛАМЧЫЛААН

Мурнундагы кышкы олимпийжи найысыладдардан онза-ладыр Инсбрукта оттуң чаңгыс эвес, а ийи пашта халбымыттаныр турары хамыктың мурнунда бистиң спортсменнеривистиң салгакчы чорууи коргускенн-биле домей боол турар. 1964 чылда «Айсштадионуң» доштуг оруунга Лидия Скобликова кымга-даа четтирбээн, а богун, 1976 чылда ленинградчы Галина Степанская олимпийжи конькы программазының бирги «номеринге»—1500 метрге чарышка бирги черни чаалап алган.

Галя амгы үеним «хемчээлээ»-биле элырга, спорттуң бо хевиринге оналдап — оп алды харлыында киржип эгелээн. Ооң мурнунда ол фигурдуг чыгулаашкынга киржирин шевел көргеп. Ынчалза-даа ол улавааңда бодунуң мергежилиг — дүрген чүгүреги болурун билип каап.

Галина ам 27 харлыг. Олимпийжи маргылдаага киржирингe ол эвээш эвес чаазы-дыр. Ынчалза-даа олимпийжи «алдыңы» Галинага «генертен» таварышпаан. Ол тренерлериниң чугаалаан турары-биле алырга, кызымаккай болгаш «тура дүшпес аныяк кыс» тиилеттерге хөй чылдар болгаш четкен. Ол чедимче чок таварылгаларга, кемдеп-бертинниишкинге, ужуушкуннарга-даа таваржып көрааш...

Галя — чурттуг чемпионадының чангыс эвес удаа шаңналдарын ап келген. 1973 чылда Норвегиянын Стремсунд хоорайында делегей маргылдаазынга киришкеш, ол-ла 1500 метрге чемпион атты чедип алган.

Степанская—3.000 метрге чурттуг рекордсмен. Ооң ыяаа коргускенн 4 минута 40,8 секундазы — делегей коргуузундан бедик боон турар. Бистиң эң шыпрак конькичилеривистиң командазынга Галина 1972 чылдан бээр кирип турар.

(СЭТА-ның корр.).
ИНСБРУК.

ДАГ ХААКЧЫЛАРЫ

Мурнуу-Сахалинск. Сахалинде улуг кижилер-биле кады урутлар база-ла слаломистер секциязында өөренип турар.

ЧУРУКТА: хоорайның кыдыкаан эгелээн аскылыг орук спортсменнерни тренднингнерге болгаш слалом оруктарынга чедирип турар.

О. Галушконың фотозу.

(СЭТА-ның фотохрониказы).

ӨӨРЕНИРИНЧЕ ЧАЛАП ТУР

Кызылдың автоорук техникуму хүндүскү салбырга дөрт ай хуусаалыг белеткел курузунга сургуулдар хүлээп алырын чарлап тур.

Курска ортумак школаның 8 класын дооскан азы өөренип турар оолдар, кыстарны хүлээп алыр. Олар 8 классты дооскаш, техникумуң хүндүскү салбырынга кирип ап болур.

Ук өөредилге чери орук болгаш хамаатты тудугларының техник-тудугжуларын, техник-механиктерни, техник-топографтарны белеткээр. Олар гараазында мергежилерни чедип алыр:

«Автомобиль оруктарын тудары болгаш ажыглаары»

«Орук машиналары болгаш дериг-херекселдери»

«Улептир болгаш хамаатты тудуг»

«Топография»

Бежээки курстарының (өртектиг) кичээли неделяда ийи катап болур.

Билдиримшкиниерни 15 шактан 18 шахка чедир (воскресеньеден аңгыда) хүнүң хүлээп алыр.

Кичээлдер 1976 чылдың февраль 10-дан эгелээр.

Техникумуң адреси: Кызыл хоорай, Промышленная кудумчузу, 71. № 6, 10, 12, 15 автобустар-биле «Техникум» деп автобус дөнтаар черге чедер. Айтырарда № 48-38 телефонче долгаар.

Февральдың 7, 8 хүннеринде республиканың хөгжүм-шии театрынга Н. Кузнецовтуң

„ИЙИ ӨН“

деп шиинээ болур.

Шии кежээ 19 шакта эгелээр.

ТЕЛЕВИДЕНИЕ

7.40—XII Кышкы олимпий оюннарында. Инсбруктан дамчыдылга. Өңнүт.
10.20—10.30 Чаасар.
10.30—«Чурукчулар дугайында чугаалар». ССРЭ-нин улустуң чурукчузу Е. Кибрик.
11.00—Медээлер.
11.10—Документалдыг фильм. Өңнүт.
11.30—«Ада-иелер, силерге!»
12.00—«Эртемги почта». Музыкалыг программа. Өңнүт.
12.30—«АБВГД-лээр». Өңнүт.
13.00—«Кадыкшылга». Эртем-пептередилгелиг программа. Өңнүт.
13.45—«Дириг амытаннар оранында». Өңнүт.
14.45—14.55—Чаасаа.
14.55—«Өөрүмзээр шиитпир мастера». Документалдыг телефильмиин баштайгы көргүзүү «Беш чылдың маазырлары» деп сериядан. Өңнүт.
15.20—XII Кышкы олимпий оюннарында. Инсбруктан дамчыдылга. Өңнүт.
17.00—«Ye». Информастыг программа.
18.00—«Музыка амыдыралының чаа чүүлдери. Ленинградтан дамчыдылга. Өңнүт.
18.20—XII Кышкы олимпий оюннарындан дамчыдылганың уламчызы. Өңнүт.
18.55—«Бойдус болгаш кижи». Өңнүт.
19.25—XII Кышкы олимпий оюннарында. Инсбруктан дамчыдылга. Өңнүт.
20.00—Медээлер.
20.15—«Салым-чолдуң шоодуу, азы шын бус-биле». Документалдыг телефильм, 1-ги серия.
21.55—22.05—Чаасар.
22.05—«Чурукчулар дугайында чугаалар». ССРЭ-нин улустуң чурукчузу Е. Кибрик.
22.35—Ф. Шопен. Виолончелиге болгаш фортепианога соната (соль минор).
23.00—«Ye». Информастыг программа.
23.30—«Бедик». Уран-чечен фильм.
01.05—02.00 — XII Кышкы олимпий оюннарында. Инсбруктан дамчыдылга. Өңнүт.

Гаар

Бөгүн республикага бүргеп, аңзыр, чагбас. Янзы-бүрү углаңымышкынныг хаттың күжү кошкак. Агаарның температуразы даглыг черлерге 10—15, оске арткаларынга 21—26 градус соок болур.

Кызылга эдир булуттаар, чагбас. Янзы-бүрү углаңымышкынныг хаттың күжү кошкак. Агаарның температуразы 21—23 градус чедир соор.

Редактор В. С. ШАРАВИЙ.

КИНО

ФЕВРАЛЬ 7-ДЕ

«НАЙЫРАЛ»: «От бүргэн далай» (2 сериалыг) 9.40, 12.25, 15.10, 18.00, 20.45 шактарда.
«ПИОНЕР»: «Москва—Кассиопея» 9.20, 11.00, 14.40, 16.20 «Дедир эгиттинмес» 12.40, 18.00 «Даурия» (2 сериалыг) 20.00 шактарда.
«КАА-ХЕМ»: «Ыпаанныл дээш кеминг херек түүгедин» 15.00, 16.50, 18.40, 20.30 шактарда.
«ВОСТОК»: «Эргим ооң» 15.00, «Онза болуушкун» (2 сериалыг) 17.00, 20.00 шактарда.

«Тыва транспорт эргелелиниң» Кызылда тудуг-монтаж участогуну Ак-Довурак участогунга ажылдаары-биле улуг проработы чалап тур. Айда шилиңе 252 рубль. Ийи ай дургузунда квартира-биле хамылыр.

Айтырар адреси: Кызыл хоорай, Заводская кудумчузу, 30, кадр кылдызын.

Виктор Шолбан-ооловиң Монгуштуң Чөөн-Хемчик районунуң Бора-Тайга ортумак школазын 1971—1972 өөредилге чылында дооскан А 428815 дугаарлыг аттестады читкен. Ол документиниң күш чок деп санаар.

Кызыл автоинспекциязының Виктор Евдокимович Белчээге тывысканы чоланачылаар эргенин № 467586 шимээлгазы читкен, ону күш чок деп санаар.

РЕДАКЦИЯНЫҢ АДРЕЗИ: ИНДЕКС 667000

Кызыл. Шетинкин-Кравченко кудумчузу, баңын № 3 ТЕЛЕФОННАРЫ: Редакторнуң 24-63, редакторнуң орлакчыларының 35-24, 31-75, пропаганда кылдызының 31-73, харылсалгалыг секретарьның 23-54, партийжи амылыра кылдызының 37-13, культура кылдызының 23-54, көдээ ажылагый кылдызының 21-47, үлептүр кылдызының 22-64, чагаа кылдызының 41-27, информация база совет тургузуг кылдызының 20-60, корректорларның 27-41, бухгалтериянын 50-22, солун келбейн баргавла 32-75 телефонче долгаар.

Тираж 16844 ЧАГЫГ № 71.

СОЛУН НЕДЕЛЯДА 6 КАТАЛ ҮНЕР

Тыва АССР-ниң Министрлер Чөвүлелиниң Ном үндүрер чер, полиграфия болгаш ном садыының талазы-биле эргелелиниң типографиязы. (Кызыл, Шетинкин-Кравченко кудумчузу, баңын № 1). ТС—00058.

Бүгү чурттарның пролетарийлери, каттыжыңар!

ШЫН

СЭКП Тыва обкомунуң, Тыва АССР-ниң Дээди Совединиң болгаш Министрлер Чөвүлелиниң органы

№ 32 (10017) | 1976 чылдың февраль 8, воскресенье | 1925 чылда үнелеттинген | Өртээ 2 коп.

2-ги әәлчег ажыглалда

СКД МАРКА-БИЛЕ

ТУЛА ОБЛАСТЬ. Ефремовтуң синтетиктиг каучук заводунда СКД марканың каучугун бүдүрер ийиги эзлчегни ажыглавда киирген. Бодунуң шынарының талазы-биле натуралдыг каучуктан дудаг чөк чза продуктуга күрүменнің Шынар деңгээм тывыскан. Бүдүрүлгенің ийиги эзлчээниң төлевиял күчүзүн шиңгээдип алырга, ында СКД марканың каучугун үндүрери ийи катап көвүдээр.

ЧУРУНТА: СКД марканың каучугун бүдүрер ийиги эзлчегниң чедир өртедир суугузу.

П. МАСЛОВТУҢ фотозу.

(СЭТА-ның фотохрониказы).

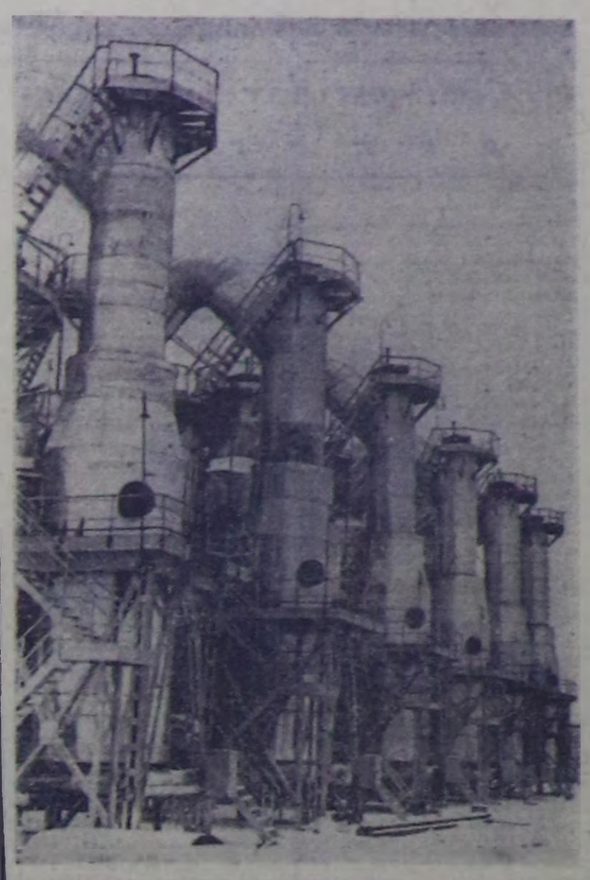

СЭКП-ниң XXV СЪЕЗДИЗИНГЕ УЛКУШТУР!

КОЛХОЗТАР ХУРАЛДАРЫ

Колхозчу тараачыннарның шудургу күш-ажылының, ажылчын ангының, бүгү совет улустуң күжениишкиннериниң ачызында колхозтар көдээ ажыл-агыйның механизастаттынган, экономика талазы-биле бижыккан, бедик бүдүрүкчүлүг ажылагыйлары апарган. Чонну аъш-чем-биле, үлетпүрүң чиг-эт-биле хандырарынга улуг рольдуг апарган. Колхозчуларның амыдыралының болгаш культуразының деннели бедээн, хоорай биле көдээниң аразында ылгалдар хүн келген тудум-на кызырлып турар. Көдээни социалистиг ёзу-биле чаартыры дээш демиселдиң бүгү-ле үе-чадаларында Коммунистиг партия ленинчи кооператив планын удуртулга болдуруп келген.

Колхозтуң Чижек уставын ёзугаар коллективтиг ажыл-агыйның дээди удуртукчу органы болза, колхозчуларның ниити хуралы болур. Анаа колхоз баштаар черинiң, ревизия комиссиязының ажылын, колхозтуң бүдүрүлге, сан-хөө болгаш өске-даа ажыл-херээниң дугайын, келир үениң сорулгаларын чугаалажыр болгаш сонгулдаларны чорудар. Ол дээрге колхозчуларга эргелеп-башкарарының школазы-дыр. Ынчангаш оон кижизидикчи болгаш организакчы ролю улуг.

Колхозтарның отчёттуг болгаш отчёт-сонгулдалыг хуралдары бистиң республикада бо хүннерде эгелеп турар. Ол болуушкунга белеткелдиң үезинде салбыр, ферма, бригада бүрүзүнге тоску беш чылдың болгаш доозукчу чылдың түннелдерин чугаалажып, 1976 чылдың социалистиг хүлээлгелерин алган. Бо ажылдарга «1976—1980 чылдарда ССРЭ-ниң улус ажыл-агыйын хөгжүдериниң кол угланыышкыннары» деп партияның XXV съездизинге СЭКП ТК-ның төлевилели-биле болгаш «Бүдүрүлгениң ажыктыын болгаш ажылдың шынарын бедидер дээш, 1976 чылдың улус ажыл-агый планын чедиишкинниг күүседир дээш Бүгү-эвилел социалистиг чарыжының дугайында» СЭКП ТК-ның, ССРЭ-ниң Министрлер Чөвүлелиниң, ВЦСПС-тиң болгаш ВЛКСМ ТК-ның төлевилели-биле таныштырылга улуг ужур-дузалыг болган.

Колхозчулар боттарының хуралынга кол кичээнгейни мал кыштаглаашкынынче, мал чеминиң курлавырынче, малдың чаш төлүн менди алырынче, часкы хову ажылдарынга белеткелче — 1976 чылдың планныг онаалдаларын долдур болгаш ажыр күүседиринче угландырар ужурлуг. Оон-биле чергелештир эртем-техниканың болгаш мурнакчы дуржулганың чедиишкиннерин шингээдири, акша-хөрөнгини чөп ажыглаары, күш-ажылдың сагылга-чурумун бижыглаары, социалистиг чарыштың калбартыры чергелиг айтырыгларны чугаалажыры чугула.

Сан-хөө ажылында контрольдуң сулараанындан чамдык колхозтарда акша-хөрөнгини өскээр ажыглаар таварылгалар база бар. Ажыл-агыйларның экономиктиг байдалын экижидер төлээде бухгалтерия аппарадының ажылын шыңгыырадыр херек. Ревизия комиссияларының илеткелдеринге бо талазы-биле четпестер бүрүнү-биле айыттынган турар.

Колхозтар хуралдары эрткен чылын мурнуку чылдардан организастыг эрткеч, бүгү кежигүннерниң 67,3 хуузу олурушкан. Олардан 300 ажыг кижи азы хурал бүрүзүнге-ле ортумаа-биле 15 хире кижи санал берип турган. Колхоз баштаар черинiң, тускай эртемниглерниң болгаш колхозтуң ажылында четпестер шыңгыы шүгүмчүлелге таварышкан. Амгы хуралдарга бүдүрүлгени башкарарының демократтыг чурумун сагыырынче, уставта көрдүнгенинден эвээш эвес кежигүннерниң олурушкан турарын чедип алырынче кичээнгейни улгаттырар херек. Чүге дээрге колхозтуң чедиишкинниниң үнер дөзү—кижилер-биле ажыл болгай.

Ажыл-херекти дески удуртпаанындан кожа колхозтарның безин түннелдери аңгы-аңгы болгулаар чорук ховар эвес. 1974 чылда «Мөген-Бүрен» колхозтуң чыылда фондузу ниити орулганың 26,8 хуузу, оон иштинде үлеттинмес фондуну долдурарынче шилчидилге 20,0 хуу болган турда, кожазында «Малчын» колхозтуң ол көргүзүглери дараалаштыр 16,6 хуу, 15,8 хуу болган. Мындыг байдалдар өскедаа ажыл-агыйларда бар. Ынчангаш бир рубльге онааштыр фонд эгилдези чамдык ажыл-агыйларда 80 көпеек чедип турда, өскелеринде оон чартыы хире болуп турар ужуру ол. Ындыг болганда ажыл-агыйжы эвес кижилерден шыңгыы негелдени колхоз хуралдарынга тургузар херек. Ук хуралдарга баштаар черинiң болгаш ревизия комиссиязының кежигүннерниң эң-не төлептиг кижилерни сонгуур апаар. Чер-черде партия организацнялары хуралдарны белеткелдиг эрттиреринче сагыш салыр, боттуг дузаны чедирер ужурлуг.

ИЛЬИНКАЧЫЛАРНЫҢ ЧЕДИИШКИНИ

Каа-Хем районда «Тиилелге» колхозтуң малчыннары онгу беш чылдың бирги чылын херии базыннар-биле эгелээн. СЭБП-ниң XXV съездизинге төлептиг ужуражыр дээш социалистиг чарышты калбарткапының түннелинде колхозтуң мал семиртикчилери январь айда күрүнеге 82 тонна эътти дужаагаш, квартал планының даалгазындан 2 тонна эътти ажыр сатканнар. Күрүнеге сатка малдарның күжү семне болгаш денизин база бедик болгэн.

Колхозтуң Анна Васильевна Дапзага удуртурган сүт-баразы фермазының ажылдакчылары бо чыдың январь айда база эрес ажылдаан. Колхоз бо чылдың бирги кварталында күрүнеге 130 тонна сүт садар планныг. Саанчыларның болгаш кадарчыларның кызымак күш-ажылының ачызында кварталда планныг даалганың чартыы—65 тонна сүт күрүнеге саттынган. Кыш берге турзажок, чыл эгезинден бээр торуттүнген бызаларны ферма бүрүнү-биле камгалап алган.

Ажыл-ишке кызымак бо коллектив партияның XXV съездизиниң ажыттынарынга чедир күрүнеге сүт садарының ийи ай чартыктың планын күүседир дээш улуг күзел-сорук-биле ажылдап турар.

С. ЧИГЖИТ.

Улуг-Хемде «Улуг-Хаа» совхозтуң мурнакчы саанчызы, ажылчы чоннар депутаттарының район Совединиң депутады Зоик Кыргысовна Дугар тоску беш чылда сүт садар планын чедиишкинниг күүсетикен болгаш партияның XXV съездизинге алдар кылдыр онгу беш чылдың бирги чылының баштайгы хүнниринден эгелээш-ле база бедик көргүзүглериниг ажындаа эгелээн.

ЧУРУКТА: саанчы Э. К. ДУГАР.

А. МЕЛЬНИКОВТУҢ фотозу.

Ростовчуларның ажыктыг дуржулгазы

Ростов областың «Зимовниковский» совхозу ътткир мал ажылын организастарының эки үлегер-чижээн чурттун хой-хой ажыл-агыйларынга көргүзүп турар. Оон коллективи малдарның янзы-бүрү уксаларын остурер дээш хайнакташтырар талазы-биле чүс-чүс шенелде-шинчилелдерни кылган. Инектиң эң дээре селекциялыг хайнаан аңаа остурген, ол хайнакты нептередир чорук ишек ъзди будүрелиниң ажыктыын бедидер. Ховунуң шилги инээ, калмык болгаш сант-гертруд деп үш уксаның, а ол ышкаш ховунуң шилги инээ, шароле болган кижи дээр үш уксаның инектерни хайнакташтыраргa, ол эки түннелдерни берип турар. Совхозтуң фермаларында ол хайнактын аныяк малының хонукта ортумак немелде денизин килограмм ажыр турар. 20 ай назыдында дириг денизин 530 килограмм болур. Аңаа чорудуп турар шинчилелдер улуг эртем албан чергелериниң шинчилелдери-биледенежип болур. Зимовниковский районга ол совхозтуң базазынга ътткир инекти семиртi азыраар талазы-биле ажыл-агыйлар аразының улуг эртем-будүрүлге каттыжышкынының организастаар деп турар.

— Мал ажылының ол адырының айтырыын бисте комплекстиг шинтиприлеп турар—деп, совхозтуң директору Г. Щ. Безуглов чугаалаан.— Бис селекция ажылдары-биле чергелештир, фермаларны техниктиг чаарты дериирии чорудуп турар бис. Ажыл-агыйда механизастаттынган дөрт комплексти, аларын кажы чем цехтерии тудуп тургускан. Малдарга чемни чүге ыяк белеткээн берип турар бис. Совхозта төрүүр инектер 5 мун баш. Ол—селекцияның алдын фондузу. Мал чемни культураларны болгаш сигнеиерни сүргаттыг черлерге тарыырының күсели-биле мал чеминиң магадылаттынган базазын тургускан.

«Зимовниковский» совхоз—Донда кара чаңгыс ыяыг ажыл-агый эвес. Министыг бода малдың ътткир уксаларын хайнакташтырын остурерин ында өске-даа колхозтар болгаш совхозтар база чорудуп турар. Оларның дуржулгазын ССРЭ-ниң Көдээ ажыл-агый министерствозунуң коллегиязы чүүдүр деп көрген болгаш ону калбаа-биле нептередирин сүмелээн.

«Донмясопром» деп ажыл-агыйлар аразының будүрүлге каттыжышкынын Ростов областа тургускан. Анаа «Братск» болгаш «Пролетарий» мал семирти азыраар ийи шөл, малды үлетпүр үндезинниге семирти азыраар талазы-биле районнарда күрүне каттыжышкыннары болгаш ътткир мал остүрүп турар 50 совхоз кирип турар. Ында ажыддан турар семиртилге шөлдериие чыл дургузунда кайызынын-даа дириг денизин 450 килограмм 50 мун ажыг бугажыктарны семирти азырап турар. Оон ангы база ийи ыяыг төлдү ам түдүп турар. Оларны ажыглалга киирерге, бүгү семиртилге шөлдери чылда 130 мун баш бугажыктарны семиртi азырап болур аргалыг.

«Донмясопромнуң» ажыл-агыйлары бо беш чылдың тоннчүзүнде 170—180 мун тонна баразынын продукциязы чылда будүрерии төлевилээн, ол болза областка инек ъдын будүрелиниң ниити хемчээлиниң 30 хире хуузу болуп турар.

(СЭТА-ның корр.).

ӨЕНИ МУРНАВЫШААН

Үе шаанын. Амыдырал база оон-биле дениг хөгжүп орар. Үе-шаг эрткен тудум бистиң амыдыралывыска чаа-чаа чаартылгалар, чаа-чаа күш-ажылчы чедиишкиннер, базымнар немежип турар.

Партиянын XXIV съездизиндеи бээр үе дургузунда Улуг-Хемниң оң талакы эриинде № 3 АТБ материал-техниктиг базазын бижыглаар, күш-ажылчы ажыл-херээниң-даа талазы-биле улуг өзүлделиг, көскү чедиишкиннерлиг болган.

Чоокку үеге чедир-ле бо автобудүрүлге төрөлзешкек коллективтеринден чыдып каап турган болза, ам мурнуу одурүгда кирген. Тоску беш чылда № 3 АТБ-ниң чолаачылары улус ажыл-агый ужур-дузалыг 1.814 мун тонна чүктү сөөрткен, азы 1971 чылда чүк сөөртүлгезиниң хемчээли 234 мун тонна турганындаи 1975 чылда 460 мун тонна четкен. Тоску беш чылда чолаачыларның 11 бригадазы боттарының социалистиг хүлээлгелерин ажыр күүсеткен. Ам 1977—1978 чылдарның үлүүнде ажылдап турар чолаачылар бригадазы өөрөш эвес. Ленин орденниң эдилекчизи В. Жбановтуң бригадазы 1977 чылдың апрельдиң, А. Ждановтуң удурткан бригадазы 1977 чылдың марттың үлүүнде ажылдап турар. А тус-тус чолаачылардан П. Мячин, П. М. Шуберт, И. И. Крынцов, И. Г. Коривенко болгаш оон-даа өскелер 1978 чылдың февраль-март айларының үлүүнде ажылдап турар. А эртken чылдың октябрьда 2 дугаар автоколоннаның чолаачыдары беш чыл планын күүседипken. Эш И. Бочаровка удурткан колонна бүгү көргүзүглер талазы-биле планын-даа, бедиткен социалистиг хүлээлгезин-даа ажыр күүсеткен. Оларның кызымак, чүткүлдүг ажыл-ишкинiң ачызында 81.075 мун тонна-километрин 4 чыл 10 айларда ажылдап кылгаш болгаш 836 мун тонна чүк сөөртүнген.

— Социалистиг чарыш бүдүрүлгеге күш-ажылдың организациязын, кижилериниң материалдыг сонуургалын, ажылга харысалгазын бедидерииге улуг идиглиг болган. Оон түнелиин ай, квартал саныида үидүрүп, тилекчилерни «Чаңныг» деп дыңнадыг бюлетеииге дарый чырыдып турар бис. Чедиишкиннериниң база бир чажыды — кижизер-дилге ажылды экижиткенинде, күш-ажылдың сагылга-чурумуи бедик деңнелге тургускаанда — деп, ында партия организациязының секретары П. В. Терехов чугаалаан.

Слесарьлар Н. Максименко, В. Севекпит, чазаныкчы А. Соловьёв болгаш оон-даа өскелерге коллектив өөргаарланыр.

Чолаачы Иван Крынцов — бүдүрүлгениң хоочунарының бирээзи. Ол бодунуң шилги алган мергежилиин хүндүлеэр, ажаа ынак.

— Беш чыл мурнунда чаа машина алгаш оон-биле 390 мун ажыг километрни эртиидим. Машинам чүктү-даа катап сөөртедге эртпээн, озал-ондакта кылбадым — деп, дуржулгалыг чолаачы чугаалап орар. Ол беш чыл дургузунда 2150 мун тонна-километрни ажылдап кылгаш, 7 мун 700 тонна ажыг чүктү, азы планда көрдүнгенiиден 2.200 тонна дөйүү сөөрткен болгаш беш комплект резинаны, 19 мун литр бензинии камнап алган. Камнап алган бензиин-биле ол 31 катап Абакан четкеш кээ болур. Мурнакчы чолаачы эш Крынцов ам 1978 чылдың декабрьның үлүүнде ажылдап турар.

Опгу беш чылдың баштайгы айы дооруган. Будүрүлгениң ажыктыын бедидериинiң болгаш шынарның бо беш чылын коллектив күш-ажылчы базымбиле эгелеп, январьда чүк сөөртүлгезиниң планын 2 хонук эрте күүсеткен. Чарыштын тилекчизи И. Погаревтиң удурткаиы бо колонна күш-ажылчы тилелгезиин СЭКП-ниң XXV съездизиниң ажыттынар хүнүнге тураскаадып, съездиге рапортка ат салыр эрге дээш демиселдиң чарыжын үргүлчүлевишаан.

Д. ЕНДАН.

МАЛ ХҮР

«Октябрь 30 чылы» колхоз — Чөөп-Хемчик районда база бир улуг ажыл-агый. Колхозтуң экономиказының кол адыры — мал ажылы. Амгы үеде колхозта 15400 шээр, 1060 ажыг бодза мал кыштаглап турар. Ында мал ооддаашкыны массалыыбиле эгелээн. Колхозтуң удурткучуларының кол кичээнгейи малдың төлүн менди камгалап алыр, кыштаглаашкынны хурчаагай, организастыг эрттирериие ушланган. Сөөлгү ийи чылда болган кандзашкының уржуундан колхозтуң девискээриие от-сиген хирелиг үнген. Мал чемни белеткээр план күүсеттинмээн.

Күстен бээр 3 чаа кыштагны тудуп, чамдык эрги кыштагларны септелгезин кылган.

Малчыннарда мал чемни бүрүнү-биле чедирген.

Малга чем хурлавырларын көвүдедири-биле Өвүр районче бир звеноиу хыргыыш белеткээри-биле чоруткан. Оон 70 тонна хыргыышты сөөртүп экелгеш, малга илбырадып берип турар. Хыргыыш белеткээн, ону сөөртүрү ам-даа уламчылап турар. Малчыннарга сиген, савак, одаар чүүлдер чедирер тускай техниканы бижыглаан. Малчыннарның эмдирал-чуртталгазын экижидер талазы-биле чамдык хемчеглер база алдынган.

Кадарчыларда сакманшиктер дузалажып турар. Кадарчы Ондар Арна бир дугаар төрүүр хойлуг, ам оон хою төрүп эгелээн. Чаа төрүттүнген 120 хураган оңча-менди алдынган. Ажыл-ишчи малчын кыштаанын чоогунда оъдуп камнап, малды таарыштыр одарлавып турар. Кожазы хоочун малчын Түдүш Шожан 225 хураганны, Ондар Аяк-Хээ 150 хураганны, Ондар Амыроол 194 хураганны, Куулар Маңнай-оол 170 хураганны камгалап алган.

Ниити колхозтуң төрүүр коюнуң 39 хуузу оолдаашкан. Колхозта бо хүннерде 2163 хой төрээн, оон ынча хураган оңча-менди алдынган.

Сакманшиктерден Ооржак Долгар 100, Моңгуш Дажаа 100, Куулар Моча 170, Куулар Мандыкай 113 хураганны тустузунда менди дорукторуп, өсүрүп турарлар.

О. САНЫН.

Эгелээшкинни чүүлдүг деп көрген

МОСКВА. (СЭТА-ның корр.). Ийик даргаар «Парижская коммуна» фабрикаиың болгаш Ф. Э. Дзержинскиий аттыг «Трехгорная мануфактура» комбинаттың будүрүлгелерде депутаттар болуктериниң эгелекчи саналы Моссоветтиң күүсеомуу чүүлдүг деп көрген. Депутаттар бо чылдың баштайгы ийи айының хуузаа даалгазының партия съездизиниң, ажыттынар хүнүнге чедир, а чыл даалгазын — Улуг Октябрьның 59 чыл ооюга чедир күүседир деп шиитпирээннер. Чижээ, «Парижская коммуна» фабриканың белеткелиниң, пайысылаадыы Москворецк районнуң депутады З. П. Старостина планнаан ажыр 400 эжеш идикти кылыр, барык бүгү продукциияны терглиг эки шынарлыг дужаар деп ыяыг хүлээлгелерии алган.

Найысылаадың фабрикаларында, заводтарында, каттыжышкынынарында болгаш фирмаларында 250 ажыг будүрүлгечи депутаттар болуктери ажыддан турар. Оларда ажылчы чоннар депутаттарының район болгаш хоорай Советтеринiң беш муң хире депутаттары ажылдап турар. Олар шүүлүүн СЭКП-ниң XXV съездизин төлептиг үткүүр дээш чарыштың мурнуку одуруунда чоруп, хүлээлгелерии чедиишкиннинг күүседип турар.

Тракторлар септелгезин шапкынчыдар

Шынарның болгаш будүрүлгениң ажыктыының онгу беш чылының баштайгы чазы удаваас келир. Ынчангаш аңаа белеткел ажылдарын калбартып, республиканың ажыл-агыйлары техника септелгезин улам шапкынчыда берген. Оны даразында чижек-биле тодаргай балыткап болур. Бир эвес 1975 чылдың февраль 1-де республикага септеэр чогуур бүгү тракторларның 42 хуузун кылган турган болза, бо чылын 53,5 хуузун септеп апкан.

Бо чылын 1485 трактор («Скотопром» трести саналаска) септээр планныг тургаш, республиканың ажыл-агыйлары 794 тракторну септээн. Тандыы район септелгеге кирер ужурлуг 212 тракторунуң 149-зун септеп ап, планын 65,6 хуу күүсеткен. Ылаңгыя районда «Коммунизмниң херези» колхозтуң механизаторлары шапкынчы ёзу-биле ажылдап турарлар. Ук ажыл-агыйның механизаторлары «Будүрүлгениң ажыктыының болгаш ажыддың шынарын бедидер дээш, 1976 чылдың улус ажыл-агый планын хуусаа бетинде күүседир дээш Бүгү-эвилелдиң социалистиг чарышын калбартыр дугайында» СЭКП ТК-ның, ССРЭ-ниң Министрлер Чөвүлелиниң, ВЦСПС-тиң, ВЛКСМ ТК-ның доктаадынга хей-аът кирип, күш-ажылчы тура-соруу көдүрүлүп, техника септелгезин шапкынчыткан. Колхозчу тараажыларның сөглээн созу ажыл-херектиң түннели-биле карышпайн, амыдырапга боттанып турар. Ажыл-агый 27 тракторну бо чылын септээр планныг. Ам ында 24 трактор кылдынган. Ында 88,8 хуу күүсеттинген. Колхозтуң механизаторлары тракторлар болгаш кожуг машиналарын септөөр планын СЭКП-ниң XXV съездизиниң ажыттынарының бетинде доозуп алырынга бызыг бүдүрелдиглер. Партийжи съездиге оларның күш-ажылчы төлептиг белээ мындыг.

Техника септелгеэн Чөөп-Хемчик, Эрзин, Кызыл, Бай-Тайга районнарның ажыл-агыйларында бөгөй эвес чоруп турар. А Өвүр, Улуг-Хем, Тес-Хем, Каа-Хем, Тожу, Бии-Хем районнар тракторлар септелгезин оожум темп-биле кылып, хожудап турарлар. Мөңгүн-Тайга район 11 трактор септээр планының чаңгызын-даа кылып албаан. Үстүнде районнарда көдээ ажыл-агый эргелеттиринiң болгаш ажыл-агыларның тускай эртемниглерии чугаала кылдыр көдүрген. Олар совхозка эрттирген шалыпчы неделяга идепкейлиг киришкеннер. Механизаторлар неделя дургузунда 5 тракторну, 150 плугты, 5 сеялканы, 4 ангазыны болгаш тракторларның 8 моторун септээн. Шак ындыг күш-ажылчы чарыштың ачызында совхозтуң механизаторлары септелгеге шалыпкын болгаш ынчалыг чорудуп турар.

Тракторлар септелгези Кызыл районнуң «Шамбалыг», «Кок-Тей», «Суглак», Таңдыда «Революциянын чалбыжыы», Бай-Тайгада «Тээли», Чөөп-Хемчикте «Тыва» совхозтарда багай эвес. Ол совхозтар бо чылын септеэр чогуур тракторларының 70—84,2 хуузун кылып алганнар. Бо ажыл-агыйларның тускай эртемниглери часкы хову ажылдарынга белеткелди чугула кылдыр көрүп, механизаторларның күш-ажылын ' эки организастаанын үстүнде чижек көргүзүп турар.

Февраль 1-де «Кызыл туң» совхозта алырга, «Кызыл туң» совхозта 9, «Буруңгаар» совхозта 11, «Совет Тыва» совхозта 8, «Тоора-Хем» совхозта 3, «Торгалыг» совхозта 3, «Хемчик» совхозта 6 трактор септеттиниген болуп турар. Бо ажыл-агыйлар септелгеге кирер ужурлуг тракторларның чартыын бээн кылып албаннар. Септелгениң темпизин куду, күш-ажылды организастааны четпес.

Ажылда бар четпестерни чайладып, социалистиг чарышты калбартып тургаш, септелгенiң темпизин дүргедилер — ол ажыл-агыйларның инженер-техниктиг ажылдакчыларының болгаш удуртукчуларының хүлээлгези.

СЭКП-ниң XXV съездизиниң делегады

КЕЗЭЭДЕ ЧОН-БИЛЕ

Чадаама хоорайның алдыы дужунда оон-биле чоржалашкан чүве дег, чаа суур харагнаар арамының дазыражында чаттыла берген чыдар. Оон иштин талазын Чадана хеминиң теректер, талдар, хадынар үнген арыы хажылаан, а кедээ талазын — бора шаттар хунагалаан ышкаш хүрээлеп алган турар. Бо дээрге СЭКП-ниң XXII съездизи аттыг совхозтуң төөү-дүр. Ында ады-сураа алгаан, ажылчын-биле чаптаткан кижилерде хей. Оларның бирээзи-биле номчукчуну таныштырып корейн.

Совхозтуң конторазы. Дербелчин хевирлиг улуг бажың. Ажыл шагы төнген-даа болза, оон кижилер үнүп-кирип тур. Бир бүлүндә делгем ортаа. Даштындан көөрге, кижи ортузу эртип чоруур назылыг хире, черинг чораан болгаш, дүрт сыны ам-даа хөөү хевээр, делгем эгинээри мөге-шыырааи херечилеп турар, чазык арын-шыырайлыг. ар дерде стол артында олур. Мени көре тыртыл каам, өөренген черинг чанчылы-биле тура халып, залдавазынга мендилешкем, сандайже олурарын чалады. Совхозтуң директору — Тимофей Күзегеевич Пичен-оол ол. Оон нинк-хевиде орук доозуну амдаа илгеп, ажаан могап-туруунаи хире: ол хүн арыгда, дагза хамык малчыннарын эргип, барбаан-на черн чок. Инчалаажок мээң салган айтырыгларымга күзелдин-биле харыылап олур.

Тимофей Күзегеевичини СЭКП-ниң XXV съездизиниге Тывадан баар делегаттарның бирээзинге сонгаан, областтың партия организациязының аналдуг улуг идегелди коргускен. Ол дугайын Тимофей Күзегеевич мынчаар чугаалады:

— Менээ коргускен ол бедик алдарны хамыктың мурнунда бистин совхозтуң бүгү ажыл-ишчилеринге, оон коммунистеринге хамаарыштырып турар мен. Совхозтуң бүгү байлаа оларның карак-кызыл күш-ажылының үре-түңнелиндир. Бистө ады-сураа үнген алдарлыг кижилер-де хей. Оларга чоргаарланып турар бис. Елүүг маадырлар ол-ла болгай. Шидыглар-биле чугаалажыр болзуларга, ооңчуг сөлүн.

Директор болдуңуң дугаймында хей сес чугаалавазы Мактанар хөөн чок, бичө сеткилиниң оон-на билдим. А ажыл-херек дугаймы чугаалажы бээримге ажыл-агыйының төөгүзүн директор бичии наза-ла биске то каап берди.

...1963 чыл. Инчаа Хаймыраңга шидал-бызаы хирелиг колхоз турган. Колхозчулар Тимофей Күзегеевичиниң колхоз баштаар черинин дартазынга сонгаан. Илегелди бүүдүүдир ужуглуг. Бир-ле комсомолче идегээниг партияның XXV съездизиниң тускай ажылдан ыяап ойнаан. Ажыл-ишчилерден, специалистерден негелде улгаткан. Чүге даарге директор болдуңдан болгаш оон удуртулгазында кижилерден негелделиг. Ол ындыг болбастың аргазы чок. Тива-ның турачылар-биле уйгаин черге барып, фашистиг эжелекчилерге удур тулчуушкуннар үезинде быжыг тура-сорукка, сагылга-чурумга ол чанчыккан. Ол анаа взвод командирин чораан. Дубно, Ровно, Сурмичи дээш тулчуушкуннарга ол дайынчы ооруу-биле кады эрге-шудургу тудушкан. Оон дайынчы шылгаралың Төрээн чуру бедин-биле үнелеп, орденнер болгаш медальдар-биле шаңнаан.

СЭКП-ниң XXII съездизин аттыг совхоз ам хей апарыларыг улуг ажыл-агый болу берген. Төөгү бөш чылдың доозукчу чылында совхоз бүгү ажыл түңнелдерин чөлээп алган. Сүттү болгаш шүүгү бүдүрериниң база күрүнеге садарыының бөш чыл планын, хойгуу бай сөөлүн өстүрериниң ониаалазының ажыр күүседкен.

Совхозтуң төөү Хаймыраңда болгаш Хендергей салбырында түлүг ажылдары дыка калбарың келген. Төөгү бөш чылда 2500 дербелчин метр ажыг шөлүг бажыңнарны болгаш культурамадыралдың база ажыл-агыйының оске-даа хей объектилерин ажыглалда киирген. Электрижидилге калбак мектээн. Бедик вольтулуг электри энергизиниң чүгле суурларга эвес, харын малчыннарның турлаарларында бөлүн ажыглап турар. 55 бажың гаатыг. Онгу бөш чылдың 60 баштайгы чылында 418 мун рубльдин ажы-бүрү түдүг ажылдарын кылыр болгаш 20 ажыг бажыңнарны газчыдар.

Бо ажыл-агый бодумуң сураглыг мурнакчыларынга чорлаарланыр турар. ССРЭ-ниң Дээди Совединиң депутады, Ленин орденниг Алдын-кыс Монгуштуң удурткалы Доргун суг-бараан фермазы чүгле районда эвес, харын республикада мурнакчыларның бирээзи. Ферма хоску бөш чыл планын өртээн чылдың сентябрьда күүседкен. Ында Күш-ажылдың Кызыл Тук орденниг Маадыр-оол Дуктуг Ондар, Зоя Монгуш, Долума Монгуш ышкаш саалданың ёзулуг мастерлери хей. Ферманың коллективи ам кышкы үеде-даа сүт саалдазын кудулаптайн, инектен-не хүнде 9—11 литр сүттү саап ап турар. Сааначылар партияның XXV съездизинге аддар кылыр оон ажыттынар хүнүнге чедир ийи айның ониаалазын хуусаа бетинде күүседирин, он тонна сүттү пландан ажыр садарын хүлээнген.

Доргунчулер онгу бөш чылдың баштайгы чылчында бедик күзелгени алган. Инектен-не 2250 литр сүттү саап, 600 тонна сүттү бүдүрерин, 500 тоннаны күрүнеге садарын, төрүүр чүс инекке онаалтыр 90 бызаалы доруктурарын, бызаадан-на хонук сеңнинде 500 грамм немелде деңзинин алырын шиитпирлээн.

Хей ажылының үзүүлелери Күш-ажылдың Кызыл Тук орденниг Чүдүйчаа Сат, дайынның болгаш күш-ажылдың хоочуну, хей-хей дайынчы маңнайларының болгаш Күш-ажылдың Кызыл Тук орденниң ажилекчизи Вера Байлак, Омчаа Оюмаа тоолу бөш чылдың доозукчу чылында төрүүр чүс бөш хойга өлчөттүр 100-үен 115 баш чедир хураганын өстүрүп, ажыл-агыйга эң ардын дүүтү киирген.

— Бистиң малчыннарывыс, механизаторларывыс партияның XXV съездизин төлептиг үүкүүр, инитининң малын кыштап хүр ажырар дээш бүгү хемчеглерни ап турарының ачызында малдың кышкы байдалы эки, чеми-даа четчир — деп, директор чугаалады. — Бо хүннерде инек болгаш хой төрүп эгелээн, оларның чаш төлү мөңгө алдынып турар.

Совхозтуң техниктиг хандырылгазы соолгу чылдарда дыка оскен: ам-ында 30 ажыг чүүк машиназы, 28 комбайн, 50 алыг трактор болгаш кедээ ажылагайның оске-даа хей янзы техниказы бар.

Тываның хоочун механизаторларының бирээзи РСФСР-ниң алдарлыг механизатору, Ленин орденниг Кара-оол Санлакович Чавыдак, совхоз бүдүрүлгезиниң хоочуну Мария Шоочаевна Санты-Бадыраа, кедээ профессионал-техниктиг училищениң совхозтуң салбырының башкызы Очур Шанмакович Ховалыг ышкаш ажыг-раглыг кижилер аныяктарның идегелдиг дагдынмакчыларыг белүп, боттарының ажылынчы байлак дүржүлгелиин оларга дамчыдып берип турар.

Ажыл-агыйның экономиказының хөгжүп, ажылчыннарның ажыл төлевириниң, өзүп турары-биле чергелештир, оларның материалдыг чаагай байдалы болгаш культура деңнелиг совсвал чөп бедин орар.

Совхоз кедээ ажыл-агыйының специалистери-биле бүрүн хандыртынган, оларның хей нуруулу — ол-ла черге төрүттүнген, оскен кижилер. Күш-ажылчы шылгаралы дээш өртээн чылларда өрүкү болган медальдар-биле 34 кижи шаңнаткан.

Т. К. Пичен-оолдуң ажыл-хүнү өртээн дээш бажында эгелээр. Дөртен чылдар үезинден бээр коммунист, үзеси муңчуларының бирээзи, кедээ ажыл-агыйны кодурер дээш идепкейлиг, болуп бердингеп демисел-чи ол кижи инчалдыр ажылдап чанчыккан. Оон шиитпирлээвес айтырыны-даа чок. Ону үргүлүү сөөт кырынга турар кижи дээ чугаалап болур. Совхозтуң ажыл-ишчилери ажылдап, чүртүлеп турар чер бүрүүзүн — салбырларны, бригадаларны, фермаларны, кыштагларны директор хүннүң чыгыы кезинир. Ону чер-де болганда кижилер чаңнап турар.

— Бистиң ажылывыста четпестер болгаш чедир кылдыңчаан чүүдер хей. Ма болгаш чер ажылының продуктивлүү ач-даа чавыс. Инчангаш ол айтырыгларны бүгү специалистерниң, ажылчыннарның киржилгези-биле шиитпирлээринин хемчеглерин ап турар бис — деп, Тимофей Күзегеевич чоруп турунда түңнеп чугаалады. Кижилер-биле чугаалажып, ажылдап, олардан негелдеңи салып билир кижиниң чугаазынга ханы будуреп-биле аңгыланыптым.

Коммунистерниң ленинчи улуг партиязының ажыг-чаагай съездизиниң делегаты болурундан артык улуг ажыл-херек, алдар-хүндүү, харлыысалга кайын турар. Адаптуттуң Улуг дайынының хоочуну, ленинчи партияның кезээде ажыл-ишчи хайынчызы Тимофей Күзегеевич коммунистерниң ол бедик идегелиг шынчылыын шыдарынга кымда чигзинчек.

С. КЫЗЫЛ-ООЛ.
«Шынның» тускай корр.

ЧУРУКТАРДА: үстүнде — СЭКП-ниң XXII съездизи аттыг совхозтуң директору, СЭКП-ниң XXV съездизиниң делегады Т. К. ПИЧЕН-ООЛ: он талазында — РСФСР-ниң алдарлыг механизатору персоналдыг пенсионер К. С. ЧАВЫДАК аныяктар-биле; солагай талазында — совхозтуң мурнакчы саалчылары Д. ОНДАР, З. МОНГУШ, Д. МОНГУШ.
В. СЕМЕНКОВИЧИНИҢ фотолары.

ПЛЕНУМ БОЛГАН

СЭКП Барыын-Хемчик райкомунуң II пленуму болуп эртикеп. Партияның XVI область конференциязының түңнелдери болгаш районуң партия организациязының сорулгаларының дугаймында СЭКП райкомунуң бирги секретары Ш. П. Кууларның эдептелиг ажаа дыннап, чугаалашкан.

«Шөлээр» совхозтуң директору Ш. Оюрдак, «Хемчик» совхозтуң хойжуу С. Саны-Маадыр, «Дон-Терезин» совхозтуң партия организациязының секретары Ч. Сарыглар болгаш өскелер-даа санал бергеннер.

СЭКП обкомунуң кедээ ажыл-агый кидизиниң эргелекчизи М. Е. Абрамов пленумнуң ажылынга киржип, чүве чугаалаан.

Чугаалашкан айтырыг талазы-биле доктаалды пленум үлегер алган.

„ШЫНГА" харыы

КЫШТАГЛААШКЫН ЧУГУЛА АЙТЫРЫГ

Бо чылдың январь 6-да үнген солуна «Кол инчээнгейни — кыштаглаашкыныче» деп өгелиг «Шынның» рейд бригадазының чүүлү парлаттынган. Ук чүүлде Чөөн-Хемчик районда мал кыштаглаашкынынга шынгыы четпестерниң уламчылаан турарын рейд бригадазының кежигүннери илереткен.

Ниша бижин турары болза, «Сүт-Хөл» совхозтуң Кара-Чыраа, Ак-Тал-Аскы, «Чыраа-Бажы» совхозтуң Шык-Бажы, Ленин аттыг колхозтуң Кызыл-Чыраа сүт-бараан фермаларында кыштаглаашкын дүвүреңниг. Тестүмде айыттынган черлерде инектерниң ажаалдазы багай, кажаалар септеттинмээн, мал чеми чедир белтиген алдынмаан, совхозтарның болгаш колхозтарның мал эмчилери ай-айы-биле малчыннарга барбаан.

Чижээ: Хендергей салбырының мал эмчизи хей кадарчызы К. Мартылдайның валенте нөябрь айдан бээр иелбээн.

Райкүүсөмнүң кедээ ажыл-агый эргелеениң начальниги эш Н. Язаковтуң шүүтүүчүлеңге хамаарыштыр редакциядан бижээни болза:

Рейдиниң илереттингеп четпестер шын боон бадыткаттынган. Ол четпестерни чайладыры-биле хемчеглерни ап чорутканы. Сүт-бараан фермаларында байдал ам эвээжээн. Амгы үеде районуң колхоз, совхозтарында мал чемгерер 8 иехтер иштей алмыладып эгелээн, кажааларны чылдыр септеэн, сүт саалдазының үүлүүн база эге тургусканы.

СЭКП-ниң XXII съездизин аттыг совхозтуң 1975 чылда мал ажылының талазы-биле кылган ижин түңнээн балансе комиссиязының бө талазы-биле ажылды четпес деп көргөн. Совхозтуң кол зоотехниги эш В. Монгуштуң мал кыштаглаашкынын кошкак удуртуп келгени дээш январь айда шалыбының үштүн бирин тыртыкан. Ол-ла айда «Чыраа-Бажы» совхозка эртикеп хымалдының түңнелиниң совхозтуң мал ажылында хей четпестер илереэн. Инчангаш совхозтуң кол зоотехниги болгаш мал эмчизиниң хемчег алган.

Херээженнер чөвүлелинде

ДЕМНИГ КҮШ

Тес-Хемниң херээженнер чөвүлелдери түскей ажылдан кылган хемчеглер дүүгаар «Эң эки саалчы», «Эң эки кыртычы» хаяа, оске-даа конкурстарны эрттирип, маадырнелер-биле ужуражымшыкшынарны, херээженнериниң чайгы, кышкы спартакиадазын чер-чеделерге организастап эрттиргеннер. Районда шиитпирлээн херээженнериниң 5 чөвүлели, 35 агитквартира болгаш Самагалдай суурда 8 микрорайыннар бар. Бо дээрге херээженнер ортузунга политмассалыг ажыл чорударынга улуг күш бээр турар.

«Чодураа» колхозтуң Бертлаг суурунуң Самагалдайның херээженнер чөвүлелдерин батай эвес ажылдап турар. «Чодураа» колхозтуң Хирвалтей сүт-бараан фермазы коммунистиг күш-ажылдың коллективин деп бедик адыш төлептиг эдилеп турар. Сааначы бүрүүзү партияның XXV съездизиниң тускай ажылдан ыяап ойнаан. Ажыл-ишчилерден, специалистерден негелде улгаткан. Чүге даарге директор болдуңдан болгаш оон удуртулгазында кижилерден негелделиг. Ол ындыг болбастың аргазы чок. Тива-ның турачылар-биле уйгаин черге барып, фашистиг эжелекчилерге удур тулчуушкуннар үезинде быжыг тура-сорукка, сагылга-чурумга ол чанчыккан. Ол анаа взвод командирин чораан. Дубно, Ровно, Сурмичи дээш тулчуушкуннарга ол дайынчы ооруу-биле кады эрге-шудургу тудушкан. Оон дайынчы шылгаралың Төрээн чуру бедин-биле үнелеп, орденнер болгаш медальдар-биле шаңнаан.

СЭКП-ниң XXII съездизин аттыг совхоз ам хей апарыларыг улуг ажыл-агый болу берген. Төөгү бөш чылдың доозукчу чылында совхоз бүгү ажыл түңнелдерин чөлээп алган. Сүттү болгаш шүүгү бүдүрериниң база күрүнеге садарының бөш чыл планын, хойгуу бай сөөлүн өстүрериниң ониаалазының ажыр күүседкен.

Совхозтуң төөү Хаймыраңда болгаш Хендергей салбырында түлүг ажылдары дыка калбарың келген. Төөгү бөш чылда 2500 дербелчин метр ажыг шөлүг бажыңнарны болгаш культурамадыралдың база ажыл-агыйының оске-даа хей объектилерин ажыглалда киирген. Электрижидилге калбак мектээн. Бедик вольтулуг электри энергизиниң чүгле суурларга эвес, харын малчыннарның турлаарларында бөлүн ажыглап турар. 55 бажың гаатыг. Онгу бөш чылдың 60 баштайгы чылында 418 мун рубльдин ажы-бүрү түдүг ажылдарын кылыр болгаш 20 ажыг бажыңнарны газчыдар.

Ажыл-агый бодумуң сураглыг мурнакчыларынга чорлаарланыр турар. ССРЭ-ниң Дээди Совединиң депутады, Ленин орденниг Алдын-кыс Монгуштуң удурткалы Доргун суг-бараан фермазы чүгле районда эвес, харын республикада мурнакчыларның бирээзи. Ферма хоску бөш чыл планын өртээн чылдың сентябрьда күүседкен. Ында Күш-ажылдың Кызыл Тук орденниг Маадыр-оол Дуктуг Ондар, Зоя Монгуш, Долума Монгуш ышкаш саалданың ёзулуг мастерлери хей. Ферманың коллективи ам кышкы үеде-даа сүт саалдазын кудулаптайн, инектен-не хүнде 9—11 литр сүттү саап ап турар. Сааначылар партияның XXV съездизинге аддар кылыр оон ажыттынар хүнүнге чедир ийи айның ониаалазын хуусаа бетинде күүседирин, он тонна сүттү пландан ажыр садарын хүлээнген.

Доргунчулер онгу бөш чылдың баштайгы чылчында бедик күзелгени алган. Инектен-не 2250 литр сүттү саап, 600 тонна сүттү бүдүрерин, 500 тоннаны күрүнеге садарын, төрүүр чүс инекке онаалтыр 90 бызаалы доруктурарын, бызаадан-на хонук сеңнинде 500 грамм немелде деңзинин алырын шиитпирлээн.

Хей ажылының үзүүлелери Күш-ажылдың Кызыл Тук орденниг Чүдүйчаа Сат, дайынның болгаш күш-ажылдың хоочуну, хей-хей дайынчы маңнайларының болгаш Күш-ажылдың Кызыл Тук орденниң ажилекчизи Вера Байлак, Омчаа Оюмаа тоолу бөш чылдың доозукчу чылында төрүүр чүс бөш хойга өлчөттүр 100-үен 115 баш чедир хураганын өстүрүп, ажыл-агыйга эң ардын дүүтү киирген.

— Бистиң малчыннарывыс, механизаторларывыс партияның XXV съездизин төлептиг үүкүүр, инитининң малын кыштап хүр ажырар дээш бүгү хемчеглерни ап турарының ачызында малдың кышкы байдалы эки, чеми-даа четчир — деп, директор чугаалады. — Бо хүннерде инек болгаш хой төрүп эгелээн, оларның чаш төлү мөңгө алдынып турар.

Совхозтуң техниктиг хандырылгазы соолгу чылдарда дыка оскен: ам-ында 30 ажыг чүүк машиназы, 28 комбайн, 50 алыг трактор болгаш кедээ ажылагайның оске-даа хей янзы техниказы бар.

Тываның хоочун механизаторларының бирээзи РСФСР-ниң алдарлыг механизатору, Ленин орденниг Кара-оол Санлакович Чавыдак, совхоз бүдүрүлгезиниң хоочуну Мария Шоочаевна Санты-Бадыраа, кедээ профессионал-техниктиг училищениң совхозтуң салбырының башкызы Очур Шанмакович Ховалыг ышкаш ажыг-раглыг кижилер аныяктарның идегелдиг дагдынмакчыларыг белүп, боттарының ажылынчы байлак дүржүлгелиин оларга дамчыдып берип турар.

Ажыл-агыйның экономиказының хөгжүп, ажылчыннарның ажыл төлевириниң, өзүп турары-биле чергелештир, оларның материалдыг чаагай байдалы болгаш культура деңнелиг совсвал чөп бедин орар.

Совхоз кедээ ажыл-агыйының специалистери-биле бүрүн хандыртынган, оларның хей нуруулу — ол-ла черге төрүттүнген, оскен кижилер. Күш-ажылчы шылгаралы дээш өртээн чылларда өрүкү болган медальдар-биле 34 кижи шаңнаткан.

Т. К. Пичен-оолдуң ажыл-хүнү өртээн дээш бажында эгелээр. Дөртен чылдар үезинден бээр коммунист, үзеси муңчуларының бирээзи, кедээ ажыл-агыйны кодурер дээш идепкейлиг, болуп бердингеп демисел-чи ол кижи инчалдыр ажылдап чанчыккан. Оон шиитпирлээвес айтырыны-даа чок. Ону үргүлүү сөөт кырынга турар кижи дээ чугаалап болур. Совхозтуң ажыл-ишчилери ажылдап, чүртүлеп турар чер бүрүүзүн — салбырларны, бригадаларны, фермаларны, кыштагларны директор хүннүң чыгыы кезинир. Ону чер-де болганда кижилер чаңнап турар.

— Бистиң ажылывыста четпестер болгаш чедир кылдыңчаан чүүдер хей. Ма болгаш чер ажылының продуктивлүү ач-даа чавыс. Инчангаш ол айтырыгларны бүгү специалистерниң, ажылчыннарның киржилгези-биле шиитпирлээринин хемчеглерин ап турар бис — деп, Тимофей Күзегеевич чоруп турунда түңнеп чугаалады. Кижилер-биле чугаалажып, ажылдап, олардан негелдеңи салып билир кижиниң чугаазынга ханы будуреп-биле аңгыланыптым.

Коммунистерниң ленинчи улуг партиязының ажыг-чаагай съездизиниң делегаты болурундан артык улуг ажыл-херек, алдар-хүндүү, харлыысалга кайын турар. Адаптуттуң Улуг дайынының хоочуну, ленинчи партияның кезээде ажыл-ишчи хайынчызы Тимофей Күзегеевич коммунистерниң ол бедик идегелиг шынчылыын шыдарынга кымда чигзинчек.

С. КЫЗЫЛ-ООЛ.
«Шынның» тускай корр.

АРА ХОНГАН ААЛЫМ

Совет көдээниң кижилери

Агарпы Улуг-Үзүктеп ашпаш, Шарануур кайы сен дээш, кудургайны куду чеминг бадыптым. Хүнүң арыг ак харга чайынынанган хереглерн карадыы чамчырыктарың чор. Дүүлайда болгаш Божалыг-Бүүрээниңде аалдарның ыштары ында-мында көзүлгүлейдир.

Хар шору кылын, челген аттың изи шоолуг карарбас. Чөөк навыда ыяштар бага чон хире, элгиндин өске тар тыырааи чүве чок. Даштар безин шөлүбес, чангыс сес-биле чугаалаарга, кайнаар-даа көөрге —як чайт!

Шарануурга чоокшулап, денгеликтиг черге келгеш, аңдым аксын тыртып алдым. Бодалга алдын чортуп чораан, канчангаш-да керуптейн дээримге, муруумда эмгежок тевечор. Бууранын киргин үези болза болгай деп бодап каарымга, бажым дүгү аныш кыйды. Деер арга база чок, долгандыр деңгелиг. Киргеи бууранын карны-дешкүн аазы-чанынын дугайында тоолчургу чугаалар, ёш-биле дөмей, сагыш-бодалды амгыратпастаан турупкан. Инчангаш түүгеп чоруүзе, ёзе-көжик бооп, тевелер арагында аттыг кижи иштүдүр. Ам-на харын, амыран, кымчыланы кланкаланымны безин эскербээн болдум.

Чайын бооргa, шалың дүшпес
Шарануур деп чайлаашайны.
Кыжын бооргa, хыраа дүшпес
Кырган-Агар чуртумайны.

Тевелер чанынга каарымге, дилги кежи бөртүт, сарыг доларлыг негей кеткен болгаш урук сөөрткен аныяк эр мени үткүй челзип келди.

— Үүле бүтсүн!

— Чорук чогузун!

— Кыын хүр-дүр бе?

— Кыш хүр-дүр, силерниңде хүр-дүр бе?..

Тес-Хемде «Ак-Эрик» колхозтуң тевежизи Хамааты Шимекович Шимет-биле ужуражы бергеним ол. Ам бууда менче шавар-даа болза, тоовас мен-чанымда урук түткен малчының бар-да болгай. «Инчалаажа кирген бууралрнның барааныңдан безин сезинчин аажок чорду: хөрээ хылаан, аксы көвүктелген, үптү боду доктаалган. А тевежи мээң байдалымны кайын билир, харын, чүтээ эрен салыкпайн-на чор.

— Мээң харыысалгамда үш чүе ажыг мал бар ийин. Адаларның иргүлайын малчыннар дазбай тырттар, шанактаар дээш үлежи берген. Мында ингиннер, тайлактар болгаш ам маңактан өөредир торумнар артыкан.

Болум Эрзинде чурттап турар мен. Инчалаа-даа алдарлыг тевежи гвардейжи Михаил Демчүннүң пенсиняже үштейин, оон тевезин бо Хамаатының хүлээп алганын бүрүүгү чылын-на дыннаан чем. Ам кыштың адак айында безин семизи олчаан тевелерни көрүп, Михаил Кумаевичиниң бүүдүлдиг салгакчының тыпканынга иштимде өөрүп түрдүм.

Хамааты тоску бөш чылдың доозукчу, теве маадазының бирги чылында төрээн тевезин бүрүзүндеи чангыс-даа болбаган хоратпаан. Ол чүл дээрге-ле төрүүр чүс энгинге онаалтыр 100 болбаганны доруктурун алган-дыр. Кыргып алган дүгү база эвээш эвес, теведен-не 5,5 килограмм.

Чугаалажып чорууста хүн аллар чоокшулай берди. Тевежим үргүзи менче сунупкаш, болу сидым түдүп алды.

— Ажырбас, анар, кортпанар. Урукчуг кижиже шаппас бүүралар — дээш, кусчуниавышаан шилэй боорга, тевелер белдүчүг берди. Кодаңга кирер сүрүп келдинис.

— Автолавка хире-хире келир-дир. Кандыг-даа барааның чагыырга, бар болза-ла, эжеп ап, ыяап-ойнаар чок күүсеер-дир. Чүгле кижи амчызы сураг, чаш үүт-дарыглыг улуска олча-берге-дир. Партияның XXV съездизинге Тыа Комитеттиң телевизелиндже медицина дуразының шынарын болгаш калык кажалал албан черлериниң ажылын организастаарының деңнелин бедидерин, черле ынчаш сонпал хөгжүлдениң болгаш улустуң амыдырал деңнелиин бедидерин онаалап көргей чорду. Колхоз баштаар чеи бө талазы-биле хемчегни ам-на күүтелдирер боор — деп, өгнүң хөрээжен өөрп, чеди уругнуң иези Кара-кыс чугаалап ор.

Көрээн олаан суугунуп, черле өгнүң чылыы ажыг болду. Кизизин илип, дораазын хар-биле хөөп, тан кылдыр чылытпап алган. Үш улуг уруу көреннп турар, чүгле бичилерн артыкан-да болза, ог иштинин эмге-сескелиг, арыг-силин ажаок. Инчалаа-даа коллхоздуң малчыннарында бажыңбалгаттын ам-даа эвээш тутунуп турарындан эгелээп бө бөш чылда амыдыралдың кайы хире экижирииге чедир чугаалажып ор бис. Бо бүгүнү чогумчалыг шиитпирлээрде 1976 чылда шүүдүргө ажылаар ужуглуг. А бө ог-бүле төрүүр чүс энгинге онаалтыр 100 болбаганны доруктурун алырын, теве бүрүзүнден 6 килограмм ухту кыргымарын, тевенин ажаалдазын экижирнин хүлээнген.

Хүндүлеечел тевежинин оонге чугаалажып хонгаш, өртенгги чывар сөөнда аттаныптым. Оон бээр каш хонук эртсе-даа, ол чугаакыр болгаш чазык ог-бүле, кирген бууралр болгаш чум харлыг хову сагыштан ырааайн-дыр. Миниг бижий бергеи уктурум-даа ол.

С. ОЙДУП.
Шарануур—Эрзин.

Колхозтарда отчёттар болгаш соңгулдалар

НЕГЕЛДЕ КУДУ

Эртем шилиндеде Кызыл районунуң «Х Улут хурал» колхозунуң колхозчулары отчёзсонгулдалыг хуралынга отчёттуг уеде чеден ажаа чедилеткинерин түнмеп, баштаар черинiң ажыл-чорудулгазын хачыны-биле аныяктеп чугаавышкан болгаш ведир ченнеп соруглаарын тодаратпан.

Хуралга илеткел кылган колхоз баштаар черинiң даргазы Ш. Ч. Ондар болгаш санал берген колхозчулар ажыл-агыйның бүгү адырларынга эрткен тоолу беш чылда ямдыг чаартылгаларының болгашын 1975 чылдың планның онаалдаларының канчаар күүсеттинген чедгенинiң дугайын тодарый сан, фактыларга коргускел. «Х Улут хурал» колхозтуң турар черi, анаа хандырашкан деңзиктер шилтинiң ажыл-агыйын хөгжүтеринге кончуг таарымчалыг. Ындыг болзажок сөөлүү чылдарда аттаар-бойдустуң таварышча чок боолн келгенинден *базе* колхоз баштаар черинiң организацкы ажылынын кошканнан шилтинiң ажыл-агыйы эки дөгжүвейн турар. Харынды даа чамдык көргүзүглер моон мурнунда турганыңдан кудулаан. Чижээлээрге, 1970 чылда турганыңга деңзээрге шилтинiң малының бүү саны 1,2 хуу кудулаан.

«Х Улут хурал» колхоз тоскуу беш чылда мал болгаш чер ажылының продуктуларын будуреринiң болгаш садырының талазы-биле ылаңныг онаалдаларын (чүгле сүттүң чугаалаасна) база мал бажы өстүрериниң, продукциянның бүтүшкенин чигедиринiң бүгү көргүзүглерин күүсеттээн. Эртеен 1975 чыл колхозка берге болган. Планнаттынган будуруглге көргүзүглерин шүүт күүсеттинмээ, малдың өлүп хоорр, сөөрр чоруу шиидээн. Ынчангаш колхоз чыл дургузунда 850 мүң рубль орулга алыр планын 529 мүң рубльге күүсеттинген. Күрүнеден алган үзүн болган кыска хуусаалыг чээлилеринге, дүлүттүнмаан ерелериңе шилтинiң түңү 1 млн. рубль ашкан.

Үстүнде хожудавшыкшылар чүүл чылдагаанындаа болдунганыл? Ол болза, бирги эвлчегде колхоз баштаар черинiң, оон даргазы Ш. Ч. Ондарның колхоз будуруглгезинiң удуртур эвенсүүнүң ажыл-чорудулгазын эки организастаа шилдавааннындан база түс-түс адырларының специалистериниң бот-харысаалгазын бедиглеп, олардан негелдеп кудулаттаанынга болгаш деэрээ санал берген колхозчулар шын айтып, шүгүмчүлээн. Ылаңгыя бухгалтерия аппаратының ажылында четпестер улуг. Отчёт, учёт саңдаргай байзалга турар. Чогум кайы адырның, кандыг чылдагаанчарының үржүүндан хожудын туразын база перспективтиг айтырыгларны кандыг янзылыг шилтирлээрни айытпан. Түңнел кылгап онаалнгя улуг экономист Т. Полева-даа, кол специалистер-даа тургуспайн турар деп чугаалап болур.

«Х Улут хурал» колхозтуң экономиказының кол адыры — хой ажылы. Колхозтуң бүгү орулгаларының барык 90 хуузу оон кирип турээр. Ынчангаш интинiң малының уксазының шилиндери, анаа бажыг чемсуурну тургузары, база болгаш шээр малды ажаап өстүреринге, тодаргайларга үзүт, сүт, дүк будуреринге специализзастаавышкынны, концентрастаавышкынны эртемге үндезилеп ажыглаары амгы үениң эң чугула негелдеин апарган.

Бо айтырыглаар «Х Улут хурал» колхозта ам-даа шилтирлеттинмейн турар. Мал ажылын эрги чылып калган арга-биле чорудуп турар. Шээр болгаш бода малды семиртi азырзарының комплекстери, мал чеми болбаазырадыр цехтер ам-даа тургустунмаан. Бүгү мал хой одаарларда кыштаглап турар. Бир эвес республиканың анаа ажыл-агыларында мынаш мал чеми бедектээр, сөөртүр доктаамал бригаданы тургузуп, үзүт, сүт, дүк будуреринiң улуг комплекстерин тургускаш, оларга хой малдың мээңээл азыраар болаа, чарыгдаалдар эвээжеп, орулга арбыдаарымның бүгү барымдаалары бар.

Отчёттуг илеткелге ол ажыг хойжуунуң аттарын адаап, оларр эрткен чылын чүс хойга онаалыр 17-деп 40 чедир хураганы алган деп демдеглээн. Ындыг күдү көргүзүглүг малчынар шүптүзүү аныяк хой малдаан улус. Оларның чугаазыбиле адырга, колхозтуң специалистери кыс мазыны баш саның өстүреринiң ылаңы күүсеттинмес левирлиг апарганнар дээш аныяк хойларны эдерживгеге киирiштирип турар. Оон уламыдаң олардан эки шынарлыг хураганнар алдынмас, харын-даа боттары чүдэп өлүп турээр.

Маңза хамаарыштыр колхозтуң аныяк мурнакчы малчыны А. Содунамның бодунуң санаалынга чугаалаан сестери бо-дыр:

— Меңээ баштай тогуз хойларны хүлээдип бергеш, бистиң специалистериве, удурлашкын туружун катап тургузар соруглга-биле шаап хандашкынны калбартып турарын мында айытkан. Эрге-чагырганның талазындан хой-хой товарыгага детиишкинiң ап турар ол күүстүг португал революциязының чаалай аныяк-кынчарынга — үлетпүрүү национализастаарынга, чер реформазынга, ажылчыннар контролюн тургузарынга демократтыг эрге-шөлээлерге ыжаңып турарын ПКП ТК-ның Политкомиссиязы демдеглээн.

Албан шугуму-биле ам-даа национализастап, хавырбаандаа болза, күрүне контролюнга турган будуруглге черлерин мурнундагы ээлеринге азы оларның төлээлекчилеринге өгүдип турарынны, ол шыкаш чер реформазынга удур хорал-лыг үүлгедишкинiнерiнiң күштелгенiнiң чижектерин медеглелде айытkан.

Күрүне аппаратында депшилгелиг үзелдет ажыглерин үндүрүп турар. Ол чорук ажылчы массаларның эвес, харын капиталдың эрге-аймактарынга барган болган бирократтынын турштарын аппаратка күштелдирерин болдуруп турар.

Бо бүгү, а ол шыкаш масса-лыг организацияларның ажыл-чорудулгаларын ыңгаарлаарын оралаашкын, ажыл төлевирин чаңгыс деңнемге түдүп, террорлу шаап хандаашкынынарны үргүлчү кылып турары — реакцияның чүүдүүн инити халбак шаап хандаашкынының чарылбас кезээ боон турарын медеглелде айытkан.

Политкомиссия түңнелинде Португалияга демократтыг эрге-чагырганы тургузарын соңуурап турар бүгү политиктиг болүктериниң болгаш агыныларын хөлөлиишкиннериниң чаңгыс эптиг болур чоруун катап тургузарының чугулазын онаалан демдеглээн.

МАЛЧЫННАРЖЕ ҮНЕРИНИҢ МУРНУУ ЧАРЫЫНДА

Бай-Тайга райлозунуң автолавка чолаачылары тоолу беш чылда шалыпчы ёзу-биле ажыдаан. Олар ол үениң иштинде үүрмектеп сагар бараан саарылгазын 102,2 хуу күүсеткен.

Беш чылдың шалыпчылары өнгу беш чылдың баштайгызын муш-ажылчы подурлүүшкүн-биле үтпаан. Автолавкаларның чолаачы-садытчыларын СЭКП ТК-ның, ССРЭ-ниң Министрлер Чөвүлелиниң, ВЦСПС-тиң болгаш ВЛКСМ ТК-ның Бүгүзөвилелдиң социалистиг чарыгының дугайында деңгээлеп-биле танышкаш, улам сорук ирилишкинниг ажыдап турар.

Райониуң мурнакчылары партийни чээрби бешки съездини төлептиг утнуур дээш бараан саарылгазын көвүдедирип, ыраак-узак черлерде чурттап турао малчын аалдарның чомун аъш-чемниң болгаш үлетпүрүүн эргежок чугула баразаннары-биле хандырарын бо чылгы бедиткен хүлээлгелериниде алганнар.

ЧУРУКТА: (солагай талазындан) автолавка чолаачылары Оттүк-оол Кара-Сал, Маадыр-оол Хомушку, Чымбан-оол Иргит болгаш Николай Очур олар малчын хөдөнарже үнериниң мурнуу чарыында.

А. ЗАЙЦЕВТИҢ фотозу.

КАМНАЛГАЛЫГ ЧАРЫГДАВЫШААН...

Дажмма Лудупович Иргит Таңды районуң «Россия» совхозунга 21 чыл иштеп келген. Малды кыштан хүр ажырып алырын ол чугула кылдыр сананыр турар. Чүге дээрге, чал чемин совхоз ковүдедир белеткеп албаан. Ынчангаш кыш эгелеп турда, мал чемин төпке мөөңнээр деп малчыннар хуралынга шиитпирлээн. Оны доктаткан норма ёзугаар кодан бүрүзүнге чедирер кылдыр дугурушкан.

Эртеен чайын совхоз чамдык ажылдарны чоруткан. Суур төвүнде болгаш Балдыргайныгга 800-800 баш мал тургузу азырап ийи семиртиге пунктузуун ажыглаалда киирген. Ында малды чемгерери бүрүн механизастаттынган, чылыг сугну кандыг-даа уеде малга ижиртип болур.

Чемни малга нормалап бээри, чылыг суг-биле хандырары кышкы уеде малдың дириг деңзизин өстүреринiң бир аргазы болур. Оон-биле кады инек кадарчыларының ажылы чиигээн. Оларга ам түүлее калша иштиг аштаары артваан.

Кажаалларны мал аланга чадыг салыр кылдыр тваримтыр тутkан. Ам саванны мал аланга чедир хамаан чок, ону малга бээриниң хемчээзи дыка кызырылган.

Совхозта ажыл-ижинге ыыжыкаа киижилер эвээш эвес. Оларның бирээзинге Константин Донеп-оолович Канчыыр-оол хамаарыжыр. Ол төлептиг ажыл-иштиг каш чыл улаштыр район болгаш көдээ Советтериниң депутазынга соңгуттуруп келген. Ол Балдыргайныгда партия бөлүүнүң удурткучузу. А Дажмма Лудупович Иргит—партияның XVI область конференциязының делегады, мурнакчы малчын. Ол ам кады ажыдап турар эки Овай-оол Оюн-биле малдың хонукта немелде деңзизин 600 грамм чедирер тургаш, 620—650 грамм немелде деңзинин ап турар.

ЧУРУКТА: малды чемгерип турары.

Сөзү болгаш фотозу М. ДАГБАНЫЫ.

ДЕЛЕГЕЙ БО ХҮННЕРДЕ

СОЦИАЛИЗМ ЧУРТТАРЫНДА

ГДР-НИҢ СУДНО БУДУРУЛГЕЛЕРИНДЕ

БЕРЛИН. ГДР-ниң судно кылыр будуруглелериңге эрткен беш чылдың дургузунда иштиг сут базыр демнээн 1,6 млн. тонна болуп турар 400 суднону тургускан. Ол үениң дургузунда будуруушкүнүң немелде өзүлээзи 27 хуу ажыг болган. Беш чыл иштинде республиканың корабль тургузукчулары 24 чаа судноларны кылып үндурерин шиитээдип алган. ГДР-дең улуг судно будуруглези—Ростоктуң «Варнов-Верфтиң» «Меркур» хевирниң баштайгы контейнер сөөртүкчүзүн ССРЭ-ниң Ыраакы Чөөн чүк далай пароходствозунга декабрьда дамчыдып берген. Анаа хары угда хаш-даа түс контейнерлерни түдүрүп болур. ГДР-ниң судно тургузукчуларының эң улуг чагыгчызы — Совет Эвилелиниге эрткен чылын 23 суднону чорудуп берген.

ЗАВОД КАЛБАРЫП ТУРАР

ВАРШАВА. Нысада аар дериишкиннер үндурер заводту чаартыг кылыр талазы-биле ажылдар эгелээн. Нысада завод өөрүн заводтарынга болгаш күүрүлгизотазының заводтарыңга хереглээр комплектиг дериишкиннерни будуруглге специализастаттынып турар. Оон продукциязы социалистиг чурттарда, оон иштинде Совет Эвилелиңде, а-даа ооңнаш ГФР-де, Испанияда, Грецияда, Мароккода, Ираакта, Ираанда, Турцияда удуу-биле хереглеттүнүп турар. Чаартыг хынгыланның доостузу, 1978 чылда, заводтуң будуруглге ажуушу ийи катап өөрр.

НАЛЫСЫЛАЛДЫҢ ЧАА ТУДУГЛАРЫ

БУДАПЕШТ. Венгр пайысылалды чаа беш чылдың башгайгы чылында хөгжүдериниң планчын хүүнээ алган. Бо чыл Будапештиң чайгайлыкшылазынга база бир чугула үе болур. Хоорайга чаа чурттагла хаартадары болгаш кудумчулар, парктар бага скверлер бар апаар амыдыралы хандырылгалының будуруглелериниң калбак четкизи тургустунган турар. Ол соруглаларга 1976 чылда 20 млрд. форинтиин түсшайлаан.

МООЛ НОМНАР ДЕЛГЕЛГЕЗИ

УЛАН-БАТОР. Ында моол номнар делгелгези ажыттынган. Республиканың төп болгаш чер-черде ном парлаш үндурер черлерiн боттарының 1500 аттыг продукциязын эртемперiин янзы-бүрү адырларының айны-биле номнарны, журналдарны, деппержингеттерни болгаш плакатларны делгээн.

Чүгле 1975 чылда Моолдуң ном үндүрер черлери иштиг тиражы 5,3 миллион кезек 550 аттыг номнарны чырыкче үндүрген.

КУБА ЧЕРНИҢ ХАЙЫРАЗЫ

ГАВАНА. Кубада эң улуг банзы ажыл-агыйларының бирээзи «Артемисаның» кедергей улуг плантацилелары. Гаванадан барыын талазынче шак хире чоруур черде чаттыла берген чыдар. Революцияның тиилелгезиниң мурнунда помещиктиң эдилеинге турган черлерге сес чыл мурнунда тургускан «Артемиса» ажыл-агыйның ажылдакчылазы гектар чер бүрүзүндеи 12 тонна чедир банзыларны чыып ап, оон-биле найысылал модулумуң чурттакчыларының хереглээн долу чергези-биле хандырып турар. Ында банзынар-биле чергелештир, аналас тарны, цитрустарны, кофены, картофельды тарыя өстүрүп турар. Кедээ ажыл-агый продукциязын будуруглге көмүдээлер дээш социалистиг чарыш «Артемисаның» ажылдакчыларының ортузунда калбарган.

(СЭТА).

Политкомиссияның медеглели

ЛИССАБОН (СЭТА). ПКП ТК-ның Политкомиссиязы медеглел парзан үндүрген, ында чуртта байзалды аналаптеп, тайылбырлаан. Амгы үеде Португалияда реакциялыг болгаш консервативтиг күштер экономиканга болгаш иннитилелполитиктиг аамдырал-даа талазы-биле улуг капиталдың оланган туружун катап тургузар соруглга-биле шаап хандаашкынны калбартып турарын онда айытkан. Эрге-чагырганың талазындан хой-хой товарыгага детиишкинiң ап турар ол күүстүг португал революциязының чаалай аныяк-кынчарынга — үлетпүрүү национализастаарынга, чер реформазынга, ажылчыннар контролюн тургузарынга демократтыг эрге-шөлээлерге ыжаңып турарын ПКП ТК-ның Политкомиссиязы демдеглээн.

Албан шугуму-биле ам-даа национализастап, хавырбаандаа болза, күрүне контролюнга турган будуруглге черлерiн мурнундагы ээлеринге азы оларның төлээлекчилеринге өгүдип турарынны, ол шыкаш чер реформазынга удур хорал-лыг үүлгедишкиннерiнiң күштелгенiнiң чижектерин медеглелде айытkан.

Күрүне аппаратында депшилгелиг үзелдет ажыглерин үндүрүп турар. Ол чорук ажылчы массаларның эвес, харын капиталдың эрге-аймактарынга барган болган бирократтынын турштарын аппаратка күштелдирерин болдуруп турар.

Бо бүгү, а ол шыкаш масса-лыг организацияларның ажыл-чорудулгаларын ыңгаарлаарын оралаашкын, ажыл төлевирин чаңгыс деңнемге түдүп, террорлу шаап хандаашкынарны үргүлчү кылып турары — реакцияның чүүдүүн инити халбак шаап хандаашкынының чарылбас кезээ боон турарын медеглелде айытkан.

Политкомиссия түңнелинде Португалияга демократтыг эрге-чагырганы тургузарын соңуурап турар бүгү политиктиг болүктериниң болгаш агыныларын хөлөлиишкиннериниң чаңгыс эптиг болур чоруун катап тургузарының чугулазын онаалан демдеглээн.

АНГОЛА ДЭЭШ ТУЛЧУУШКУН

Ангола Улус Республикага удур агрессия үүлгедишкинiң кылын турар империализмниң, расизмниң болгаш реакциянның каттышкан күштериниң планнары бүүрап ажуун турар. Барымы чүктүн империалистиг болүктери, ында байзалды болзурбас деп оралаашкыыскын кылын, сөөлгү үеде НАТО чурттарында телевидениекчилерни Анголаны хостаарының Улустуң Чепсектиг Күштерiнге удур тулчуушкуннарга киириштирери-биле алаадырының калбак кампаниязын кылып турар. Элеадиишкинiнiң хемчээлин, бо талазы-биле ажылдың тазарыштырып, акша-биле төп черлерзеп хандырын турарын алган көөрге, НАТО-нуң шериг болгулеңишкинiң ол чуртка удур дайын чорударынга белеткеп турары илдең боон турар.

Лондонуң «Дейли телеграф» солуунуун айытkанныбиле алырга, телевидениекчилерниң хөй национализдардан тургустунган аг-шеринiң чыып, белеткээр талазы-биле хөй-хөй чурттарда чоруп турар ажыл ыяк дугуруштуунган болгаш чангыс төп черден баштап турар. Элеадиишкинiнiң кол-да организзакчылары — АКШ-тың Төп разведка эргелели. Мурнуу-Африканың БОСС ээзер чажыт албан чери, элээн каш барыын чүк чуруттарының разведкалар салдырды. Ол көөнөрлер уксаа-даа чок, артында-да кодур болгулаанныр. Оон түңнелиниде хөй хураган тыруттуунган левээр-ле өлүү. Иелериниң судуу база чок болган. Мындыг чоруук бисте ам-даа үргүлүүлеп турар. Эртеен чылын үш мун ажыг хураган өлген болгай. Специалистерден, ылаңгыя кол зоотехник эш Н. Шараптан иегелдеин күштелдирер керек. Бистиң специалистериве малчыннарга ховар бээр, боттуг дүүл чедирбестер дир. Малчыннар арааында чаришты бээнин орта түңнеп, үндурбейн турар болгай.

Колхозтуң тарылга шилүүң чартыктан хөй кезии азы 700 гектар шире чер суггаттыг, киген кезер шилдер Улуг-Хем шынаатында база-ла эки черлерде турар. Ындыг болзажок черiн хүмгалыг ажыглаарынында, чер ажмаанның күдү боон турарындан таама болгаш мал чеми бедектээр, сөөртүр доктаамал бригаданы тургузуп, үзүт, сүт, дүк будуреринiң улуг комплекстерин тургускаш, оларга хой малдың мээңээл азыраар болаа, чарыгдаалдар эвээжеп, орулга арбыдаарымның бүгү барымдаалары бар.

Отчёттуг илеткелге ол ажыг хойжуунуң аттарын адаап, оларр эрткен чылын чүс хойга онаалыр 17-деп 40 чедир хураганы алган деп демдеглээн. Ындыг күдү көргүзүглүг малчынар шүптүзүү аныяк хой малдаан улус. Оларның чугаазыбиле алырга, колхозтуң специалистери кыс мазыны баш саның өстүреринiң ылаңы күүсеттинмес левирлиг апарганнар дээш аныяк хойларны эдерживгеге киирiштирип турар. Оон уламыдаң олардан эки шынарлыг хураганнар алдынмас, харын-даа боттары чүдэп өлүп турээр.

Маңза хамаарыштыр колхозтуң аныяк мурнакчы малчыны А. Содунамның бодунуң санаалынга чугаалаан сестери бо-дыр:

— Меңээ баштай тогуз хойларны хүлээдип бергеш, бистиң специалистериве, удурлашкын туружун катап тургузар соруглга-биле шаап хандаашкынны калбартып турарын ында айытkан. Эрге-чагырганың талазындан хой-хой товарыгага детиишкинiң ап турар ол күүстүг португал революциязының чаалай аныяк-кынчарынга — үлетпүрүү национализастаарынга, чер реформазынга, ажылчыннар контролюн тургузарынга демократтыг эрге-шөлээлерге ыжаңып турарын ПКП ТК-ның Политкомиссиязы демдеглээн.

Албан шугуму-биле ам-даа национализастап, хавырбаандаа болза, күрүне контролюнга турган будуруглге черлерiн мурнундагы ээлеринге азы оларның төлээлекчилеринге өгүдип турарынны, ол шыкаш чер реформазынга удур хорал-лыг үүлгедишкиннерiнiң күштелгенiнiң чижектерин медеглелде айытkан.

Күрүне аппаратында депшилгелиг үзелдет ажыглерин үндүрүп турар. Ол чорук ажылчы массаларның эвес, харын капиталдың эрге-аймактарынга барган болган бирократтынын турштарын аппаратка күштелдирерин болдуруп турар.

Бо бүгү, а ол шыкаш масса-лыг организацияларның ажыл-чорудулгаларын ыңгаарлаарын оралаашкын, ажыл төлевирин чаңгыс деңнемге түдүп, террорлу шаап хандаашкынарны үргүлчү кылып турары — реакцияның чүүдүүн инити халбак шаап хандаашкынының чарылбас кезээ боон турарын медеглелде айытkан.

Политкомиссия түңнелинде Португалияга демократтыг эрге-чагырганы тургузарын соңуурап турар бүгү политиктиг болүктериниң болгаш агыныларын хөлөлиишкиннериниң чаңгыс эптиг болур чоруун катап тургузарының чугулазын онаалан демдеглээн.

Пекинниң ээлчеглиг «шуугаазыны»

Синьцзянь районунда советкыдат кызыгаарга боо-чепсектиг сегиржип алышкын! болган дээрiниң дугайында дамчыыр чугаалаарны сөөлгү үеде Барымы чүктө тарадып турар апарган. Ону КУР-нуң радиостанцияларының, Пекинниң солунгарының дыңнадыгларынга үндезилеп тарадып турар.

Бо бүгү дээрге, эгезинден тура төнчүзүнге чедир хоозун чулчуруушкун боон турар. Совет-кыдат кызыгаарга кандыгдаа боо-чепсектиг сегиржип алышкын болбаан. Херектиң ужурун алыр болза, кыдат улустуң Совет Эвилелиниге удур мааалаар даңгы шак ыыдыг хоолун чулчуруушкуннарны Пекиндеи тарадып турар-дыр.

Ону эки амыдыралдың чылдагаанындаа кылбайн турар. Пекинниң чагырыкчылары бодунуң улузунуң ачызөгейин иштики сандаашкыннардан, сөөлгү үеде эрге-чагырга дээш иштелген демиселден ойзун, чажырар дээш бүгү үүлгелерин кылып турар.

Ынчангаш пекинчи пропагандының бо-даа кажар аргазы кыдат улустуң-даа, өске чурттарның хөй-ниитизиниң-даа угаан-бодалын төөредип шыдаваны билдингир. Пекинчи дөзүүн «шуугаазыны» хоозун чулчуруушкун болган.

(СЭТА).

Белфаска иоокта чаа база бир бомба чазылган. Бо удаада ону садыг төвүнүн бир магазининче октаан. Материалдыг улуг когарал болган.

ЧУРУКТА: өрттедир бомбадан өрт болган черде. АП—СЭТА-ның фотозу.

Эртем болгаш бүдүрүлге: харылзаалар быжыгар

ССРЭ-ниң Министрлер Чөвүлели эртем-бүдүрүлге каттыжышкынының дугайында дүрүмнү бадыткаан. СЭТА-ның корреспондентизиниң диалог ёзугаар ол документини ССРЭ-ниң Министрлер Чөвүлелиниң Эртем болгаш техника талазы-биле күрүне комитединиң эртем-техниктиг шинчилелдерни организастаарының болгаш экономиканы нилдизиниң начальниги В. А. Покровский мынчаар тайылбырлаан:

— Техниктиг депшилгениң бедик темпилиң, эртемденнериниң чедишкиннерiн практиканга улам калбаа-биле ажыглаарының эргежок чугула апарганы совет үлетпүрүге шүүт чаа хевирлиг организацияны—эртем-бүдүрүлге каттыжышкынарын тургузарын негеп келген. Оларның шугуму-биле эртем-шинчилел институттары, конструктор болгаш технология бюролары, дүржулга участоктары, массалыг бүдүрүлге черлери болгаш цехтери-даа түдүш холбаалыг ажылдап турар. Амгы үеде улус ажыл-агыйында чүс ажыг ындыг каттыжышкынар санаттынып турар. Ол каттыжышкынарның мурнунда салдынган нол сорулга—күштерiн болгаш акыл-хөрепгинiн маанээри тодаратпынып турар: машиналарның, дериг-херекселдериниң, приборларның, материалдарның болгаш үлетпүрүп өскө-даа хевирлериниң чаа-чаа төлевиледдерiн тургузуп, боттарының көргүзүглериниң талазы-биле чүртта болгаш дапгтыкы-даа дээре хевирлерге дүгжүр деңшилгелиг технологтуг чорудулгаларны боттандырган, эң кыска хуусаада улус ажыл-агыйынга ажыглаарынче олар боттарының ажылын үглаар ужуралуг.

Дүрүмде эң ылаңгыя улус ажыл-агыйының янзы-бүрү адырларынга эртем-техниктиг депшилгени шапкымчыдарынга каттыжышкынарның чугула ролюн онзалап демдеглээн. Оларр будуруглге ажылдарын механизастап, автоматчыдар машиналарының база дериг-херекселдериниң системаларын болгаш комплекселерiн тургузар, будуруглге черлериңге эң чаа, бедик шынарлыг продукцияны белеткеп, массалыг-биле кылып үндурериңге, заводтарының болгаш фабрикаларның ажыддакчыларының чергежилин бедидериңге боттуг дузалы көргүзөр ужуралуг. Ол ышкаш чаа техниканы тургузар, дешилгелиг технологияны ажыглаар талазы-биле эң чаа чедишкиннер дугайын үлетпүр ажылдакчыларынга дыңнадып, нештередирi каттыжышкынарның хүлээлгезинде база киирип турар.

Ындыг ажылдарны херек кырында мынчаар боттандырып чорудар. Каттыжышкынар эртем-шинчилел, конструктор, телевидел болгаш технологтуг ажылдарны организастап, боттандырып чорудар, дүржулга болгаш шенелде хевирлерiн белеткеп, оларны херек кырында хынап көөр. Шенелде кежиктерни ажылдап кылыр, чаа материалдарның болгаш кылыгларның баштайгы болүктерiн бүдүрүп үндүрер. Ол техниканы ажыглалга киирип, дешилгелиг технологтуг чорудулгаларны боттандырып чорутканының соңда эртем-бүдүрүлге каттыжышкынарны оларны бүдүрүлге черлериңге болгаш каттыжышкынарынга массалыг-биле кылып үндурери-биле техниктиг документацияларны болгаш технологтуг дериглери-биле кады хүлээдип бээр.

Эртем-бүдүрүлге каттыжышкынарны боттарының улуг аргаларын херек кырында көргүскен. Оларның ачызында продукцияны шинчилээриниң бүдүрүп үндүрериңге чедир үүнi ортумаа-биле бүдүн-чартык, ийи катап кылырар аргалыг боон турар. Бир чижек бо-дур. Москванын «Научприборпром» каттыжышкынының ында чаазап кылыр талазы-биле шүүт чаа техниктиг аргаларны чедишкиннiнiң шинтпирлеп турар. Оон дузалы-биле ук адырның бүдүрүлгелериниң болгаш цехтериниң бүдүрүкчүлүү, төлевилеен күчүлери ук каттыжышкынарның ажылдап келгенiнiң үезинде борык ийи катап улгатkан. Улус ажыл-агыйының өскедаа адырларындан ында эдээш авыр чижектерни көргүзүп болтур.

Созуу О. ОХЕМЧИКТИИ. Аялгазы Б. ЧАМБЫТТЫЫ.

МЭЭҢ ЭЖИМ КОМБИНАТТА

Чиндигир көк шыктар кыдыы
Чиирбейлиг арыг эргип,
Сайзанактап ойнап өскен
Чангыс эжим комбинатта—
Чаартыкчылар аразында,
Шалыпчылар одуруунда.
Хола дээктиг сарыг сыдым
Холдан салбайн чилгычылаар,
Экер-эрес малчын чорааи
Эргим эжим комбинатта —
Чаартыкчылар аразында,
Шалыпчылар одуруунда.
Өй-тавында.
Чаң-гыс э-жим ком-би-нат-та — Чаар-тык-чы-лар а-ра-зын-да Ша-лып-чы-лар о-ду-руун-да
1. 2. 3.
да II. о-ду-руун-да

КӨК-ОДУРУГ

Хая эрин чырыктаан одуруглап,
Харап эрткеш, кижи чүрээ шимирт кынныр.
(Ханы, терен ногаан эзрем баарында
«Хайзы басса шорун!» дээнзиг хайнып чылар...)
Капшал Алаш шыпшык бажы чурттуг болгаш
Кара чаштан олап чеже эртпедим дээр...
Аар тараа чүдүрүп ааи аъдым безин
«Амы-тыным кесте» дээнзиг орактылаар.
Хөй чүс чылдар дургузунда
Көк-Одуруг Алаш хемге коргунчуг чер болуп келген...
Көшкен аалдың ээзи олап эртип алгаш,
Ак-сүт чажып, хая көрнүп тейлээр чораан...
Частыр чепсек быялаштын ураи холдар
Чалынды ам дош дег чуура тепсивиткен.
Халап оштаар Көк-Одуруг оорлуп чаштаан
Каалама чычаан оруу бүде берген!

В. САГАН-ООЛ.

ИЗИГ-ХӨЛДҮҢ АЯЛГАЛААРЫ

Кыргыс чонуун сураглыг чогаалчызы, Ленинчи болгаш Күрүве шаңналдарының лауреады Чингиз Айтматовтуң чогаалдары делегейниң янзы-бүрү чурттарын эргип, сая-сая номчукчуларның бедик үнелелин ап турар. Чогаалчының чогаалдары 60 ажыг дылдарга очулдургулаан болгаш кыргыс чонуң амыдралы, аажы-чаңы, үзел-соруу-биле номчукчуларны таныштырган. Ооң баштайгы тоожузу «Джамиля» (тыва дылда С. Сарыг-оолдуң очулгазы-биле «Аялга» деп аттыг үнген). Ук тоожуну сураглыг француз чогаалчы Луи Арагон француз дылче очулдурган болгаш «Ынакшыл» дугаймында кайгамчыктыг чогаал» деп бедик үнелеп берген.

Чингиз Айтматовтуң чогаалдарын Тываның номчукчулары база-ла бедик-биле үнелеп, чогаалчыга өөрүп, четтиргенин илередип турарлар. Ооң «Сарала» салымы», «Баштайгы башкы» дээн чижектиг тоожулары тыва номчукчуларның холдан салбас номнары апарганнаан.

Тываның хөгжүм-шии театрының артистери ооң «Мээң ыяшыл арымылдыг терекчигежим» деп тоожузуун шинчилгеп, «Чодураа дег сынныым, чойган дег карактыммын» деп ат-биле чүс-чүс көрүкчүлерге бараалгатканнар.

Чогаалчының чогаалдары берге салым-чолдуг маадырларбиле, оларның ажыл-херээ, үзел-бодалы-биле долдуунган болгаш ук маадырларның кандыг-даа бергелерин ажыы тайлаар соруктуу-биле номчукчуларын хей-аът кирип турар.

«Иелиң шөлүү», «Тева караа», «Ак пароход», «Балыг хурупаларның кызы» дээн чижектиг тоожуларын номчаан, оларның маадырларының чаныш-сынын чогуун деңнексээр бис.

Хөйге биддингир, сураглыг чогаалчының «Мээң кызыл аржыылдыг терекчигежим» деп тоожузундан үзүндүзүн номчукчуларга бараалгаттывыс.

ОРУК-СУУР

Чингиз АЙТМАТОВ

Анархайның кыры-биле ушкаш дуруяалар мурнуу чүкче углаптылар, а мен соңгу чүкче, Тянь-Шяньче чоруптум...

Чедип келгеш, кайа-даа доктаавайн, дораан-на аалче чорупкан мен. Мен чорумал машинаның кырынга олурупкаш, чүмүн-даа дугайын бодаваамы кызыдып чордум—коргунчугдаа, өөрүнүг-даа болду. Бис, даг белинде хову таварты. Асель-биле мээң ужурашкан оруум-биле хап орган бис. Ынчалза-даа ол орук ам бетон ковүрүттерлиг болгаш янзы-бүрү орук демдектерлиг—чазагыг орук болу берип-тир. Хову кешкен шаандакы орук мецээ хомудаичыг-даа ышкаш апарды. Бир шагда мээң машинам дүжүп турган арыкты-даа таныпвадым. Асельдиң олурганы улуг дашты-даа тыппадым.

— Аял чоокшулап орда, машинаның кабиназын сөктадым.

— Чүү болду?—дээш, чолаачы бажын уштуп келди.

— Тургүзам, дүжейн дээш.

— Шөлге бе? Ам дораан чедеп бээр бис.

— Четтардым. Ырак эвес ышкажыл. Чадаг базыптайн — дээш, черже шурай бергеш, олче акша сундум.

— Сокса! Боттарывыстыңдан албас бис.

— Ынча диве! Хавваида бижип каан эвес.

— Чаңындан ыле-дир.

— Че, ындыг болза. Мендичаагай!

Машина ыяй болду, а мен дээрге, сагыш-сеткилимни мөөнчеп чадап, орукта турбушаан мен. Салгын уунче хая көрүнгеш, таакпы кыпсып алгаш, эриннеримге чедире бердим. Салаалаарым-даа сирилээр. Элээн каш сорган, таакпым артыын өжүр базыпкаш, чорупкан мен. «Чедип келгенним бо-ла-дыр!» Чүректиң согары—кулактарда кыңгыртхайымп турганзыг, бажымче маска-биле улдапканзыг-даа.

Аалдың өөрүп-өскерилгени-даа хөлчок, шифер-биле шыпкан хөй-ле чаа бажыңнар көстүп кээп-тир. Колхоз баштаар черинің чанында чагыда радио ырлаан, кудумчуларны кежилдир демир удазыннарны шөйүп каан. Бичии чаштар школаже шуужуп бар чорлар. Элээди уруглар аныяк башкы-биле бир-ле чүвени чугаалажып, мөөңү-биле базып бар чорлар. Шаанда менче даштар октап тургаштар-даа оларның аразында чорууру чадавас. Уе тура дүжер эвес, бурунгаарлапла орар.

Далажыккан мен. Аиай-хаактар сагланнашкан хаалга аксы бо-ла болгай. Тыныжым ооржургадып, тура дүштүм. Кортканымдан болгаш дувурээнимден сириңейнип, бүзүрел чок эжик аксынга элейтип чедип келдим. Сокпадым он. Холдарында портфель тудуп алган уруг үе чүтүрүп келди. Шаанда менче дылын үштүп турган уруг ол болду. Ооң школаже далажып турары алдеп. Ол менче чиктиң сургей кылды, көргеш, чугзалай-дыр.

— Бажында ким-даа чок-тур.

— Ким-даа бе?

— Ийе. Аваң ыяш ажылагый чери барган. А аттам трактырларга суг чедирип чоруй барган.

— А Асель кайдал? — деп, шагжок айтыпгарымга, эриннерим дораан-на кургай бердилер ышкаш.

— Асель? —деп, уруг кайгап айтыргаш, — Асель шагда-ла чоруй барган...—дей-дир.

— Ооң сосна черле келбеди бе?

— Чылдың-на честей-биле кады кээп-ле турду. Аваң ону кончуг эки кижи дээр чораан!..

Ооң ыдай чүнүң-даа дугайын айтырбайн бардым. Уруг школаже мээнээ чорупту, а мен дедир ээптим.

Чаа дыңнаан чүүлүм меня хомудадыпты, хевертен хамыкла чүве мецээ хамаан чок ышкаш кылдыр сагындырып келди; ооң кымга ашакка баргаш-даа, кайнаар чоруй барганы-даа, ону билип алганының херээ чүл ам? Асель оске кижи тып алыр деп чүве мээң бажымга чүге кирбейн чорзаны ол чоор? Ыяап-ла болу бээр ужурлуг турган чүве ышкажыл. Кажан мээң көстүп келиримни манап, чылдар өттүр ол кайын олуруп-ла бээр турган деп аан.

Чорумал машина мынавайн, орукту эдерип чоруп каан мен.

Ийе, ыяштап чоруурун орук өскерлип-ле каап-тыр. Дескилей чазааш, кадыг-карабиле шаптап каапкан. Чүтле хову бинеэ хеевээр, каранғы хөрүүн болгаш чырык агаар-биле сымырашпышаан. Делгем, ээрдагыр боогажыгаштар ышкаш кылдыр чер биле дээрииң тудушкаанче ол чүгүрбүшаан. Изиг-Хөлдүң мрак эриктериниче утпакан болду. Хар соонда чер шык, чанзаш болду. Бирле черде тракторлар-даа шимээргээр.

Дүне район төвүнге чедип келдим. А эртен автобаазага базар-дыр деп шинтирлеп алдым. Ынчалмас болза, хамык чүвениң буурзагы ол. Чурттаар, ажылдаар херек, а артканы көстүү-ле бээр ыйнаан...

Тиңь-Шаньның оруу биезги хевээр шимээргеп-ле тур. Машиналар сүрүштүр эртип-ле турлар, а мен бодумнуу, автобаазакыны көрүп турдум. Адак соонда кээп «бадылдым».

Машина чаным-биле хирт дээш, ооң соонда сиргеш кылдыр тура дүштү. Чемодазымны чыдырымда, чолаачы кабиназындан үнүп келди. Чанғыс кезекке шериг эрттиргеним Эрмек дивес силер бе, мынан ол меңээ оореллеге эртип турган чүве. Ооң мынан шеригден чаа келгени ол. Кижим арай бүзүрел чок хүлүмзүрүп каан тур он...

— Танывайн тур сен бе?

— Сержант... Ильяс! Ильяс Алыбаев!

— Ол дээрзи-дир!—деэш, каттыра каапталырга, бодумга бергеш кончуг ыпарды кижилер арай деп танып турар болганда, өскерилгеним-даа кончуг-дур аа.

Чоруп ора ол-бо түүлдер дугайын, шериг херээ эрттирип турганымысты чугаалажып чордувус. Түтле чанғыс чүведен коргуп чордум: мээң амыдыралым дугайын айтыра бээр ийин моозу. Ынчалза-даа Эрмек чүнү-даа билбээн хире. Мен оожургай бердим.

Кажан чанып келгениң ол?

— Ажылдаа-ла безин ийи чыл боол тур мен.

— А Алибек Джантурин кайдал?

— Билбес мен. Мен кээримге-ле чок чораан. Ол ам Памирде бир автобаазанын кол механиги дижип-ле турар-дыр.

«Эр-хей, Алибек! Эр-хей, өңнүк! Чаныш-сыныш чок кайгал-ла болгай сен!» — деп иштимде өөрүп ордум. Бодунуун чедип алганы ол ышкажыл, шеригге-ле автоорук техникумунга бот-өөредилге-биле өөренип турду, институтту база бот-өөредилге-биле доозар мен деп турүүк чоп.

— Даргаңар Аманжолов бе?

— Чок... чаа. Аманжолов министерствоже депший берген.

— Меня ажылга хүлээп алыр ирги бе?

— Түге албас боор? Чугаажок, алгайлар-ла. Бедик мергежилдиг чолаачы болгай сен, шеригге бээр дээрелериң сагынга турдун.

— Бир шагда чүве-дир ийин —деп химиреидим. —А Джантайны билир сен бе?

— Ындыг кижи бисте чок. Кажан-даа дыңнаваан мен.

«Ийет автобаазада өскерилгелер-даа хой-дур» деп бодап ордум.

— А артты кожактыг ажып тур силер бе?

— Чоруп-ла тур бис. Чүүк кандыг ооддур—деп, Эрмек аваа-ла харылашты — Таптыг чүдүрүп каарга, калгыдып ажа бээр-дир. Машиналар ам күштүг болдур ийин.

Кожактарның меңээ кайы хире үнелиг турганын ол кайын билирил ааш.

Чаңгыс сес-биле чугаалаарга, төрээн автобаазамда ээп келгенин бо Эрмек бодумуң ажыңныче ажылдап кедиим. Кысказы-биле, хамык-ла чүве туружунда...

Ол хүн мен ырак орук чораш, дедир ээп органым ол. Од-бо талаларымче көрүп каап, теваар руль долган чоруп ордум. Час дүшкен, чоок-кавының магалының чүү дээр боор. Ында-мында оглер тиилеп, малчыларның чазагаан эгелээннери ол. Өтлериң кырында көгүдүр ышкыгаштар шейдүп туру. Аътгарның дескел чок былгырышкынарын салгын экпел туру. Кодан хойлар орук чанында тонап чорлар. Чашкы шаам сагындырып келди, кударанчыг-даа. Хөлче ээп бар чораш, хепертен сырбаш дидим—куу куштар!

Часы шагның кууларын Изиг-Хөлге ийи дугаар көрүп турарым бо. Чиңгир көк Изиг-Хөлдүң кырында ак куштар дээскиниө турдар. Кур чер таварты хөлче түге ээп бергенимни бо удаада бодум безин билбейн барып-тыр мен.

Изиг-Хөл, Изиг-Хөл —чедир мрактыкмаан ырым-дыр сен! Бо шатка Асель-биле кады доктаваан хүнүмну түге сактырым ол?

Ийет, харын, мынан база шак-ла мындыг турду: ак-көк чалгылар четтинчиккезиг, саргылдыр эриктер шуужуп турду. Хүн даг артыынче дүшпурт-туланып ажып чытты. Ыракта сутлар кызыл-чайт кылдыр көстүп чытчык. Куулар дүвүрээзиниг кыпкыржып чордулар. Өрү октадыр ужа кагылапкаш, катаа-ла делгем чалгыларга чалгынгарын дээрти аараи кылыйтып турдулар. Ийет, харын, бүтү-ле чүве мындыг турган чүве. Ам түгле Асель мээң чанымда чок-тур. Ам кайда чор сен, мээң кызыл аржыылдыг терекчигежим?

Очулдурган М. ДОРЖУ.

СПЕЦИАЛИСТЕР НЕМЕШКЕН

ДОСААФ-тың Кызылда радиотехника школазының башкылар коллективи партияның XXV съездиниге төлептиг ужуражыр дээш бедиктеп социалистиг хүлээлгени алган. Өөредилге-кижизидилгелиг ажылдың шынарыч экижидер, курсантыларның ниити билиин, бот-идепкейин бедидер болгаш оон-даа оске коргузүглерин ук хүлээлгеде айыткан.

Башкыларның алган хүлээлгелериниң чедишкинниг боттанып турарын чооктар чаа болган экзаменнериниң түңнели көргүзүвеен. Сескил болгаш тоску белүктериниң курсантылары туска мергежилдиг специалистер болганнар. Олар улус ажыл-агыйының янзы-бүрү ажылдарынга ажылдаарлар. Башкылар Г. Фонакина, З. Быкова оларның башкылап турар өртемнеринге өөреникчилериниң хаңы билигдиг болганын комиссия демдеглээн.

С. ЮНИНОВ.

Телевидение

ФЕВРАЛЬ 8-ТЕ

МОСКВАДАН

7.55—XII Кышкы олимпий оюннарында. Фигурлуг чыгылдашкыны. Инсбруктан дамчыдылга. Өңнүт.

9.35—«Орлёнок» телестудиясының аныяк корреспондентилериниң УССР-ниң Дээди Советиниң депутады Социалистиг Күшажылдың Маадыры А. Н. Литвиненко-биле ужуражыышкыны.

10.20—10.30— Чаңсар.

10.30— Мультфильмнер программазы. Өңнүт.

11.00— Медээлер.

11.10—«Дош болгаш фантазия». Документалдыг телефильм. Өңнүт.

11.30—«Музыкалыг киоск». Өңнүт.

12.00—«Совет Эвилелиниң бараан боон тур мен!».

13.00—«Партияның планнары—улустуң планнары».

13.15—«Кино ааи-чоруктарының клубу». Өңнүт.

14.15—Документалдыг телефильмниң баштайгы көргүзүү. «Филадельфия: эрткен болган ангы үезин».

14.45—14.55— Чаңсар.

15.00—«Комсомолчу болгуула» Документалдыг өңнүт телефильмниң баштайгы көргүзүү.

16.05—XII Кышкы олимпий оюннарында. Инсбруктан дамчыдылга. Өңнүт.

17.30—«Ye». Информастыг программа.

18.00—«Иорданка Христова мырааар». (Болгария). Өңнүт.

18.30—XII Кышкы олимпий оюннарындан дамчыдылганың улаштыкы. Өңнүт.

19.00—«Кодаанын ажыл-ишин».

20.00— Медээлер.

20.15—«Салым-чолдуг шоодуу азы изит бус-биле». Ураи-чечен өңнүт телефильм. 2-ги сериязы.

21.45—21.55— Чаңсар.

21.55—Оперетта артистериниң кежээзи. Өңнүт.

23.00—«Ye». Информастыг программа.

23.30—01.30—XII Кышкы олимпий оюннарында. Хоккей. ССРЭ — Польша. Инсбруктан өңнүт дамчыдылга.

ФЕВРАЛЬ 9-ТА

МОСКВАДАН

7.50—XII Кышкы олимпий оюннарында. Хоккей. ЧССР — АКШ. Инсбруктан өңнүт дамчыдылга.

9.50—Кашокурвал.

10.00—«Оң, солагай эриктер». Документалдыг өңнүт фильм.

10.30—«Бистиң садывыс». Өңнүт.

11.00—Медээлер.

11.10—«Хөлүг үнер». Өңнүт.

11.25—«Свердловск — чылдың үелеринде». Документалдыг телефильм.

КЫЗЫЛДАН

11.35—«Боттуу борлуг». Телешин.

12.45—«Кызыл Пресня — дуруплар шөлүнде». Документалдыг фильм.

14.35—Уругларга фильм. «Кудуруун үзе тыртыргап хаван оглу». Мультфильм.

МОСКВАДАН

15.00—XII Кышкы олимпий оюннарында. Өңнүт.

18.30—«Москваның концерт залдарында». Өңнүт телетайылбырлал.

17.30—«Ye». Информастыг программа.

18.00—«Съездиден съезд чедир». «Совет Казахстаи». Өңнүт.

20.00— Медээлер.

КЫЗЫЛДАН

20.15—Телемедээлер.

20.25—Телемедээлер (чаа дылга).

МОСКВАДАН

20.40—«Котовский». Ураи-чеченен фильм.

21.50—22.00—Чаңсар.

22.00—«Бистиң Пушкин».

23.00—23.30—«Ye». Информастыг программа.

Аъгаар

Бөгүн реслубликаның чамдык черлеринге бисква хар чаар. Хаттың күжү секундада 3—7 метр. Агаарның температуразы даглыг черлерге 5—10, арткаиларынга ортумаа-биле 15—20 градус соор.

Кызылга бөгүн оваа өскерлиишкин чок агаар болур. Хаттың күжү кошкак, агаарның температуразы 15—17 градус соор.

Редактор В. С. ШАРАВИН.

КИНО

ФЕВРАЛЬ 8-ТЕ

«НАЙЫРАЛ»: «От бургаи далай» (2 сериялыг) 9.40, 12.25, 15.10, 18.00, 20.45 шактарда.

«ПИОНЕР»: «Москва — Кассиопея» 9.20, 11.00, 12.40, 14.20, «Дедир эгиттинмес» 16.00, 18.00, «Даурия» (2 сериялыг) 20.00 шактарда.

«КАА-ХЕМ»: «Беатрия Поттериң тоолдары» 11.20, «Адыш сагыш» 13.10, 15.00, 18.40, «Ынакшыл дээш кемнит херек үүлгедии» 16.50, 20.30 шактарда.

«ВОСТОК»: «Эргим оол» 10.40, 12.20, «Онзагай болуушкун» (2 сериялыг) 14.00, 17.00, 20.00 шактарда.

ФЕВРАЛЬ 9-ТА

«НАЙЫРАЛ»: «Мариига алмаастар» 10.00, 11.45, 13.30, 15.15, 17.00, 18.45, 20.45 шактарда.

«ПИОНЕР»: «Шортаннын чарлыы-биле» 9.00, 16.20, «От бургээи далай» (2 сериялыг) 10.20, 13.20, 17.40, 20.30 шактарда.

«КАА-ХЕМ»: «Чашкы шаанын соонда чүс хүн» 15.00, 18.40, «Ол меңнеи артык күштүг» 16.50, 20.30 шактарда.

«ВОСТОК»: «От-буде чокта», «Али-Баба болгаш дөртен дээрбени» 15.00, «Максим Перепелица» 16.50, 18.40, 20.30 шактарда.

Февральдың 8-те
республиканың хөгжүм-шии театрынга
Н. Кузнецовтуң
„ИЙИ ӨН“
деп шиизи болур.
Шии кежээ 19 шакта эгелээр.

Совет спортчуларның чедиишкиннери

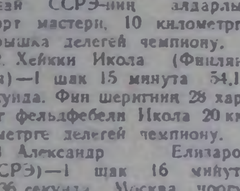

Биатлон

ИНСБРУК (СЭТА). Маргылдааның бо хевиринге тиилекчилер: 1. Николай Круглов) (ССРЭ)—1 шак 14 минут 12,26 секунда. Ол 26 харлыг спортсмен. Горькийден барган. Николай ССРЭ-ниң алдарлыг спорт мастери, 10 километрге чарышка делегей чемпиону.

2. Хейкки Икола (Финляндия)—1 шак 15 минута 54,10 секунда. Фин шеритиниң 28 харлыг фельдфебели Икола 20 километрге делегей чемпиону.

3 Александр Елизаров (ССРЭ)—1 шак 16 минута 05,36 секунда. Москва чоогунун Мытищи дээр хоорайдан бэргэн ол 24 харлыг студент биатлон маргылдаазынга 10 чыл киржип келген.

20 километрге хаактыг чарышка аараазында черлерни алганнар: Вилли Бертин (Италия), Александр Тихонов (ССРЭ) Эско Сайра (Финляндия).

Маргылдааның бо хевиринге ССРЭ-ниң ийи төлээлекчилери — Николай Круглов (алдын медаль), Александр Елизаров (хүлер медаль) шаңналдыг болганнар.

Кэти Пристнер (Канада)—база-ла ангы-аңгы дистанцияларга делегей маргылдаазынга чаңгыс эвес удаа шаңнадын келген 24 харлыг конькичи.

Татьяна Аверина (ССРЭ)—Горький чурттуг 25 харлыг студент спорттун бо хевиринге 1963 чылдан бээр киржип келген. Делегейниң болгаш Европаның маргылдааларының шаңналдарынга чедип чораан, 1000 база 1500 метрге делегей рекордсмени.

500 метрге конькиниг чарышка дараазында черлерни Лиа Поулос (АКШ), Вера Краснова (ССРЭ), Любовь Садчикова (ССРЭ) тус-тузунда алганнар.

Февральдың алдыда бистиң хоккейжилеривис америк шиинидек команда-биле ужурашкаш, ону 6:2 санныг тиилээн.

Ол-ла хүн бирги болуктеи ГФР-ниң шилиндек командазы польша спортсменнерни 7:4 санга аспканнар.

ГДР-ниң спортсменнери чадаг шаңнак спортуунуң талазыбиле маргылдаада тиилелгежеге чоок чоруп турар. Оларның эр болгаш херээжен-даа спортсменнери еске командалардан муряап турар.

Февральдың алдыда совет төлээлекчилер — Вера Зозулья тоску, а Данивс Бремзе биле Владимир Шитов олар тус-тузунда дараазының черлерни эелеп чоруп турган.

Фигурлуг чүгүлаашкын. Спортчу таңшының маргылдазынга бирги черни совет фигуристер Людмила Пахомова—Александр Горшков, ийги черни — база-ла бистиң спортсменнеривис — Ирина Моисеева—Андрей Миненков олар алганнар. Үшкүзүүде — АКШ-тың төлээлекчилерн — Коллин О"коинор-Джим Миллиэ олар болган.

Ийиги кижиниң чолдак программазының талазы-биле маргылдаага Ирина Родинна — Александр Зайцев (ССРЭ) бирги черде үнгеннер. Ийиги-зии — Роми Керисер — Рольф Эстеррайх (ГДР), үшкүзүүн — Ирина Воробьева — Александр Власов (ССРЭ) олар алганнар.

Көрүнчүк дег кылаң дошка

Республиканың «Урожай» ми тура спорт ниитилелиниң бирги черни дээш колхозтар, совхозтарның командаларының мячилиг хоккейге маргылдаазы эгелээн. Оларның солун оюннары найысылалдың «Хүреш» стадионунда болуп турар. Мында «Алдан-Маадыр», «Тээли», «Торгалыг», «Бардык» совхозтарның, Мөңгүн-Тайгада «Малчын» колхозтуң спортчулары келген.

Эрткен үш хүнүң түңелиндеде Алдан-Маадырның хоккейжилери 6 санныг, төлээжилер дөрт, «Бардыктың», «Малчынның» спортчулары 2-2 саннарлыг.

ЧУРУКТА: маргылдаа үезин. В. АНДРЕЕВ

Редакциянын адреси: индекс 667000

Кызыл, Щетинкин-Кравченко кудумчузу бажың № 3. ТЕЛЕФОННАРЫ: Редакторнуң 2-24-63, редакторнуң орлакчыларының 2-35-24, 2-31-75, пропаганда киллизиниң 2-31-75, харылсалгалыг секретарының 2-23-54, партийжи змыдыралы киллизиниң 2-37-13, культура киллизиниң 2-23-54, кодээ ажыл-агый киллизиниң 2-21-47, үлегүр киллизиниң 2-22-64, чагаа киллизиниң 2-41-27, информация база совет тургузуг киллизиниң 2-20-60 корректорларның 2-27-41, бухгалтерияның 2-50-22, солун келбейн баргында 2-32-75 телефонче долгаар.

Тираж 16844 ЧАГЫГ № 72.

СОЛУН НЕДЕЛЯДА 6 КАТАП ҮНЕР

Тыва АССР-ниң Министрлер Чөвүлелиниң Ном үндүрер чер, полиграфия болгаш ном садыының талазы-биле эргелелиниң типографиязы. (Кызыл, Щетинкин-Кравченко кудумчузу, бажың № 1).

ТС—00061.

Бүгү чурттарның пролетарийлери, каттыжыңар!

ШЫН

СЭКП Тыва обкомунуң, Тыва АССР-ниң Дээди Совединиң болгаш Министрлер Чөвүлелиниң органы

№ 33 (10018) | 1976 чылдың февраль 10, вторник | 1925 чылда үндезилеттинген | Өртээ 2 көп.

БҮГҮ-ЭВИЛЕЛДИҢ СОЦИАЛИСТИГ ЧАРЫЖЫНЫҢ ТИИЛЕКЧИЛЕРИ

СЭКП Төп Комитединиң, ССРЭ-ниң Министрлер Чөвүлелиниң, Профессионал Эвилелдериниң Бүгү-эвилел Төп Чөвүлелиниң болгаш ВЛКСМ Төп Комитединиң 1975 чылда улус ажыл-агый планын хуусаа бетинде күүседири болгаш тоску беш чылды чедиишкинниг деңгээри дээш Бүгү-эвилелдиң социалистиг чарыжының түмелдерин чугаалажып кергеш, тиилекчилерни илереткен болгаш шаңнаан.

Тыва АССР-ниң талазы-биле

Тоску беш чыл планын күүседиринге эң-не белек кергүзүглерни чедип алганы, будурулгенин ажыктыын бедиткени, күш-ажылдың будурукчулуун өстүргени, продукциниң шынарын экижиткени дээш **БИИ-ХЕМ РАЙОННУҢ «КЫЗЫЛ ТАРААЧЫН» СОВХОЗУН СЭКП ТК-ның, ССРЭ-ниң Министрлер Чөвүлелиниң, ВЦСПС-тиң болгаш ВЛКСМ ТК-ның «Тоску беш чылда күш-ажылчы шылгараны дээш» деп турескаалдыг демдээ-биле, СЭКП ТК-ның, ССРЭ-ниң Министрлер Чөвүлелиниң, ВЦСПС-тиң болгаш ВЛКСМ ТК-ның шилчиир Кызыл тугу-биле шаңнавышаан, ССРЭ-ниң УАЧД-зиниң Хүндүлел самбыразынга киирген.**

1975 чылда улус ажыл-агый планын хуусаа бетинде күүседири болгаш тоску беш чылды чедиишкинниг деңгээри дээш Бүгү-эвилел социалистиг чарыжынга эң-не белек кергүзүглерни чедип алганы дээш **АК-ДОВУРАК ХООРАЙНЫ СЭКП ТК-ның, ССРЭ-ниң Министрлер Чөвүлелиниң, ВЦСПС-тиң болгаш ВЛКСМ ТК-ның шилчиир Кызыл тугу-биле шаңнаан.**

КҮҮСЕТТИНЕР УЖУРЛУГ

Республиканың үлетпүр будурулгелери тоску беш чыл планнарын кол кергүзүглер талазы-биле эрткен чылдың декабрь 5-те-ле күүсеткеш, онгу беш чылды күш-ажылчы херии базыннар-биле эгелээн.

Онгу беш чылдың баштайгы айы доозулган. Планныг онаалдарын күүседир талазы-биле эрткен айда коску чедиишкиннер чедип алыпган. Анаа улуг ролду СЭКП-нин XXV съездизинге турескаакан социалистиг чарыш ойнап турар.

Январь айда продукция сайгарылгазының планын республика 105,4 хуу күүсеткен, планган ажыр 373 мун рубльдин продукциязын сайгарган.

Ол талазы-биле планныг онаалдарын Кызылдың эът, сүт комбинаттары, «Тыва көдээ түлүг» трест, Росводпромнуң демир-бетон кылыглар заводу, Туранның ыяш белетээр пункчузу, Шагаан-Арыгның үс заводу, Кызылдың сүт заводу чедиишкинниг күүсеткен.

Январь айда продукция сайгарылгазының планын бүгү районнар күүсеткен. Ылангыя Улуг-Хем, Бии-Хем, Кызыл районнар ол талазы-биле планныг онаалдарын 117—133,3 хуу чедиргилээн. Металл ажылдан кылырынган (92,2 хуу) ангыда үлетпүрүнүң бүгү адырлары продукция сайгарылгазының планын күүсеткен.

Нинти продукция будурериниң эрткен айда планын республика 104,5 хуу күүсеткен, азы планган ажыр 348 мун рубльдин продукциязын үлетпүрүнүң ажыл-ишчилери будурген. Планныг онаалдаларын ажыр күүсеткен мурнакчы коллективтер хей. Ылангыя Улуг-Хемниң ыяш үлетпүр ажыл-агыйы, Кызылдың алгы заводу, Ак-Довуракның үлетпүр будурулгелер комбинады, Кызылдың даранылга комбинады, Росводпромнуң демир-бетон кылыглар заводу, Шагаан-Арыгның «Сельхозтехника» салбыры, Кызылдың сүт заводу, сүт комбинады, Үстүү-Енисейниң балык заводу планныг онаалдаларын 110,2—174,3 хуу күүсеткеш, мурнакчыларның одуруун баштаан.

Онгу беш чылды республиканың үлетпүр будурулгелери чедиишкиннерлиг эгелээни өөрүнчүт-түр: продукция сайгарылгазының-даа, нинти продукция будурериниң-даа январьга планныг онаалдаларын ажыр күүсеттингеп.

Ынчалза-даа планныг онаалдаларын күүсетпээн будурулгелер база бар. Ынылыларның саны —32. Оларның дөгерезин маңаа биживейн, а продукция сайгарылгазының-даа, нинти продукция будурериниң-даа планнарын күүсетпээн будурулгелерни маңаа көрээли:

Олар бо-дур:

«Тудуг кезектери» комбинат, Ак-Довуракның хлеб заводу, Туранның хлеб заводу, тудуг материаллары үлетпүр каттыжышкыны. Кызылдың түүйбу заводу, республиканың «Сельхозтехника» каттыжышкыны, техниктиг хандырылга станциязы, «Сельхозтехниканың» районнар аразының Кызылга каттыжышкыны, Туранның «Сельхозтехника» салбыры.

Бирги кварталдың төнчүзүнге чедир 40 шаа хонук апткан. Февраль база орту чоокшулаан. Ынчангаш бар арга-курлавырларны амыдыраштан четче ажылдап турган, хожудаашкыннарны болдурбазын чедип алырынче чыдып каап турар будурулгелерниң удуртукчуларының угландырар үжүрлүг.

ДУРЖУЛГАЛЫГ САКМАНЩИК

Улуг-Хем районда «Улуг-Хая» совхозтуң Хайыракан салбырының малчыннарында хой оолдаашкыны бо хүннерде масеалыг чорун турар. Чаш хураганнарны чидирип чок, онча-мейдн доруктуруп алыр дээш оң салбырның малчыннары бүгү күжүн, арга-дуржулгазын ынаар уландырган.

Аныяк хойжулар Маадыр оол, Анна Чаш-оолдарның коданында хой оолдаашкыны тулуктээн. Оларның кадарган хоюнун хой кезии оолдаан. Чаа төрээн хураганнарны чидирип чок ажаап алыр ажылга улуг сакманщик Анна Чаш-оолдуң кирип турар удуг-хүүзү улуг. Ол бо хүнге чедир 150 хураганны онча-мейдн доруктурган.

Сакманщик Анна Чаш-оол СЭКП-ниң XXV съездизинге утпуштур алган социалистиг хүзээлгезин төлептиг күүседип, төрээн хойларның хураганнарын чидирип чок ажаап ап турар.

ЧУРУКТА: Анна Чаш-оол.

В. ЧАДАМБАНЫҢ фотозу.

РОССИЯНЫҢ СААНЧЫЛААРЫНГА КЫЙГЫРЫГ

Россиянның эң дээре саанчылары ажылының дуржулгазын солчур, чедип алган чедиишкиннериниң, келир үеле планнарының хугайын чугаалажыр дээш, республиканың Көдээ ажыл-агый министерствозунга чыглып келген.

Социалистиг Күш-ажылдың Маадыры ССРЭ-ниң Курчус шаңналының лауреады М. С. Громова ыракта келбээн: ол — Москва чанында «Коммунарка» деп күрүксаажыдыга заводунда ажылаан турар. Тоску беш чылдың доостур чылында Мария Сергеевна шылгарацгай түңнелдя чедип алган: 114 баш бөлүк инектен 505 тонна сүттү саткан. Ол беш чыл мурнунда ындыг көргүзүлер дугайын бодаавайн-даа турган. «Маяк» деп чаа сүт комбайның тургускынының соонда, күш-ажылдың будурукчулуу 1,6 катап өскен. Ажыл-агыйның 600 баш инектиг фермазын чүгле беш саанчы харыылап турар.

— А оон аңгыда, Лейла Пейпс-биле чарыш меңээ база дузалаан—деп, М. С. Громова чугаалап турар.—Оон ажылының дуржулгазын кичээнгейлиг өөренип көрдүм. Ынчаарга бодум база-ла чыда каапкаазын ораладажып турган мен. Чедип алдыкган түңнелдя бо чылын ажыл эртер—516 тонна сүттү саар деп хүзээнген мен.

Тула областан үжүражыышкынга Ленин аттыг колхозтуң мырынай будун звено саанчылары А. П. Крысанова, В. П. Трушина, М. М. Каткова, А. Д. Разошина олар чедип келген. Оларның найызында 100-тен 150 чедир инектерни саап турар. Эрткен чылын тус бүрүзү 532 тонна сүттү сааган, а бо чылын 550 тонна сүттү саарын хүзээнген. Ол — Россия Федерациязында эң-не белек кергүзүг. Мурнакчы саанчыларның чедиишкин-даа ап турарының кол түүдүрү чарыш, малды ажаарының дешпилетлиг технологиязы, бозбазыын техника болуп турар.

Пенза областа Махалин аттыг колхозтан А. Щ. Стальнова, Липец областа «Октябрь 50 чылы» колхозтан Социалистиг Күш-ажылдың Маадыры М. Е. Мохова, Москва областа Ленин аттыг совхозтан З. И. Мазнина, Омск областа «Коммунизминиң херели» колхозтан В. Е. Сергеева болган өскелер-даа ужураажышкынга ажылынын дуржулгазын солушкан.

Россия Федерациязының эң дээре саанчылары республиканың бүгү саанчыларынга кыйгырыгны хүлээп алган. Кыйгырыгда чугаалап турарыны болза: «Төрээн Ленинчи партиниң XXV съездизин төлептиг үткүүр дээш бүгү улустуң социалистиг чарыжынче кирбишаан, ам чарыштың доозуну—анаа-ла хойну кылыры эвес, а улам-на эки, улам-на камнаглыг кылыры дээрзинде дугайында СЭКП ТК-ның Чиигине секретары эш Л. И. Брежневтиң сестерин эжизи-биле билип тур бис. Инектиң продуктузүүр бедиктери дээш демисешпишаан, сүттүң нинти саалдызын улгаттырарын, саар инектиң санын көвүдеширин, продукциниң шынарын бедиктерин чедип алырын хүзээнин тур бис».

Фермаларга күш-ажылдың будурукчулуун бедиктери дээш социалистиг чарышка быжыглаар болук инектерден бир-ийи мун центнер сүттү саары дээш, оон бедик шынары хээш масеалыг шинчээшкинге идепкейлиг киржиринче Россия Федерациязының бүгү саанчыларын ужураажышкынга киржикпилеп кыйгырган.

К. БЕЛОВ.
(СЭТА-ның корр.).

Төлевилелди чугаалажып тур бис

ЧОННУҢ САДЫГ ХАНДЫРЫЛГАЗЫ

Ажылчы чоннуң садыг хандырылгазы республиканың ажыл-агыйларының өске адырлары-биле чергелештир тоску беш чылда улам ынай хогжээн. Бо үениң иштинде түрмекчеп садар бараан сдырылгазы 38,1 хуу немей өскен азы 192 миллион рубль четкен. Культура амыралының болган ажыл-агый хөреглелиниң барааннарынга негелдеп хандырары алаан экижээн. Эът, сүт, саржаг, ногаа аймаа ышкаш хоолудуг чемнерни салары көвүдээн. Садыг четкизи 7800 дөрбелчин метр шоолге калбарып, нинтиниң чемненилгези 1100 олутка үлгаткан. Магазиннериниң болгаш столоваларының хей кезии садыг-технологтуг чаа дериглер: садыг алыкчылар боттары шилип алырынга тазарыштыр тургускан шугумнар, соодукчулуг делгиирлер, механизастаан дериишкиннер-биле хандырылган. Будурулгелериниң эстетиктиг кастагларын экижээн. Садыг алыкчылар бараанны боттары шилип алыр арга-биле ажылдаары сескн беш чыл-биле деннээрге 10 катап өскен.

Ажыктыг чоруктуң болган шынарының амгы онгу беш чылында садыг ажылдакчыларының мурнунда чаа сорулгалар салдыпган. Чонга бараан болурунуң бедик культуразын хандырып, үениң негелдезинге дүүшүүр ажыдаары —садыг ажылдакчыларының кол хүзээлгези, «1976—1980 чылдарга ССРЭ-ниң улус ажыл-агыйын хөреглеринин кол угланыышкыннары» деп партиялың XXV съездизинге СЭКП ТК-ның төлевилелиниг будурүп үндүрүп турар продукциниң ассортиментизин болгаш хемчээлин тодаразыр садыг организациняларының чагыдары үлетпүр база садыгның аразында ажыл-агыйжы харылзааларның үнелешпинде деп чүвени көрүп турар. Садыг ажылдакчылары бо угланыышкынны хүүрүлгә болдургаш, пиво заводу, сүт заводу болган хлеб заводу ышкаш продукцияны будурүп берип турар будурулгелерге негелдеми күштелдирери чугула. Чүге дээрге моон мурнунда бо үлетпүр черлери будурүп үндүрүп турар продукциязынга хамаарыштыр стандарттыг дүрүмү сагыйвайн, шынары чавас аъш-чемнин садыг четкилеринче киирип турган.

Садыгжы мергежилиг кижилер чүгле чоннуң чаа базаанларга негелделерин өөренип көөр эвес, а харын оларның эстетиктиг хөөнүн сайзыраткын, ажылын ажыктыын, будурукчулуун бедиктерининң бүгү-ле аргаларын ажыглаары чугула.

Чонга садыглаарының шынарын экижидеринге садыгның материал-техниктиг базазын өстүрери улуг роддуг ойнаар. Садыг долган 400 дөрбелчин шолге, нинтиниң чемненилге чергелерин 1500 олутка үлгатыргазы, полуфабрикаттар комбинадын түткәны садыгның мурнакчы аргаларын улам калбаа-биле чорудуп болурунун, бараанны садып алыкчылар боттары көрүп турган, шилип алырының аргаларын берип турар. Ол даярге садыг ажылдакчыларынга күш-ажылын будурукчулуун улам үлгаттырып, садыл алыкчыларга немелде эптиг чүүлдү турүзүп турар.

Г. ЯКУШКИН.
Тыва АССР-ниң Садыг министерствозунуң лабораторин начальнигги.

ЭРЗИННИҢ ТУДУГЖУЛАРЫ

Эрткен чылын Эрзинниң сентелге-тудуг участогунуң коллективи 400,3 мун рубльдин сентелге-тудуг ажылдарын кылыр тургаш 417,5 мун рубльге күүсеткеп, чыл планнын 104,2 хуу күүсеткеннер. Оон иштинде капитал сентелгелернип, улус өөредилгезинин, культураның, кадык камгалалының албан черлеринге кылып чорудар ажылларны пландан ажыр күүсеткен.

Коллектив Эрзин суурга 1300 метр черге херимни, 700 метр буганы, чүпар-бажыңче чер алаа-биле суг дамчыдар 80 метр хоолайны эрткөн чылын кылган. Доозукчу чылда район төвүнге ийи каът эмнелгенин кол корпузунуң бирги кагыын салып дооскан.

Сентелге-тудуг участогунуң ажылчыннары, инженер-техниктиг ажылдакчылары ийи-ийи аал чурттаар 6 бажынны дужаар турган. Ол планын эрткен чылдың ноябрь 1-де-ле күүсеткен. Планнан ажыр ийи аал чурттаар бир бажынны декабрь төнчүзүнге чедир күүне комиссиязынга хүлээткеннер.

Ук участоктуң эрткен чылда шак ыяштыг чедиишкиннерни чедип алырынга мурнакчыларның киирген улуг-хуузу улуг. Оларга тудугжулар Има Кок-оол, Алена Сарыгбан, Тодук Бады-Монге, Сергей Ензак болгаш өскелер-даа хамааржыр. Ол эштер хүн, ай, квартал планнарын үргүлүү ажыр күүседип келген.

Чедиишкиннер-биле чергелештир Эрзинниң сентелге-тудуг участогунда четпестер бажа бар. Эрткен чылын чаа эмнелге тудуун кылып тура, 55 мун рубльди чедир шингээдип албаан, оон чылдагааны: цемент, түүйбу, янзы-бүрү хемчээлдиг арматуралар дээн ышкаш чүгүлә тудуг материалдары-биле хандыртынмаанындан болган.

1976 чылда ук участок планныг онаалдарны хуусаа бетинде, декабрь 20-де, күүседир, 394 мун рубльдин сентелге-тудуг ажылын кылыр, пландан ажыр ийи аал иштиг чурттаар бажынны түзар. күш-ажылдың будурукчулуун 5 хуу үлгаттырар хүлээлгени алганнар. 1975 чылдагы четпестерни бүгү талалыг өөренип кергеш, ону катаптавазының хемчеглерин алыр.

Күш-ажылды бедик будурукчулуг организастаар болза, үстүнде хүлээлгелерни чедиишкиннг күүседип болурунуң аргалары Эрзинниң тудугжуларында бар.

Б. ЧЫПСЫНАК.

МАГАДЫЛАЛЫ БАР

Чөөн-Хемчик районнуң ыяхөз, совхозтары бирги кварталда күрүнеге 380 тонна сүт дужаар планныг. Ам 156,7 тонна сүттү дужаан, планын 41,1 хуу күүсеткен. Бо кергүзүг эртиен чылдың ол-ла үези-биле деңнээрге 1,2 хуу өскен бөлүп турар.

Ажыл-агыйлардан СЭКП-ниң XXII съездизи аттыг совхозунун кергүзүглүг. Ук ажыл-агыйның Дөргүн сүт-бараан фермазының коллективи бирги кварталда 75 тонна сүт садар планының 45,8 төнназын күүседип алган. Ол эртиен чылдың ол-ла үезинге турганынга деңнээрге 7,2 тонна хей.

Дөргүнчүлер боттарының бар арга-курлавырларын санап кергеш, бирги кварталдың планын хуусаа бетинде күүседирин шинтпирээзинер.

Ферма хүнде 1,7 тонна сүттү күрүнеге садып турарын бодаарга, соглээн созүнге ээ болурунуң магадылалы бар.

Совлгу түңнел йзугаар ийиги черже «Большевик» совхозтуң сүт-бараан фермазының коллективи үнген. Олар күрүнеге 21,4 тонна сүттү сатнан.

М. СЕВЕН.

Чоргаар-алдың совет паспорту

Улуг-Хем районнуң Культура бажыңынга күш-ажылдың хоочуннары болгаш өөреникчилер чыглып келген.

Чаа хевириин паспорттарын будурулгенин мурнакчыларынга болгаш Совет күрүнеэнин аныяк хамаатыларынга тыпсырыгга турескаткан байырлыг кежээни ВЛКСМ Улуг-Хем райкомунуң секретары Н. Антспова ажыктаан, чыылганнарга байыр чедиргеп. Совет паспорт системазының дугайында плеткелди районнуң күүсеткчи комитединиң секретары И. Мареева кылган.

Хөгжүм үделгези-биле Шагаан-Арыг школазының өөреникчизи Люда Ондарга чаа паспорттуу районнуң күүсекомунуң иштики херектер киллизиниң начальныгы С. Сотпа төрүттүнген хүнүн таварыштыр аңаа бир дугаарында байырлыг байдалга тывыскан.

Оон соонда чаа паспорттарны районнуң амыдырал хандырылга комбинадының начальныгы, ареевчи чораан Сара Шилимаага, даваракчы Анна Прудниковага чолаачы Сергей Килиңге, хоочун башчы Валентина Долчуңмаага болгаш өөреникчилер Нина Добровага, Галина Чыргалга тывыскылаан.

Паспорт алганнарның өөгүнээзинден С. Шилимаа, Л. Ондар сөс ап чүве чугаалаан, бистиң Совет күрүнеэвистиң, күүш-шидалының, тайбың чазагай политиказының дугайында чоргаар-биле демдеглеп, оон хамаатызы болуру дээрге улуг аас-кежик, өөрүшкү дээрзин чугаалап, оңгу беш чылда улам кызын ажылдаарын, өөренирин хүлээлгеннер.

Чаа паспорт алганнарга төөнерлер байыр чедиргеп, турескаал белектерни тывыскан. Байырлыг кежээниң түңнелинде «Улуг-Хемнин оттары» агиткультбригадазының болган устуу класс өөреникчилериниң каттышкан концертин көргүскен.

В. ДОНГАК.

ХУРАГАННАР НЕМЕШПИШААН

БАЙ-ТАЙГА. Бо чылдың кыштаглаашкыны «Кара-Хөл» колхозта багай эвес эртип турар. Улаттыр каттыштырган Туранныг бригадазында үш кажаанда, беш чурттакта бажыңы ажыглаага киирген. Бригадага 1480 хой төрээн. Оон 1484 хураганны мендн алган.

Хойжулар С. Дамба, Х. Манчын-оол болгаш өскелер-даа ииилдиң чаш төлүн чидирип чок кампалап алыр дээш шудургу ажылдап турарлар.

Колхозтуң Сукпак бригадазында байдал багай эвес. Анда 1515 хой оолдапкан, оларның 1518 хураганы онча-мейдн.

Хойжуларга сакманщиктер дузалажып турар. Чамдык коданнарының одар-белчиринииң девискээри чоок. Ынчангаш оларны өске кыштагларже сайгара көжүрүп турар.

М. ООРЖАК,
Х. САМДАНЧАП.

• • •

КЫЗЫЛ район. «Х Улуг хураа» колхозта хой оолдаашкыны тулуктей берген. Бир дугаар бригазанын Кызыл-Хаяа хойжузу Оюн Бичс-оолдуң коданында 115 хой төрээн. Хураганнар мендн. Сакманщиктер Анна Бичс-оол, Чыдбак Базыр 52-52 хураганны ажаап турарлар.

В. ДАМБАЛДАЙ.

• • •

ЧӨӨН-ХЕМЧИК. Түлуш Шожан он алды чыл хойжулаан. Ол чыл санында багай эвес көргүзүглерни чедип ап келген. Хойжу «Октябрь 30 чылы» колхозтуң мурнакчыларының санында кирген.

Бо чылын хойжу Чиңге-Шат деп черде кыштаглап турар. Ам оон коданында 308 чаш хураган мендн доругуп турар.

Д. ШОЙДАР.

Шенелделер уламчылаан

Бодүүн руханын дуг-дүгү арытлаар нехтиң энергетигги Юрий Андреевич Подуянов мынча дидн:

— Эрткен айның төнчүзүнде ийиги секциянын бирги болган ийиги каскадтарының сеген алды үүрмектекчилер болган сылгакчылер шенеттингеп. Шенелде чедиишкиннг эрткен.

Башкарылга системазының соксаал чок ажылдап турары — бүдүрүлгенинг база бир чедиишкинин аңаа херечилээн.

Амгы үеде «Тыва дуг-дүгү» комбинатта чаа-чаа дериг-херекселдерниң шенелдезин чорудары база көрдүнүп турар.

Н. ЧЕМЕЗОВ.

КАА-ХЕМДЕН ДОПЧУ МЕДЭЭЛЕР

Бүрен-Бай-Хаак. Бояровка суурларда чаа көдээ Советтер тургусгунган. Ол черлерге ажылчы чоннар депутаттарының чер-чер Советтеринге сонгулдалар февральдың баштайгы воскресеньезинде бедик кедүрүүшкүнүг эрткен.

• • •

Кыш—ыыш белеткелиниң эптиг үези. «Октябрь 30 чылы» колхозтуң баштаар черн 7 кижи составтыг механизастаттынган комплекстиг бригаданы тургускан. Олар онгу беш чылдың баштайгы чылының тудугларынга 1800 кубометр тудуг ыяжын белеткээр. Оон 535 кубометри тудуг шоолериже дүшкен.

• • •

Февраль — ногаажыларның чаа дүжүг дээп ажылының эгээн. «Бурунгаар» совхозтуң ногаажылары рассадалар олуртур парниктерни белеткеп киргнзеп. Бо хүннерде парниктерже болбаазыраткан одекти сөөртүп эгелээн.

• • •

«Коммунизмче орук» колхозтуң хойжуу Иргит Көртелоолдуң коданында хой массалыг оолдаан эгелээн. Баштай төрүттүнген 200 хире чаш төл мендн. Малчыныың коданында сиген, концентраттыг чемнер болгаш чылыг сут хандырылгазы эки.

ПРОПАГАНДИСТ БОЛГАШ КАМНАЛГА

СВЕРДЛОВСК (СЭТА). Уралдың, Сибирниң чамдык областарының, Казахстанның болгаш Поволжьеның пропагандистериниң, политиктиг болгаш экономиктиг өөредилгө организакчыларының чөвүлел хурамы аңаа боон эртиен. Чөвүлел хуралды СЭКП Свердловск обкомунуң болгаш СЭКП ТК-ның «Экономическая газета» деп неделя санында үнер солунуң саналы-биле чыылдырган. СЭКП ТК-ның декабрь (1975 ч.) Пленумунуң шинтпирээриинге, ол Пленумга СЭКП ТК-ның Чиңгине секретары эш Л. И. Брежневтиң чугаазында айыттынган түүлдерге болгаш түңнелдерге, ол ышкаш СЭКП ТК-ның, ССРЭ-ниң Министрлер Чөвүлелиниң, ВЦСПС-тиң болгаш ВЛКСМ ТК-ның 1976 чылда Бүгү-эвилелдиң социалистиг чарыжының дугайында доктаалынга холбаштыр камнагланың корум-чурумун пропагандалаарын хүштелдирер талазы-биле сорулгаларны ында чугаалашкан.

Партияның Свердловск обкомунуң бирги секретары Я. П. Рябов «Камналга болгаш хумагаалалыг чорук — будурулгенин ажыктыын болгаш ажылдың шынарын белеринииң чүгүлә факторлары» деп илеткелди кылган.

Чөвүлел хуралдың киржикчилерн камналганың корум-чурумуя пропагандалаарының, ажылчы чоннарның экономиктиг өөредилгезин организастаарының дуржулгазын солчуп, чогуур шинтпирлерни хүлээп алганнар.

УЛУС ЧОНУМ КҮЧҮҮ-КҮЖҮҮ — УЛУГ ЧААГАЙ НАЙЫРАЛДА

АЖЫЛЧЫН СӨС

Кажан менээ Социалистиг Хүш-ажылдың Маадыры атты тывыскан дутайынга Чарлыкты ынчуп оргаш, чаржып турарым Анатолий Новиковтун адын база көруп каштың аажок өөрээн мен. Ол Украинадан Лисичанск заводта машинистер бригадири кижи. А мен болза «Дагестанның оттары» деп заводта бир машинистер бригадирлеп турар болгай мен. Кайгамчыкта таварлажыышкын-дыр деп бодаар силер. Ынчалзажок ол анаа-ла дүш болган таварлажыышкын эвес-тир. Ол дээрге төөгү талазы-биле болур чоруу-тур. Ол дутайын тодарадып бижиирин орадажыйн.

Республиказының ажыл-херектериниң дутайын республиказының өөрүкшүүлүнүң чугаалаары харыысалгалыг херек. Бир арган өске артче ажары оон-даа харыысалгалыг, оон-даа берге. Бо дутайын улус биилип алыр кылдыр чугаалап шыдаар ирги мен бе? Ынчалзажок Дербен хоорай Советиниң депутады кижи болганымда, бодумнуң мун-мун эш-өөрүм болур ажылчыннар болгаш бодүүн колхозчулар ышкаш республикам иниити байдалын, оон ажыл-ижин багай эвес билир мен деп хөөрем чок чугаалап болур мен. Ол дээрге ниитти чедишкинден төрүттүнер чоргаарал-дыр.

Баштай-ла бодумнуң төрээн заводумдан өгленейн. Оон ажыл-херектерин чугаалаары менээ оорушку-дур. Чүге дээрге ол үеэн амыдыралым-биле, республикам амыдыралы-биле холбашкан.

Бежен чыл мурнунда, 1926 чылдың январьда, чурттун кыдыг-быыгаарынга чаа завод ажылдап эгелээн. Ынчан ССРЭ-ниң Улус ажыл-агыйының Бүгү-эвилел Чөвүлелиниң даргазы турган Феликс Дзержинский байыр чедирген телеграммазынга мынчаар бижээн: «Эвилелде механизастаттынган эң баштайгы, шил кылыр заводту амыглаарга кииргенивиге өөрүп тур мен...» Шил кылыр ол завод маан республикамның социалистиг индустриязының эң баштайгызы болган.

Ийи чыл мурнунда бистиң республикага Улустарның найыралы орденни тыпсып турда, мындыг янзылыг түннел үндүргенин сакты-дыр мен: эрткен чылдарның кол түннелдеринин бирээзи болза чуртта ажылчын ангының кадрларының болгаш инженер-техниктиг интеллигенциянның төрүттүнгени болур.

Мээң башкым Муслим Мусаев ажылчын мергежилди бир-ле дугаар шингээдип алган баштайгы дагестан кижи чүве. Ол маан болгаш өске-даа хөй-хөй эштерниң дагдыныкчызы чораан. Мусаевтиң болгаш оон эштериниң дагдыныкчы чанчылын бистер, дагестан ажылчын аныының чаа салгалы, ыдыктыы-биле камгалавышаан, оны уламчылап турар бис. Бистиң бөгүнгү болгаш даартагы чедишкиннеривистиң бир үнезини ында дээрзин билип чоруур бис. Ам маан өөреникчилерим дыка хөй, олар чүгле республикада эвес, оон дашкаар безин бар.

Бистиң республикада чаартылгаларны маңаа дөгерелин кижи санап күш четпес. Бистиң ынчаар бурунгаарлаарывыска чүү дузалаанын? Улуг эвес чурт сайлыраңгай көдээ ажыл-агыйлыг индустриалдыг республика кылдыр кайчап хөгжүй бергенин! Бир эвес моны бистиң заводувуска хамаарыштыр алыр болза, ону түдүп тургузарынга бүгү чурт дузалаан болгай: Таганрогтун металлистери, Брянскиниин дагжыларының, Каспийниң кынат флотчулары болгаш оон-даа оске. Ол аку-дүнма дузаламчы бистиң амыдыралывыстың чүгле түгү, лозунгу эвес, аку-дүнмалыкты чорук экономиктиг тургузуушкунуун бир аргазы апарган. Оон чижээнге бистиң Дагестанывысты база кирип болур. Чүгле «Дагестан оттарын» деп завод эвес, а бүдүн-бүдүн улестүрүлгө хоорайлар—Каспийск, Избербаш болгаш өске-даа хоорайлар—совет аку-дүнмалыкты чорухтуң үлегер-чижээ болуп берген.

Бир эвес моон мурнунда аку-дүнма дузаламчының Дагестанның үлетпүрүн түдүп тургузарынга хамаарыштыр чугаалап турган болзувусса, ам чугаа болза, экономиктиг ийи талалыг харылзаалар дугайында чоруп турар болгай. Бистиң үлетпүр бүдүрүлгелериве чурттуң аку-дүнма оң-оң, чүс-чүс бүдүрүлгелери-биле түдүп харылзаалыг.

Мээң төрээн заводум бодунуң отчугаштарын эвилелдиң хөй-хөй бүдүнгарында кыпсышкан. Ол бодунуң продукциязын Совет Эвилелиниң хөй-хөй түдүгларынче, бүдүрүлгелеринче чорудуп турар. Ол дээрге найыралдың, аку-дүнмалыкты чорухтуң харылзаазының судалынын согуушкунун хереченип турар.

Г. НАРСУЛЛАЕВ,

Социалистиг Хүш-ажылдың Маадыры, «Дагестанның оттары» заводтуң машинистер бригадири.

ЧАҢГЫС ӨГ-БҮЛЕДЕ БИС

Бүдүн-чыртык чыл бурудгаар Красноярскиниң механизацияк болгаш үзёт техникумун доозукшу, комсомолчу путёвка-биле Тыва АССР-ге ажылдап келдим. Маңаа келгеш, республиканың наймыылалы Кызыл-биле танышып, ажылдап келген организациям «Тыва көдээ түдүг» трестиң коллективиниң амыралынче улам шимнигип кирип, республиканың кажы чылдар дургузунда шакпын хөгжээнин хоочун чурттакчылардан дыннап, билип алдым.

А бодум бүдүн-чыртык чыл иштинде маңаа чурттап келгеш, мээң келген үемде чок турган, улуг-улуг түдүлгелерим мын бо кыска үеде туттунуп турарын магадап-биле көрдүм. Бистиң трезвистиң чоогунда дөртку микрорайонуң туттунгынын караам-биле көргенимин чижек кылдыр чугаалайын.

Маңаа ажылдап келгеннивде организациямчының удурткучулары меңээ Западная кудумчузунда шинти чурттарга бажыңнырга өрээл үнүрүп берген. Ында биргеш, Советтиг Тывада чурттап турар кижилериң хөй национальдыг дораан экижидим.

Ында бистиң трестиң механизации эргелекчиниң ажылчыны Виктор Болотов, демир-бетон кыдыглар заводунуң инженери Вера Гаранина олар оруктар, а тараа сайгарар базазының чолдакчызы Георгий биле оон кадайы Вера Корамчаковтар—хакастар, ажылчыннар А. Тыдыков—шоор, Д. Иргит—тыва, база инженер Василий Калдыга—украин, а бо олурутларның автору калмык...

Бистер шуптуг эп-найыралдыг, чаңгыс өг-бүлениң уругларындаг чурттап турар бис. Телевизорга солуп кино, концерт болурга колдуунда чаңгыс черге чыглып алгаш көөр бис. Ынчан кинону болүү-биле көөрге, улам солун-даа шыкаш сагындырар. Чүге дээрге кижи бүрүзү экранда болуушкуину бодунуң билип турары-биле тайыпбырлаар. А оскези оске бодалды илередир. Ынчангаш ёзулуг маргылдаа үнер. Түүнелинде «алыс шыннын үнезинин маргылдаадан үнер» деп орус улустуң мергенчилери чугаазы бадыткаттынар.

Шак ынчаар чурттап, ажылдап тур бис. Чаңгыс өг-бүленнің ажы-толу дег найыралдыг бис. А херек кырында шынап-ла өг-бүленис чаңгыс—Совет Социалистиг Республикалар Эвилели болгай.

Е. МИНКЕЕВА,
бухгалтер.

УЖУКТАП ТУРАР

Бисте 22 муң ажыг ном фондузу болгаш 605 чыре номчукчу бар. Үш кижи ажылдап турар бис. Бистиң Тээли суурда ийи библиотека бар: улуг улус болгаш уруглар библиотеказы ийи аңгы тургустуунган. Бо библиотеканың эргелекчизи—Каскининиң библиотека техникумунуң доозукчузу Тамара Оюн.

План ёзугаар ажылдап турар бис. Номнар делгелгеш, кандыг-бир чаа номга номчулга конференциязы-даа эрттирип турар бис. К. Кулажының «Үйгу чок Улуг-Хемниң» ийиги томунга, В. Закрутинниң «Аныралдыг чер» деп номунга номчулга конференциялары эрттиргилединнис. Айтырыглары баш удур-ла номчукчуларга үлеп бергеш, белеткендирер-дир бис. Номга миннетар бистиң суурда хөй. Ынчангаш, ылаңгыя кандыг-бир чаа номга конференция эрттирерге улус хөй чыглыр болгаш айтырыглар-даа солун, янзы-бүрү болгулаар, номга хамаарыштыр бодунуң бодалдарын-даа чугаалаарлар эвээш эвес боор-дур. Ам удавас партиянның XXV съездизи ажыттынар болгай. Ону эки утказуур дээш чамдык ажылдарны ам чорудуп турар бис.

Бистиң библиотекавыстың аалчылары хөй националдыг: орус, тыва, хакас, бурят-даа нойчукчу бар-ла. Черле ынчаш ном бисее амыдырал дугайында билиглерин бербишаан, улустарның аразында харылзаамы, найыралды ужуктап турар деп билип чоруур кижи мен. Бистиң номчукчуларывыс кыргыс Ч. Айтматовтун, авар Р. Гамзатовтун, башкир М. Каримниң, калмык Д. Кугультиновтун, таджик М. Турсун-Заденің, балкар К. Кулиевтиң, белорус П. Бровканың болгаш өске-даа нацияның чогаалчыларының номнарын номчаап, ук чонның амыдырал-чуртталгазы-биле танымжып алыр; чогаал дамчыштыр олар-биле бижыг харылзаа болгаш найыралдың ужуу сыптаттынар. Бистиң библиотекавыста үстүнде адаавывысс сураглыг чогаалчыларывыстан аңгыда, өске-даа чогаалчыларның номнары бар. Ындыг болганда, Тээлиниң номчукчулары база-ла аңгы-аңгы нацияның чогаалдарын дамчыштыр найыралдың көкпаларын бистиң улуг делгем Төрээн чуртувыстуң ырак-чоок будуңнарынче шөйүп турар.

Т. ООРЖАК,
район библиотеказының ажылдакчызы.

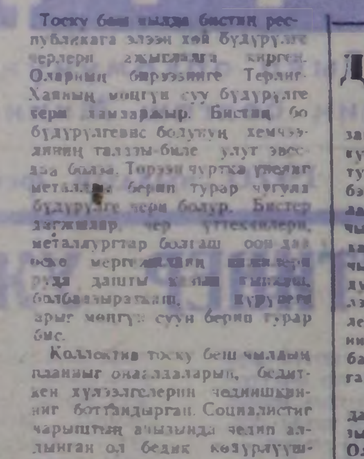

Тоску беш чылдың планның онаалдаларын, бедик хүлээлгелерин чедиишкинниг боттандырган. Социалистиг чарыштың аңызында чедип алдынган ол бедик көдүрүүшкүн көшкавазал, харын-даа улам калбарып орар. Моон мурнунда чылдарга деңнээрге мөңгүн суу бүдүрүмниң планы бо чылдан эгелеп барык 34 хуу улгатаза. Ону күүседип болурунуң бүгү ёралгары бистө бар дээрзин эрткен айның түүнелдери көргүстү. Январь айда баразынныг продукция бүдүрүминиң планы 101 хуу күүсетингген.

Бо хевирлиг бедик көргүзүлерни чедип зп турарывыстың бир кол чүүлү болза, бистө бедик мергежилдиг болгаш наймыралы коллективтиг тургустунганы болур. 1969 чылда бо бүдүрүлгени ажыглалга киирип турда, республиканың болгаш чурттуң оске бүдүрүлгелериндеп келген дүрүлгелиг хоочун ажылчыннар аныяк коллективти бүт кырынга тургузарынга, аныяктарны чаа мергежилге өөредириңге улуг рольду ойнаган. Маңаа хамаарыштыр бодунуң дугайын чугаалап көрбің. Бо черге чаа бүдүрүлге ажыттынар деп турда келгеш, дагжылап ажылдап турдум. Оон соонда Хову-Аксыдан А. Н. Николаев дээш оон-даа оске чер үттекчилери биске келди. Мени Аркадий Николаевич Николаевке дуалакчылардың каан. Ол бодуу чаш кижи. Сагыш човулгыр бо ажылчын мени чаа мергежилге өөретти. Разрядым бедээн соонда тускай ажылдай бердим. Менээ чаа аныяк оолдар дуалакчылап ажылдап эгелеп-дилер. Оларның аразында чедип алдынган ол бедик көдүрүүшкүн көшкавазал, харын-даа улам калбарып орар. Моон мурнунда чылдарга деңнээрге мөңгүн суу бүдүрүминиң планы бо чылдан эгелеп барык 34 хуу улгатаза. Ону күүседип болурунуң бүгү ёралгары бистө бар дээрзин эрткен айның түүнелдери көргүстү. Январь айда баразынныг продукция бүдүрүминиң планы 101 хуу күүсетингген.

Бо хевирлиг бедик көргүзүлерни чедип зп турарывыстың бир кол чүүлү болза, бистө бедик мергежилдиг болгаш наймыралы коллективтиг тургустунганы болур. 1969 чылда бо бүдүрүлгени ажыглалга киирип турда, республиканың болгаш чурттуң оске бүдүрүлгелериндеп келген дүрүлгелиг хоочун ажылчыннар аныяк коллективти бүт кырынга тургузарынга, аныяктарны чаа мергежилге өөредириңге улуг рольду ойнаган. Маңаа хамаарыштыр бодунуң дугайын чугаалап көрбің. Бо черге чаа бүдүрүлге ажыттынар деп турда келгеш, дагжылап ажылдап турдум. Оон соонда Хову-Аксыдан А. Н. Николаев дээш оон-даа оске чер үттекчилери биске келди. Мени Аркадий Николаевич Николаевке дуалакчылап

Эвилелдэшкен РЕСПУБЛИКАЛАРДА

РСФСР

Автомобильдерге хереглээр шимчедикчилерни болгаш четчеэлээр кезектерни база агрегаттарны үндүрүп турар Дзержинскийниң, Заволжьениң болгаш Павловоның будурулгелериниң ажылдаарының темпизин ам Горькийниң автозаводунуң эптелге конвейерлериниң темпизи тодаргайлаар апаар.

Аразында дөрт харылзаалыг ол будурулгелер коллективтерни машиналар тургузарының бүгү технологтуг шуудулгазының талазы-биле социалистиг чарыштың кереэзин чарып алган. Продукцияны дугуржакан график ёзугаар узуктелиишкин чок болгаш четчези-биле бөзрин, дөрт харылзаалыг будурулгезинге күрүнеиин база адырларның стандартының негелделериниге бүрүн дүгжүп турар кылыгларны чорударын, хандыраарын кергээниң киржикчи бүрүзү бодунга хүлээнип алган. Кезектериниң, белдирлериниң, агрегаттарының завод эштикиниң база күрүнеиин аттестациязының айтырыглары, чаа кылытаарны шинээдип алырынга чогаадыкчы дүжаламчы-коргузээрин кады шинтпирлээрин баш удур көргеп. Ол бүгү чүүдер будурулгенин ажыктыын бедидеринин, ажылдың шынарын жижиделиринин болдунар аргазын бээр.

БЕЛОРУССИЯ

Белоруссияның ажыл-агыйлары 10 миллион тонна ажыг органиктиг чемнөчидилгелерни шөлдерге токкен. Ол болза часкы тарылгага чедир төгер деп планнаанының үштүн ийи кезээ болуп турар. Чазын чажар тараалар тарыыр гектар чер бүрүзүнге 12 тонна компостуларны ам токкеп.

Минералдыг туктар-биле кады органиктиг чемнөчидилгелерни шөлдерге хөйнү төгер чорук республикада колдап турар шинжителчек-хүделичек хорзунуң үнүш-дүжүктүрүн дыка бедидеринин аргазын бээр. Гектар бүрүзүнден тараалын 28—29 центнерден эвээш эвес дүжүдүн, картофельдин, хендирнин, мал чеми болгаш өске-даа культураларның чаагай дүжүдүн алыр дээн бо чылдың хүлээлгезин чедиишкинниг күүселдиринин үндезини ында.

МОЛДАВИЯ

«Молдова-фильм» студиязының тырттырганы документалдыг долу хемчээлдиг чаа кинону «Келир үеже орук» деп ыяаар адаан. СЭКП-ниң аграр политиказын чорударынга республиканың партия организациязының дүржүлгазын ол кинода көргүзүп турар. Молдав ССР-ниң болгаш Молдавияның Компартиязының 50 чыл ооңун байырлалынга СЭКП ТК-ниң Чингине секретары эш Л. И. Брежнев од дүржүлганы бедии-биле үнелээн. Кодаа ажыл-агый будурулгезинин бүгү-ле алырларында ажыл-агый аразының кооперациязының түнелдерин, амгы кодаанын амыдыралында социал-экономиктиг чаартылгаларны кинодокументалистер тодаргай көргүскен.

Режиссер Н. Унгурянуның тургускан кинозу Молдавияның кодаа ажыл-агыйында чаа чорудулгалар дугайында кино серияязын уламчылап турар. Кодаа ажыл-агыйның хөгжүлдезивиниң он чылының түнелиң ниитижиткен фильмиин мурнунда кодаа ажыл-агый будурулгезинин түс-түс адырларында чаартылгалар дугайында киноларны база үндүргүлээн.

УКРАИНА

«Свердловантрацыт» каттыжышкынның «Кызыл партизан» шахтазында Социалистиг Күш-ажылдың Маадыры, СЭКП-ниң XXV съездизиниң делегады В. Г. Мурзенконуң бригадазының дагжылары хөмүр-даштыг арыглап казар черге рекордчу түнелди чедип алган. Олар ам чангыс казыышкын черинде ховукта чеди муң тонна ажыг хөмүр-даштыг үндүрүп турар, ол болза бүгү шахтаның хүнде онаалдазындан барык-ла бүдүн чартык катап ажып турар болгаш Донбасста эң ээрде түнелел. Ажылчын дилээшкинниң болгаш тура-соруктуг ажыллың түнелди ында.

Январьның эгезинде бир казыышкып черинден антрацитти курлавырын арылдыр аптарганда, В. Г. Мурзенконуң бригадазы хөмүр-даш казар болбаазын херекселдер-биле дерээн өске казыышкын черинче шилчээн.

(СЭТА).

Хөй уругларлыг иелерни „Иениң алдары“ орден болгаш „Иениң медалы“ медаль-биле шаңнаар дугайында

Тыва АССР-ниң Дээди Совединиң Президиумунуң Чарлыы

ССРЭ-ниң Дээди Совединиң Президиумунуң өнүүзээйдеп шаңнаарлар болза:

БАЙ-ТАЯГА РАЙОНДАН

Тос уругларны бөлүүн, кижизиткен иени
«ИЕНИҢ АЛДАРЫ» ОРДЕННИҢ I ЧЕРГЕЗИ-БИЛЕ

Сенченмаа Дарь-Хооевна Донгак — «Мурнакчы» колхозтуң бөлүүнүң колхозчузу.

Сес уругларны бөлүүн, кижизиткен иелерни
«ИЕНИҢ АЛДАРЫ» ОРДЕННИҢ II ЧЕРГЕЗИ-БИЛЕ

Чочэй Сазаевна Конгар-оол — «Бай-Тал» совхозтуң ажылчыны.

Хавак Хертековна Чыны — «Мурнакчы» колхозтуң колхозчузу.

Чеди уругну бөлүүн, кижизиткен иелерни
«ИЕНИҢ АЛДАРЫ» ОРДЕННИҢ III ЧЕРГЕЗИ-БИЛЕ

Белек Иргитовна Арапгаң — бөлүк эвээш, Бай-Тал суур.

Чылбак Хомушкуевна Озер-оол — «Бай-Тал» совхозтуң ажылчыны.

Өнер Картановна Хертек — өг-бүле эвээш, Кызыл-Даг суур.

Сарыг-Тараа Хүрен-ооловна Хертек — «Бай-Тал» совхозтуң ажылчыны.

Алды уругну бөлүүн, кижизиткен иелерни
«ИЕНИҢ МЕДАЛЫ» МЕДАЛЬДЫҢ I ЧЕРГЕЗИ-БИЛЕ

Мария Комгапеевна Ламажык — райпо садыгжызы.

Алдын-Кыс Дамдыновна Салчак — район эмнелгезиниң санитарказы.

Кара-Кыс Хертековна Хертек — район — районнуң улус судунуң секретарь-машинакчызы.

Беш уругну бөлүүн, кижизиткен иелерни
«ИЕНИҢ МЕДАЛЫ» МЕДАЛЬДЫҢ II ЧЕРГЕЗИ-БИЛЕ

Хорлуу Холбековна Ак-оол — «Мурнакчы» колхозтуң колхозчузу.

Мария Иргитовна Доржу — өг-бүле эвээш, Шүй суур.

Чечея Салчаковна Иргит — 741-ги КМК-ның ажылчыны.

Зинаида Салчаковна Норбу — «Тээли» совхозтуң ажылчыны.

Дайынчы Чүлүмовна Салчак — «Бай-Тал» совхозтуң ажылчыны.

Мая Ооржаковна Хертек — райпо бухгалтери.

Зинаида Хертековна Чимит — өг-бүле эвээш, Тээли суур.

КАА-ХЕМ РАЙОНДАН

Чеди уругну бөлүүн, кижизиткен иелерни
«ИЕНИҢ АЛДАРЫ» ОРДЕННИҢ III ЧЕРГЕЗИ-БИЛЕ

Мария Яковлевна Горбатова — «Коммунизмче орук» колхозтуң колхозчузу.

Бегзи-Уруг Даажылаевна Дартат — башкы эвээш, Суг-Бажы суур.

Чурумаа Чимитовна Лопсан — «Ленинчи орук» совхозтуң ажылчыны.

Феня Александровна Мандрия — «Бурунгаар» совхозтуң ажылчыны.

Александра Карловна Тамылак — өг-бүле эвээш, Суг-Бажы суур.

Алды уругну бөлүүн, кижизиткен иени
«ИЕНИҢ МЕДАЛЫ» МЕДАЛЬДЫҢ I ЧЕРГЕЗИ-БИЛЕ

Зоя Салчаковна Күжүгет — «Коммунизмче орук» колхозтуң колхозчузу.

Беш уругларны бөлүүн, кижизиткен иелерни
«ИЕНИҢ МЕДАЛЫ» МЕДАЛЬДЫҢ II ЧЕРГЕЗИ-БИЛЕ

Баяннаа Намыновна Артна — «Бурунгаар» совхозтуң ажылчыны.

Екатерина Ивановна Буянды — өг-бүле эвээш, Кундустуг суур.

Валентина Кирилловна Герасимова — өг-бүле эвээш, Сарыг-Сеп суур.

ОВҮР РАЙОНДАН

Тос уругну бөлүүн, кижизиткен иени
«ИЕНИҢ АЛДАРЫ» ОРДЕННИҢ I ЧЕРГЕЗИ-БИЛЕ

Монзулаа Бора-Хооевна Куулар — «Коммунизмче орук» колхозтуң колхозчузу.

Сес уругну бөлүүн, кижизиткен иени
«ИЕНИҢ АЛДАРЫ» ОРДЕННИҢ II ЧЕРГЕЗИ-БИЛЕ

Адыяа Дувекээровна Саая — «Кызыл тук» колхозтуң колхозчузу.

Чеди уругну бөлүүн, кижизиткен иени
«ИЕНИҢ АЛДАРЫ» ОРДЕННИҢ III ЧЕРГЕЗИ-БИЛЕ

Татьяна Тюлюшевна Сат — Солчурунуң Культура башкыцыгын эргелекчизи.

Алды уругну бөлүүн, кижизиткен иелерни
«ИЕНИҢ МЕДАЛЫ» МЕДАЛЬДЫҢ I ЧЕРГЕЗИ-БИЛЕ

Бичии-Уруг Савчы-Будуповна Монгуш — «Коммунизмче орук» колхозтуң колхозчузу.

Сереҗиң Хуургуй-ооловна Монгуш — «Коммунизмче орук» колхозтуң колхозчузу.

Ошкү-Саар Маҗырыкчыевна Ооржак — «Коммунизмче орук» колхозтуң колхозчузу.

Беш уругну бөлүүн, кижизиткен иелерни
«ИЕНИҢ МЕДАЛЫ» МЕДАЛЬДЫҢ II ЧЕРГЕЗИ-БИЛЕ

Дина Чечек-ооловна Дежима — «Торгалыг» совхозтуң ажылчыны.

Александра Мандыл-ооловна Донгак — «Торгалыг» совхозтуң ажылчыны.

Чудумаа Чолай-ооловна Куулар — «Кызыл тук» колхозтуң колхозчузу.

Зоя Домгуровна Монгуш — — райкоммунал ажыл-агый черииниң ажылчыны.

Клара Ходуп-ооловна Монгуш — «Кызыл тук» колхозтуң колхозчузу.

БИИ-ХЕМ РАЙОНДАН

Чеди уругну бөлүүн, кижизиткен иелерни
«ИЕНИҢ АЛДАРЫ» ОРДЕННИҢ III ЧЕРГЕЗИ-БИЛЕ

Кара-кыс Хулбузековна Ондар — «Кызыл тараачы» совхозтуң ажылчыны.

Зоя Петровна Пухова — «Сава» совхозтуң ажылчыны.

Алды уругларны бөлүүн, кижизиткен иени
«ИЕНИҢ МЕДАЛЫ» МЕДАЛЬДЫҢ I ЧЕРГЕЗИ-БИЛЕ

Кок-кыс Маадыревна Оюн — «Сава» совхозтуң ажылчыны.

Беш уругну бөлүүн, кижизиткен иелерни
«ИЕНИҢ МЕДАЛЫ» МЕДАЛЬДЫҢ II ЧЕРГЕЗИ-БИЛЕ

Бичии-Уруг Ивановна Бюрбю — «Оок совхозтуң ажылчыны.

Будер Бугаевыковна Дулуп-оол — «Кызыл тараачы» совхозтуң ажылчыны.

Зоя Байировна Хомушку — «Сава» совхозтуң ажылчыны.

ЭРЗИН РАЙОНДАН

Тос уругну бөлүүн, кижизиткен иени
«ИЕНИҢ АЛДАРЫ» ОРДЕННИҢ I ЧЕРГЕЗИ-БИЛЕ

Серенмаа Озеевна Бомбуруп — «Коммунизмче орук» колхозтуң колхозчузу.

Алды уругну бөлүүн, кижизиткен иени
«ИЕНИҢ МЕДАЛЫ» МЕДАЛЬДЫҢ I ЧЕРГЕЗИ-БИЛЕ

Диана Ламажаковна Онгудаа — Ленин аттыг колхозтуң колхозчузу.

Беш уругну бөлүүн, кижизиткен иелерни
«ИЕНИҢ МЕДАЛЫ» МЕДАЛЬДЫҢ II ЧЕРГЕЗИ-БИЛЕ

Мария Хлебай-ооловна Буду — Ленин аттыг колхозтуң колхозчузу.

Чалча Чимчаковна Ламажак — «Коммунизмче орук» колхозтуң колхозчузу.

Севил Сагбачмеевна Наймыр — «Коммунизмче орук» колхозтуң колхозчузу.

Тыва АССР-ниң Дээди Совединиң Президиумунуң Даргазы Б. ДОЛЧАНМАА

Тыва АССР-ниң Дээди Совединиң Президиумунуң Секретары С. КРАСНЫЙ

Кызыл, 1976 чылдың январь 30.

Дашкыда

Боттуг эргелерни хандырары дээш

ЖЕНЕВА. (СЭТА). КНО-чуң кижиниң эргелериниң талазында комиссиязының ында эртип турар 32-ги сессиязының киржикчилери экономиктиг, социалдыг болгаш культурдуг эргелерни дээш кырында хандырары дээрге, делегейге тайбынны болгаш айыл чок чорукту быжыглаары, дүшкүүрүүр чорукту чаварылдырары-биле болгаш колониализмни база неоколониализмни үзүткээры-биле үзүлбес холбаалыг болуп турарын демдеглээн. Кижилериниң экономиктиг, социалдыг болгаш культурлуг эргелерин күрүнелериниң хүлээп көөрүнүң талазы-биле улуг базым — Европага айыл чок чорук болгаш кады ажылдажылга талазы-биле Чөвүлел хураалдың түннел шиитпири ол болган.

Ол айтырыгның чугулазы кымга-даа чиглиниг чок болоп турар. Амгы үеде чер бомбурээнин чурттакчыларының 50 хире хуузу аъш-чемни чедир чивейн аштап-суксап, аарыг-ааржыкка таварыжып турар болган 100 миллион хире кижи ажыл чок, ынчаарга түскай артемниглерниң санап турарыбиле алырга чер бомбурээнин кырынга бижик бирбее кижилерниң саны 1980 чылга чедир 800 миллион ажа берип болур.

Бүгү-ле күрүнелериниң кижилериниң экономиктиг, социал болгаш культурлуг эргелерин хүлээп көөрүнүң улуг ужур-дузалыын база ол бүгүнү херек кырында боттандырарының чугулазын хөгжүп эгелеп турар чурттарының төлээлекчилериниң чугааларынга демдеглеттингеп.

Совет төлээлериниң баштыны В. А. Зорив бодунуң чугаазынга дыка хөй чурттарга олардың-биле кады хөгжүп эгелеп турар күрүнелерге экономиктиг, социалдыг болгаш культурлуг эргелерни херек кырында хандырары дээрге, делегейге тайбынны болгаш айыл чок чорукту быжыглаары, дүшкүүрүүр чорукту чаварылдырары-биле болгаш колониализмни база неоколониализмни үзүткээры-биле үзүлбес холбаалыг болоп турарын демдеглээн. Кижилериниң экономиктиг, социалдыг болгаш культурлуг эргелерин күрүнелериниң хүлээп көөрүнүң талазы-биле улуг базым — Европага айыл чок чорук болгаш кады ажылдажылга талазы-биле Чөвүлел хураалдың түннел шиитпири ол болган.

Үнелеп четпес салыышкын

САН-ХОСЕ. (СЭТА). «Совет Эвилелиниң Коммунистиг партиязының ам болур деп турар XXV съездизи—ол дээрге бүгү делегейге тайбың дээш, империализмниң дарламындан улустарны хостаары дээш, кижи төрелгетелиниң социалистиг келир үезин дээш демиселге чаа улуг базым-дыра—деп, Коста-Риканың Улустуң авангард партиязының ТК-зының Чиңгине секретарының орадакчызы Эдуардо Мора Вальверде медегээн.

Бүгү делегейге революстуг чорудулгага СЭКП-ниң кирип турар салыышкыны үнелеп четтинмес. СЭКП-ниң быжыг туруштуу, сагыш-сеткил каттыштырылгазының болгаш пролетарлыг интернационализминиң бедик ёзузу, а ол ышкаш практикага хынаттынган, чүвелиң алызын баш удур көөр чорууЛатин Американың улустарының демиселинге чугула илиг бериишкиниң болуп турар Эл. Э. Мора Вальверде онзалап демдеглээн.

ФКП-ниң съездизи доозулган

ПАРИЖ. СЭТА). Парижтиң чанында Сент-Уэнте Франциянның Коммунистиг партиязының XXII съездизи ажылын доозаан.

«Коммунистер Франциянга чүү күзел турарыла» деп ФКП ТК-ның документизиниң төлевилелин база партияның Чиңгине секретары Ж. Маршеның съездиге кылганы ФКП ТК-ның илеткелин съездиниң киржикчилери чаңгыс ви-сеткилбиле чүүлдүг деп көрген. Партияның удуртур органнарын соңгаан болгаш ФКП-ниң кежигүннериниң санын 500 муңдан 650 муң ажыы чедир көвүдедир дугайында бүгү ор, херээжен француздарга XXII съездиниң кыйгырыын хүлээп алган.

ФКП-ниң Чиңгине секретары Ж. Марше съездиге түңнеп сөс чугаалаан.

Француз коммунистериниң шуудганынга СЭКП ТК-ның Политбюро кежигүнү, СЭКП ТК-ның секретары А. П. Кириленкога баштаткан СЭКП-ниң делегациязы, а ол ышкаш өске-даа коммунистиг болгаш ажылчын партияларның, национал-хосталгалыг база демократтыг шинчээшкиннериниң делегациялары киришкен.

Партияның XXII съездизиниң соңгааны ФКП ТК-ның пленуму ол-ла хүн болган.

ФКП ТК-ның пленуму Жорж Маршени ФКП-ниң Чиңгине секретарынга база катап соңгаан.

КНО-нуң Айыл чок чорук чөвүлелинде

НЬЮ-ЙОРК. (СЭТА). Комор ортулуктарда—Франциянның Индий океанда муриидларны эдилеп чергелиңге, байдалдың дугабында айтырыгны чугаалажып көөрүн КНО-нуң Айыл чок чорук чөвүлели дооскан. Комор архипелагтың ортулуктарының бирээзинге Франциянын референдум эрттирер деп бодап турары-биле холбаштыр комор күрүнеиин чазаашың дилээш-биле хураалды чыыдырган турган.

Референдум эрттирер чорук Комор ортулуктарның иштики херектеринге холгаралаашкын болуур деп айтыкаг резолюция төлевилелин хаяа-даа киришкейн турар болук чурттарның эгелеки чорууг-биле Айыл чок чорук чөвүлелинге чугаалажып көөрүг-биле киирген. Комор күрүнеиниң хамаарышкас чорууң, тускай догуунашкынның чаңгыс эвээ болгаш девискээриниң четче-бүрүн турарыг кымаанныкынга таварыштырыг болгу дег кандыг-даа хөделиишкиннерден дадаргазаарынче Франциянын чаагай төлевилелде кийгыраа турар.

Резолюция төлевилели дээш Айыл чок чорук чөвүлелиниң II кежигүнү, оон иштинде ССРЭ база бадылаан. АКШ, Англия болгаш Италия дазаргалаан.

Ынчалза-даа Айыл чок чорук чөвүлелиниң доктаамал кежигүнү—Франция удур бадылаашкынын түңнеликкде резолюция төлевилели хүлээп алдынмайн бергеи.

Совет Эвилели бодунуң дашкыы политиказының принциптерин барымдаалавышпаан, Комор ортулуктарны тускай догуунаан хамаарышпас күрүне кылдыр хүлээп көргеи болгаш ол чурт-биле дипломаттыг харылзааларны тургускан деп, ССРЭ-ниң төлевилекчизи Я. А. Малик хураалга медегээн.

Чурттар болгаш диптерде

Эртиен чыл ирте-бурун Эфиопияның улузунга уттундурбас болган. Эртиен үениң вар-берге артышкыннарынга удур демиселдиң түңнелиинде демократтыг өгжүлдениң оруунга чамдык чедиишкиннер чедип алдынган: дашткы бамкыларны, үлетпүрүүн болгаш садыгның улуг-уруг топтерин күрүнеиин кылдыр хавырган; аграр-чер реформазын чедиишкинниг боттандырып турар. Чоокга чаа кандыг-даа дарлал-мочүгелдиң хоруглаан болгаш хамаатыларның ажылдаар эргезин магадылаан хөй-йүлүү хүлээп алган. Эфиопияга бир-ле дугаарында 8 шактыг ажыл хүнүн доктаткан, ажыл төлевириниң минимүмүн болгаш чыл санының төлевирлиг пөлүүзүн бээрин дүрүмчүткен.

ЧУРУКТА: чер реформазының түңнелиинде бүгү черни тараачыннарга хүлээдип берген. Бо кудук чамынга кээп, чаа чүүлдер дугайын шолдээн чугаалажып болур.

(СЭТА-ның фотохрониказы).

Израильдиң бергедээшкиннери

Ай бүрүзүнүң тончузүүде пятницаның субботаже дүнезинде Тель-Авивтин чурттакчылары сан министерствозунуң бажыңын топтап көрүп турар. Бир эвес дүн ортузунда оон сопгалары чырып турар болза, таарымча чок чүүлдерни ман-о апаар. Ында экономика талазы-биле тускай комитет хуралдап турар, чазак аналга израиль фунтунуң бүрүзүнде болур девальвациязының дугайында айтырыгны шиитпирлээр эргени берген. Баштайгы эртежок чугула херегледи бараапнарының ортээн улгаттырар дугайында база ол ышкаш коммунал ачы-дуза чедиргеня дээш, хоорай транспортунга чорааны дээш төлевирни улгаттырар дугайында шиитпирлерни база анаа хүлээп ап турар.

Сан министерствозу Израильнин бодуун кижилериниң амыдырал деңнелиниң улам ыксыраарын эңдевес. Ынчалза-даа экономика талазы-биле элээн шыгыы айтырыглар анаа эвес, харын Израильнин кол-кол күрүне ажылдакчылары Вашингтонга барганда шиитпирлеттинер. Премьер Рабинниң, даштыкы херектер министри Аллонуң азы камгалал министри Перестиң АКШ-ка чорааны-биле холбаштыр Израильнин бодуун кижилерининг чиир аъш-чемни кыырлыр, чүге дээрге Вашингтонче баарының кол соруглазы боо-чепсектиң чаа-чаа хевирлерин садып алыры болуп турар.

Синайда израиль болгаш египет шеригленнин дайылдажырым соксадырының ийиги үе-чалазының дугайында дугуржулгага ат салганының сөөлүнде Тель-Авивке экономика болгаш шериг талазы-биле база катап удуг дуза чедиреринден АКШ херек кырында хүлээнип алган. Ол дугуржулга премьер Рабинниң январьның төнчүзүүнде АКШ-ка чорааның болгаш ооң президент Дж. Форд-биле чугаалажышкынның түңнелинде чедип алынган. Дараазында сан-хөө чылында дашткы чурттарга дузалаарының дугайында хөөйлу төлевилелиля АКШ-тың президентиля чоокку үеде конгресске киирер дээрзин Ак бажыңның төлээлекчизи медегээн. «Израильге дузалаарының дажок улуг программазын» ол хөөйлу төлевилелинде баш удур көрүп турар. Анаа холбаштыр «Нью-Йорк таймс» солуи Вашингтон Тель-Авивке 2,25 миллиард доллар бээр, оон иштинде 1,5 миллиард долларны зайын чорударының амгы чепсек-херекселдерни — «F-16» деп реактивтиг самолёттарны, «Лэпс» деп ракеталарны, шыгаарының электроннуг системалаларын садып алырынга шериг дузалажылгазы кылдыр бээр деп турарын медегээн.

Израиль ам дайын сорулгаларынга ниити национал продуктузун 30 хуу чедир чарыгдап турар. Чамдык саналгалар ёзугаар алырга, дайынга үндүрер чарыгдалдары амгы сан-хөө чылында күрүне бюджединиң 62-63 хуузу болуп турар. Кандыг-даа чурт ол хире акша-хөреңгини боо-чепсек садып алырынга кайын салыр. Ону чүгле Израиль кылып турар-дыр. Израиль шаапда боо-чепсек садып алырынга үндүрген чарыгдалдарын америк үеэлилерниң болгаш ында-бүрү Сионисчи «фончуларының» күсели-биле онза бергедээшкиниң чоокка төлеп турган болза, ам ону ынчалар кылыры дыка бергедээн: ол «фондулап» тоңген, улам улгадып турар акша-хөреңгини чээлилер ёзугаар хуулап төлээр апарган. Оон ангыда, боо-чепсектиң өртээ база улам аарталаш. 10 чыл мурнунда Тель-Авив реактивтиг эң чаа 25 хыдыкчы самолёттан турустунган отряд дээш 30 миллион доллар төлеп турган болза, ам ол хире хыдыкчы самолёттар дээш чартык миллиард ажыг доллар төлеп турар апарган.

Сионисчи харлаачыларның сан-хөө талазы-биле «агзертинмес» аргалары төңгеп. Барының чүктүң дуузы база чегейтээн. Израильдин чагырыкчы болуктери баштайгы таарымча чок болуушкуннар үезинде — 1973 чылдың октябрьда болган дайын үезинде кончуг берге байдалга таварышкан. Дайын чорудулгазының үезинде Израильдин эмгежок когараан чүүлдерин катап тургузарынга дыка хөй чарыгдалдар үнген. Израильдин экономиказы хөөзурап эгелеэн.

Сөөлгү элээн каш сан-чурагайларны ап көөрге мыыдыг. 1976-77 сан-хөө чылында бюджеттин дефициди 3,5 миллиард доллар кылдыр планнаттынган. Төлевир балансының дефициди 4 миллиард доллар апкан. Даштыкы акша-хөреңги-биле орезим 8 миллиард доллар четкен, ону израиль өг-бүле бүрүзүнге онаарга, 10 муң доллар болуп турар.

Израильдин чагырыкчы болуктери шыдыг берге байдалдарын үштүнүп үнериниң аргазын ажылчы чоннарның арге-ажыктарынга халдаарының күсели-биле, даштыкылап чаа-чаа чээлилер алырының күсели-биле тыварын оралдажып турар.

Тель-Авивтиң сан-хөө стратегтери «беш чыл» планы дээр ажылыг үүлүдү ажылдап кылганнар, ону күүселиринин бүгү-ле аар-берге даржыктыг чүүлдери ажылчы чоннарның улуг-хуузунга онаажыры чайлаш чок. Чижээ, 1980 чылда Израильдин национал орулгазы 10 миллиард доллар кылдыр планнаттынган. Боо-чепсек алганы дээш ерезим база чээл алган чүүлдериниң хуулярын төлээринге чылдың-на 1,6 миллиард доллары чарыгдаар. 1975 чылдың төнчүзүүнде Израильдин акша-хөреңги курлавыры 1,1 миллиард доллар чедир кызырылган.

«Израильде девидээшкин келеэн. Еврей күрүне болуунуң тургустунганының сөөлүнде 27 чыл эрткенде кризиске — чурттуп тоогузунде эң-не халы бергедээшкиниерниң бирээзинге таварышкан. Хөөзуи чүүлдери улаа-дараа бүүрап дужуп турар» деп, француз «Нүзэ» солуи бижээн. «Израиль болуунуң турган келген 27 чылының дургузунда экономика талазы-биле эң-не дээрбе кризиске» ам таварышкан. Амыдыралдың деңнели кудулап, инфляциянын хемчээли улам келереп, бүүдүүлгенин хөгжүлдези доктаап туруп хоргудаан хөөйлуну база бадылаан.

Черни ажыглаан, чижээ чорукту кылырларның болгаш бажың эдээриниң бажын ажыр байырлыг чоруун соксадыр сорулга-биле Делинин эвилел девискээриниң кылыгаарларынга ажыглаар чер участоктарын кылырарының дугайында чаа хөөйлу шиитпирлээн. Ынчалза-даа хөөйлуну чүктүң бүгү улгатарын эрге-ажыктарын, оларның тайбың болгаш айыл чок байдалга чурттаар эргелерин барымдаалап турган, ниитилп-биле таарыштыр эге көөрүнүң эргежок чугулазын Израильде база билип турар апарган. Чөвүлел Израильдин чагырыкчы болуктериниң кииргени берге байдалдарындан үнүүрүп алыры чүгле Чоокку Чөөн чүкте боттуг байдалды Израильдин хүлээп көөрүнүң аргазы-биле, араб чурттар-биле харылзаалашкынын политика талазы-биле (ону талалыг таарыштыр эге туруштавының аргазы-биле болдунар.

Ю. ТЫССОВСКИЙ. (СЭТА).

Аныяк кижи бүрүзүнге—ортумак эртем

ӨӨРЕДИЛГЕНИҢ ШЫНАРЫ ДЭЭШ

Тээлиде аныяктарның кежээки школазы (директору Т. С. Намчыл) ажылын мурнуку чылдардан алаэн эжиктеткен. Эрткен өөредилге чылында школаның сескн класын 52 аныяктар, онгу классты 35 кижи доозуп үнген. Школаның башкылары комсомолчуларның болгаш аныяктарның ортузунга «Аныяк кижи бүрүзүнге—ортумак эртем» деп кыйгырыгның ужур-утказының дугайында тайылбырны чорудуп турарлар. Кежээки школаның дирекциязы өөренип турар аныяктарның ажылдап турар албан организация болгаш ажыл-агыйларның удуртукчулары-биле дугуржулганы кылып алган. Бо өөредилге чылының эгезинде Тээлинин кежээки школазынга, ооң суурларда салбырлары-биле кады 350 аныяктар өөренип кирген. Тускай эртеминг башкы кадрлар-биле школа колдуунда хандыртынган. Школаның дирекциязы ажылын чүгле өөредилге-биле кызыгаарлавайн, өөренип турар аныяктарның ортузунга янзы-бүрү темаларга лекция-беседаларны помчуп, темалыг дыштанылга кежээлерин болгаш диспуттарны организастап эрттирип келген. Бирги чартык чылда школа 97 хүү өөредилгелиг болган. 105 комсомолчулар багай демдек чок өөренгеннер.

Аныяктарның кежээки школазының ажылында улуг четпестерниң барын чоокта чаа болган СЭКП райкомунуң бирозунга ол школаның директору Т. С. Намчылдың плеткелин дыңнап чугаалашкаш, айыткан. Өөредилгениң баштайгы чартык чылында өөренивчилерниң саны чыл эгезинде турганындан 36 кижи кызырылган. Амгы үеде 314 өөреникчи 22 класстарда хаара тутунган. Чартык чылда өөредилгениң шынары чүгле 27 хүү болган. Школаның дирекциязы болгаш башкылары өөредилгениң шынарын экижиндер, дыннакчыларга быжыг билиглерни бээр дээш четпес ажылдап турарын үстүнде фактылар көргүзүп турар. Өөреникчилерниң кичээл үзер чоруу хөй. Чамдык кежээлерде кашпа кижилерге кичээлдер эртип турарының фактылары бар. Кежээки школаның Бай-Талда, Кара-Хөлде, «Тээли» совхозтуң Найырал суурунга болгаш төп салбырынга кичээлдер үстүп келген. Өөредилгеже аныяктарны долу хаара тудар талазы-биле ол черлерде кежээки школаның башкылары организастыг ажылдарны дыка четпес чорудуп турар. Өөредилгезин каггап аныяктарны дедир школаже хаара тударынче кичээнгей салбайн келген. Чамдык аныяктар ажылдап турар албан организация черлериниң удуртукчулары аныяктарның өөредилге чедип алырынче кичээнгей салбайн турар. Кежээки школага өөренири-биле өөредилге эгезинде бүрүткеткен районнуң харылаа белдиринден 3, кижи эмнегезинден 4 кижи өөренмээн. Чамдык ажыл-агыйларның удуртукчулары болгаш комсомол комитеттери кежээки школада өөренип турар аныяктарның байдалын хайгаарап, сонуургап көрбейн, школаның дирекциязы-биле харылзашпайн турар.

Кежээки школада өөренип турар аныяк кижи бүрүзүн ажылдап турары ажыл-агый, албан организация черлеринде лагдыныкчы коммунистерге болгаш комсомолчуларга быжыглаар, өөренип турарларга чинчелделерни кылыр, өөредилгениң шынарын экижидер дээш бүгү-ле хемчеглерни алыры чугула. Бо талазы-биле доктаалды СЭКП райкомунуң бирозу хүлээп алган. Анаа дүүштүр чамдык ажылдар кылдынып эгелээн.

Б. БАРБА.

Парлаттынмаан чагааның изи-биле

Малчыннар шынзыткан

Эртиен чыдың төнчүзүнде редакцияга Эрзин районнуң Ленин аттыг колхозундан чагаа келген. Райподан бистиң колхозтуң хойжуларынга быжыглаткан автолавка чоланачызы Б. Дуктуг-оол соолгу үеде ырак, чоок турлагларда малчыннарже шоолуг сагыш салбастаан. Ийи-чаңгыс келирде бараанны ховар. Бажың чадыгларында, хомут кулаа ышкаш ховар барааннарны районнуң өске ажыл-агыйларының малчыннарынга аппарып садыптар деп мында хомудап бижээн.

Райпо баштаар черинин даргазы А. Ширининң тус чагаага хамаарыштыр редакцияга дыңнатканы:

Райпонуң садыг хилдизи шүгүмүлелдиг чагааның ван-биле хыналданы кылган. Колхозтуң хойжу бригадазының кежигүннери автолавканың чолаачы-садыгжызы Бичө-оол Дуктуг-ооддуң кызымак ажылдап турарын мактаан.

1975 чылдың дургузунда райпога чаңгыс катап хомут кулаа эвээш санныг келтең. Ол бригаданың чамдык кежигүннери оңгу база алган. Райкүүскомнуң айтышкынын ёзугаар хевистерин будүрүлгениң мурнакчыларынга садып турар. Эрткен чылдз келген хевистерден ол бригаданың мурнакчылзры база алган.

Ленин аттыг колхозтуң малчыннарынга автолавка айда ийи-үш удаа барып турар.

...

Ажылдап эгелээн

Эрткен чылдың төнчүзүнде Улуг-Хем районнуң Хайыракан суурдан редакцияга чагаа келген. Суурнуң чунар-бажыңының соолгу ийи чылда үрелиш, орта ажылдавайн келгенин ажылчы чонга таарымча чок деп кижа бижээн.

«Улуг-Хем» совхозта ажылчын комитединиң даргазы А. Дагбалдайның редакцияга бижээни:

Чунар-бажыңның насос мотору үрелгеп ажылдавайн тургап. Чаа моторну тыпкан, бо чылдың эгезинден бээр чунар-бажың ажылдап эгелээн.

...

Бадыткаттынган

Эрткен чылдың төнчүзүнде Өвүр районнуң Торгалыг суурдан редакцияга чагаа келген. Суурда холушкак бараанныр магазининге садыгжылар Роза Осур-оол, Полина Кертик-оол олар ажылдавайн чартык чыл ашкан. Олар бо аразында садыгларчыларның негелеэнге дүүштүр ажылдавайн келген.

Садыг иштиң үргүлүг хиринг, барааннары эмге-сексе чок, харын-даа шала кырында безин чыткылаар. Садыгжылар колхозтуң комитединиң даргазы А. Дагбалдайның редакцияга бижээни:

Бүгү чурттарның пролетарийлери, каттыжыңар!

ШЫН

СЭКП Тыва обкомунуң, Тыва АССР-ниң Дээди Совединиң болгаш Министрлер Чөвүлелиниң органы

№ 34 (10019) | 1976 чылдың февраль 11, среда | 1925 чылда үзедилеттинген | Өртээ 2 коп.

ӨСКЕЛЕРГЕ ЧААГАЙ ҮЛЕГЕР

Укравинаның Мелитополь районунуң «Ленинниң ады» колхозунуң малчыннары өскелерге чаагай үлегер-чижээн көргүскеннер. Олар мурнундагы дөрт одуруглуг инек кажаазынга саазданың конвейерлиг, мурнакчы аргазын ажыглап эгелээнивес. Ынчангаш ам ийи чүс инекти саары-биле чүгле ийи мастер ажылдап турар апарган.

Кажаа иштинге улуг эвес чаартылгаларны ыылган соокда, чүүл-бүрү механизмнерни таарыштыр тургузыкшаан. Инекке бээр чемнерни түскей үлекчи таарыштырар болгаш кажаа иштин үжүүштүг транспортёр арыглап турар. Ында инек саар шевчүтешти ыылган болгаш сүт дамчыдар хөлөйжыгаштарны саалган. Хары угда 18 инектиң сүдүн дүлээп ап турар. Саанчыларның ажыл хүнүн сес шак үргүлчүлээр.

ЧААГАЙ ЖЫТКАН АРГА-АРЫГЛАРДАН

Латвияның белетизээн ыяжының үшкү кубометр бурузун-не мелиорацияның ачызында ап турар. Суун кевирип, кургаткан черлерге өскен ыяшты белетизээриниң ачызында чылдың-на бир миллион кубометр ашыг бирги чергенниң чиг-эдин үлетпүрге берип турар. Төскү беш чыл дургузунда ол республикага 60 муң гектар черни кургаткаш, ыяштарны тарый өстүрген. Келир чылдан эгелээш, мелиоратерлар мурнундагызындан барык ийи катап хөй—дөрт миллион рубльдиң ындыг ажылын чыл санында-ла кылыр апаар.

Чер кургадыр бугалар-биле чергелештир оруктарны кылып, демир бетон хөлөйларны салып, көвүргелерни тудуп турар. Ынчаар ыяган арга-ыяштыг черлерге күчүлүг техниканы удам будурүчүлүг ажыглаарынга таарымчалыг. Республикада ындыг арга-биле ыяштың хөй кезиин белетеп турар.

Арга-ыяштың «чурттакчыларының» дугайында мелиоратерлар үргүлчү сагыш салып турар. Олар арга-ыяштың ханы иштинге сыынар, буур-буланнар, чер хаваннары одарлазын дээш түскай черни база белетеп каап турарлар.

(СЭТА).

СЭКП-ниң XXV СЪЕЗДИЗИНГЕ УТКУШТУР!

СЭКП обкомунда, Тыва АССР-ниң Министрлер Чөвүлелинде, облпрофчөвүлелде, ВЛКСМ обкомунда

1975 чылда мал болгаш чер ажылының продуктуларын будурерин көвүдедир дээш көдээ ажыл-агый ажылдакчыларының социалистиг чарыжының түңнелдериниң дугайында

1975 чылда мал болгаш чер ажылының продуктуларын будурерин көвүдедир дээш бригадалар, фермалар болгаш звеноларның, республиканың көдээ ажыл-агыйының бүгү ажыл-ишчилериниң социалистиг чарыжының түңнелдерин СЭКП обкомунуң бюрозу, Тыва АССР-ниң Министрлер Чөвүлели, облпрофчөвүлел, ВЛКСМ обкому чугаалажып көргеш, эрткен чылдың берге байдалдары турзажок, хөй-хөй фермалар болгаш бригадалар коллективтерин, колхозчулар, совхозтар ажылчыннары, көдээ ажыл-агый продукциязын будуреринге эки түңнелдерни чедип ал, республиканың көдээ ишчилериниң ортузунга калбарган социалистиг чарыштың тиилекчилери болуп унгенин демдеглээн.

СЭКП обкомунуң бюрозу, Тыва АССР-ниң Министрлер Чөвүлели, облпрофчөвүлел болгаш ВЛКСМ обкому түңнелдүүндүргеш, 1975 чылда көдээ ажыл-агый ажылдакчыларының социалистиг чарыжының негелделерин үзүтаар дараазында колдективтерни социалистиг чарыштың тиилекчилерин кылдыр санавышаан, шаңнаарны дожаткан:

Мал чеми белеткээр бригадалар — бирги черде «Күш ажылдың хостуу» совхозтуң (бригадирн К. Ч. Натпит-оол). Көдээ ажыл-агыйның дүржулга станциязының (бригадирн В. Д. Евсеенко) бригадалары болгаш. Оларга бирги чергенниң дипломнарын тывыскан болгаш 300-300 рубль-биле шаңнаан.

— ийиги черде «Ленинчи орук» совхозтуң (бригадирн Н. В. Башмаков), «Бүрен» совхозтуң (бригадирн М. С. Сувак) болгаш Өвүр районда «Кызыл туң» совхозтуң (бригадирн С. К. Ооржак) бригадалары болган. Оларга ийиги чергенниң дипломнарын болгаш 300-300 рубль шаңналдарны тывыскан;

— үшкү черде «Кызыл тараачың» совхозтуң (бригадирн С. Ф. Чекулаев) бригадазы, Моңгуш-Тайга районуңу «Малчын» болгаш Кызыл районуңу «Х Улуг хураг» колхозтарының (звеночулары К. Д. Саая, Ч. Д. Чавдан), «Өөк», «Шамбалыг» совхозтарның звеноларының (звеночулары П. А. Панков, М. И. Кечил-оол) эелээннер. Оларга үшкү чергенниң дипломнарын болгаш 200-200 рубль шаңналдарны тывыскан.

Картофель болгаш ногаа ажылдакчылары

— бирги черде «Бурунгазар» совхозтуң звеновузу (звеночу А. Ф. Астраханцева) болган. Звенога бирги чергенниң дипломун болгаш 400 рубль шаңналды тывыскан;

— ийиги черни «Улуг-Хая» совхозтуң звеновузу (звеночу З. Л. Толмачева) эелээн. Оң звенога ийиги чергенниң дипломун база 300 рубль шаңналды тывыскан.

Сүт-бараан фермалары

— бирги черни «Кызыл тараачың» совхозтуң Туран СБФ (эргелекчиан Д. С. Дороонин) аазган. Ол фермэга бирги чергенниң дипломун тывыскан болгаш автобус сөдүп алырын чөпшээреэн;

— ийиги черде ССРЭ-ниң 50 чылы аттыг совхозтуң Кара-Булуң СБФ (эргелекчиан Г. Ф. Давыдов), «Саян» совхозтуң Могзй СБФ (эргелекчиан В. И. Шубин) эелээн. Ол фермаларга ийиги чергенниң дипломнарын болгаш 300-300 рубль шаңналдарны тывыскан;

— үшкү черде Тес-Хем районнуң «Чодураа» колхозунуң Харалл-Тей СБФ (эргелекчиан Ч. Н. Баткар) болган. Фермага үшкү чергенниң дипломун болгаш 250 рубль шаңналды ыыскан;

Хойжу бригадалар

— бирги черни СЭКП-ниң XXII съездиниң аттыг совхозтуң хойжу бригадазы (бригадирн Ч. Ч. Сат) алган. Бригадага бирги чергенниң дипломун болгаш 400 рубль шаңналды тывыскан;

— ийиги черни «Улуг-Хая» совхозтуң звеновузу (звеночу З. Л. Толмачева) эелээн. Оң звенога ийиги чергенниң дипломун база 300 рубль шаңналды тывыскан.

— үшкү черни «Кызыл тараачың» совхозтуң (бригадирн С. Ф. Чекулаев) бригадазы, Сырат) эелээн. Бригадага ийиги чергенниң дипломун болгаш 350 рубль шаңналды тывыскан;

— үшкү черни Тес-Хем районнуң «Ак-Эрик» болгаш Эрзин районнуң «Коммунизмче орук» колхозтарының (бригадирлери О. Ш. Эрендей, Ш. Х. Чооду), «Бурунгаар совхозтуң (бригадирн М. С. Ичин-Норбу) хойжу бригадалары эелээн. Ол бригадаларга үшкү чергенниң дипломнарын, 250-250 рубль шаңналарны тывыскылаан;

Комсомолчу-аныяктар коллективтери

— бирги черни СЭҢП-ниң XXII съездизи аттыг совхозтуң Дөргүн сүт-бараан фермазы (эргелекчизи А. С-Б. Моңгуш, комсорг Д. Ш. Кара-Сал), «Кызыл тараачың» совхозтуң Хүт сүт-бараан фермазы (эргелекчизи М. Ш. Дамба, комсорг Т. Чылыг-оол) эелээнер. Ол коллективтерге ВЛКСМ обкомунуң шилчиир Кызыл тугун болгаш 200-200 рубль шаңналарны тывыскылаан;

— «Малчын» колхозтуң (бригадирн А. С. Кара-оол, комсорг Ч. Иргит), «Алдан-Маадыр» совхозтуң (бригадирн К. А. Моңгуш, комсорг М. Ооржак) хойжу бригадаларына бирги чер дээш ВЛКСМ обкомунуң шилчиир Кызыл тугун болгаш 200-200 рубль шаңналдарны тывыскан.

Социалистиг чарыштың түңнелиг үзүтаар мергежил айбыдыр күш-ажылга эң эки түңнелдерни коргускен 108 мурнакчыларның чарыштың хүүда тиилекчилери болганы демдеглээн. Олар «1975 чылдың социалистиг чарыжының тиилекчизи» деп хөрек демдээ-биле шаңнадырлар.

Көдээ ажыл-агыйның 16 мурнакчызы «Москвич» деп чиик автомашина, 18 мурнакчы «Урал» деп мотоцикл садыг аппаратурага эргелиг болур. Мурнакчыларга (ажыл-агыйның күселиг-биле) ССРЭ-ниң Улуг ажылагый чедишкиннериниң делгелгезинге баар 22, я турисчи болгаш дыштанырга бажыңнарынга баар 52 путёвканы тыскыр.

Чөөн-Хемчиктө СЭКП-ниң XXII съездизи аттыг совхозтуң чолаачызы коммунист Сарыг-оол Кечил-оолович Ховалыг сессии болгаш тоску беш чылдарда мурнакчы ажылдап, социалистиг чарыштың тиилекчизи болган. Тоску беш чылдың доозунчу чылында ГАЗ-52 марказы машиназы-биле 70 муң тонна-нилометрни ажылдап эртер дээш хүлээгезин 75 муң тонна-километр кылдыр күүсетиен. Оң онгу беш чылдың баштайгы ийи айының онаалдазын СЭКП-ниң XXV съездизинге алдар кылдыр хуусаа бетинде күүседир хүлээгени алган ажылдап турар.

В. СЕМЕНКОВИЧИНИҢ фотозу.

Чарыштан төрүттүнген

БҮГҮ РАЙОН— ШАЛЫПЧЫ НЕДЕЛЯДА

Партияның XXV съездизинге күш-ажылчы белеитерниг ушуражыр дээш Тыванып ажылчы чоннары улам күжөөнишкининг ажылдап, социалистиг чарыштың чаа хевирлерин ажыглап турар.

Кызыл районнуң «Тиилелге» совхозунуң ажыл-ишчилериниң съезд мурнунуң шалыпчы неделязын эрттиргеш, ону түңнээнинип дугайын бистиң салунувус февраль 6-да бижээн.

СЭКП Кызыл райкомунуң бюрозу тиилелгечилериниң чаагай эгелээшкинин ишки-биле деткээш, съезд мурнунуң база бир шалыпчы неделязын бүгү районга эрттирер дээш шиитпирнин хүлээп алган. Шалыпчы неделяга хамаарыштыр СЭКП райкомунуң бирги секретары К. Шулуунуң бистиң корреспондентивиске дыннаткаыны болза:

— «Тиилелге» совхозтуң ажылчыннарының эгелекчи саналы районнуң бүгү ажылчы чоннарынга эки үлегер-чижек болган. Чүгле 7 хонуктуң дургузунда безин совхозка хөй түүлдер кылдынган. Чижээрге, № 1 сүт-бараан фермазының саанчылары бир хүнде 1 тонна 560 кг сүт саар планын ол неделяда хүнүң-не 2 тонна 214 кг кылдыр ажыр күүседип турган.

Ам чаа чарлаттынар неделяга садыг, тудуг ажылдакчыларындан эгелээш бүгү адырларның ажылдакчыларын кинирер соруглагы салган бис.

Түңнел үнген

Тыва АССР-ниң Күрүне страховониезинин эргелели болган күрүне албан черлериниң ажылдакчыларының профавиелел обкому 1975 чылдың дөртки кварталының социалистиг чарыжының түңнелдерин үндүргеп.

Бии-Хем районнуң курстрахование инспекциязы (начальниги Н. Горностаев) чарлыкка бирги черни алган. Коллективке шилчиир Кызыл тукту болган 200 рубльдиң акша шаңналын тывыскан.

Каа-Хем районнуң курстрахование инспекциязы ийиги. Тожуулуу—үшкү черлерни эелээн.

М. ДАРГАТ.

Ак-Довуракта медээ

ТИИЛЕКЧИЛЕР

Планын болгаш алган социалистиг хүлээлгелерин хуусаа бетинде күүсеткен «Тыва даг-дүгү» комбинаттың коллективи тоску беш чылда коммунистиг тургузуушкунуң херээнге улуг салымшкынны киирген. Будурулгенин цех болгаш адырлар бүрүзүнде дазыдырган ажыл-херээнге бедик харыысалгалыг, боттарының хүүда эргежыын коллективтин эрге-ажыы-биле дүүштүрүп турар, күш-ажылга коммунистиг хамаарылгалыг кижилер хөй.

ССРЭ-ниң Тудуг материалдары үлетпүрүнүң министерстволунуң коллегиязы болган тудуг материалдары үлетпүрүнүң болган тудуг ажылчыннарының профавилел ТК-ының президиумуу «Тыва даг-дүгү» комбинаттың арыглал фабриказының 26 ажыл-ишчилерин «Тоску беш чылдың шалыпчызы» деп хөрек демдээ-биле шаңнаан. Бедик шаңналды алганнарның арасында үүрмектеп-сорттаар комплекстиг слесарьлар бригадазын К. Хертек, оң цехтиң операторлу Н. Колосова, бедик сорттуг рудадан даг-дүгү арыглаар цехтиң чүдүрүкчүзү Х. Сарыглар, № 1 эдлечиниң улуг мастери С. Гайдуллин, регулировщик П. Шведов, аспирасчы болган вентиляция деригелериниң машинизи Г. Гусева, савалакчы А. Ильина, деригелер машинистери С. Тырыш, Т. Буулар болгаш өскелер-даа бар.

«Тоску беш чылдың шалыпчызы» деп хөрек демдээ-биле кады оларга ортектиг белектерни база тыпсыр.

Ак-Довурак — үжен ажыг националдарның улустары чурттап, ажылдап турар интернационалчы найыралдың хоорайы болгай. Бистиң чурттувустуң улустарының бузулбас найыралының болгаш ленинчи национал политиканың тиилелгезининг хөй санныг фактылары бар. Оларның бирээзи болза, «1975 чылда социалистиг чарыштың тиилекчизи» деп ат алган арыглал фабриказының мурнакчыларының национал составы болур.

Тоску беш чылдың доозукчу чылында будурулгенин мурнакчылары болган 32 ажылчыннарның иштинде слесарь, орус Михаил Павлович Панихидин, фактуровщик литва Алдона Иосифовна Васильева, УСБ-ның руда кургадыкчызы тыва Мария Конгаровна Куудар, обмуровщик украин Евгений Данилович Черненко, УСБ-ның слесарьлары латвин Арнольд Янович Зирне, руда үүрмектедикчизи татар Мугалия Хазгалиевна Кутлуесова олар бар.

Бистиң корр.

РОССИЯ: БЕШ ЧЫЛДЫҢ ТҮҢНЕЛИ

1975 чылда РСФСР-ниң улус ажыл-агыйын хөгжүдериниң Күрүне планының күүселдезининг түңнелдериниң дугайында

Россия Федерациязының ажылы чоннары СЭКП-ниң XXV съездизин экономиканы, эртемни болгаш культураны хөгжүдеринге чаа чедишкиннер-биле үткүп турар. Калбарган социалистиг чарышка үндезилеэш, 1975 чылдың планын чедишкиннер күүседирнин ханыырган РСФСР-ниң Төп статистика эргелелиниң дыңнадыынга ол дугайын чугаалап турар.

1975 чылда РСФСР-ниң улус ажыл-агыйының хөгжүдезиндаразында санныр-биле толаарттынып турар: хереглелге болгаш мөөңнөшкинге ажылаттынган национал орулга 1974 чылга удур 104 хуу өскен; үлетпүр продукшиязы — 107,2 хуу, оның иштинде будурулгенин черсек-херекселдерни будурери («А» болук)—108 хуу; хереглелдиң үүлдерин будурерин—(«Б» болук)—106 хуу; көдээ ажыл-агыйының продукшиязы — 94,1 хуу; көл фондуларыга ажыглалга киирери — 109 хуу; капитал салымшкынары— 110 хуу; ниити ажыглалдың транспортунуң бүгү хевирлериниң тушк соортулгези — 106 хуу; ажылчыннарның болгаш албан-хаакчыларның саны—102 хуу; улус ажыл-агыйының талазы-биле ажыл төлевириниң фондузу—105,6 хуу; ажылчыннарның болгаш албан-хаакчыларның ортумак акша ажыл төлевизин —103,6 хуу; колхозчулардың күш-ажылының төлевири —103 хуу; хереглелдиң ниитилел фондулары 107,5 хуу; чоннуң кижи санына онаалтыр херек кырында боттуг орулгалар— 104,7 хуу; үүрмектеп садар барган сөөрүлгези—106,8 хуу; ачы-дуза чедирерин сайгарарының хемчээли—108,1 хуу; чурттагга бажыңнарының ниити шөлүн ажыглалга киирери—99,5 хуу; күш-ажылдың будурүкчүлүүр үлетпүргө—106 хуу, тудугга — 105,6 хуу; улус ажыл-агыйымның талазы-биле орулга (деңнештиргеп өртем-теоге)— 109 хуу өскен.

Эртем-техниктиг депшилге талазы-биле ажылдаар улус ажыл-агыйының адырларынга үргүлчүлел турган. Аңаа үндезилеэш, 1975 чылда ниитилел күш-ажылының будурүкчүлүүр 3,4 хуу бедиткен чөрүк 2 миллион хире кижиниң күш-ажылын кемнеп алырын хандырган.

Эртем ажылдакчыларының саны 840 муң хире кижи болган.

1971—1975 чылдарда улус ажыл-агыйымның хөгжүдезиниң башкай үндүрген түңнелдерин беш чылдың көл социал-экономиктиг сорулгалары күүсеттингеп дээрзин көргүзүп турар.

Продукциязының эң чугула хевирлериниң хөй шуруузун будурериниң болгаш сайгарарымның хемчээлиниң талазы-биле чыл планы ажыр күүсеттингея. 1974 чыл-биле деңнээрге, үлетпүр будурүүшкүнүүн немелде өзүлдезин чылда 6,6 хуу киллыр планнаттынганының орулга 7,2 хуу болган.

Күш-ажылдың будурүкчүлүү планнаттынгаш 5 хуумун орнуга 6 хуу өскен. Будурулгенин хемчээлиниң немелде өзүлдезинин 85 хуузун күш-ажылдың будурүкчүлүүн белиткенинең күселиг-биле алган. 1974 чыл орулга 11 хуу өскен.

Үлетпүрүүн түс-түс адырларынга продукшин будурүү үүрериниң немелде өзүлдезин мынадыр болган: электроэнергетика— 5 хуу; одаларга үлетпүрү—7 хуу, кара болгаш өнүт металлургия—6 хуу; химия болгаш нефтехимия үлетпүрү—10 хуу; машина тудуу болгаш металл болбазырадыры — 17 хуу; ыяш, ыяш болбазырадыр база целлюлоза-саазын үлет-

(Уланчызы 3-кү арында).

КАДРЛАР-БИЛЕ АЖЫЛДЫ КҮШТЕЛДИРЕР

Бо чылын республиканың ажыл-ишчилери 250 муң тонна тараазы бүдүрер. Күрүнеге 50 муң тонналы садар Оюу күүседип алыр дизе чазын 153 муң гектар шөлге часкы андырылганы, 368 муң гектарга тарылга мурнунуң болбазырадылганын чорудуп, 245 муң гектарга үрезиннин чашын, тарымыр алаяр.

Амгы үеде республиканың колхоз, совхозтарында тракторларны, кылэо ажыл-агый машиналарын часкы хову ажылдарынга белеткээр, оларны септээр ажылдар үргүлчүлеп турар. Бо ажылдарны чогуур үеэниде доозары механизаторлардан кол хамаржыры билдингир. Ам республикада дөрт муң хире механизатор бар.

Илчирбелиг болгаш дутуйлуг тракторларга чаңгыс эзлчегге ажылдаарынга безин колхозтарга, совхозтарга 4338 механизатор херек. Моон алгаш көөрге республиканың ажыл-агыйларынга механизаторлар ам-даа негеттинип турар-дыр. Ылаңгыя Таңды, Кызыл, Ка-Хем, Бии-Хем районнарда механизатор кадрлар дыка чедиппес. Бүгү тракторларның чаңгыс эзлчегге безин ажылдаарынга бо районнарга ам-даа 40 кижи херек. А илчирбелиг тракторларга ийи эзлчеглиг ажылды организастаарынга 770 кижи негеттинип турар. Ийи эзлчеглиг ажылды республикага организастаарынга 7896 тракторист-машиннистер, комбайнерлер херек. Ынчангаш техниканы четче ажыглаш ажылдадырынга 3986 кижи чедиппес болуп турар. Бо дээрге, улут сан-чурагай-дыр.

Тургустунуп келген байдалдан үштүнүп алырының аргазы чүдеп? Бир дугаарында профессионал-техниктиг училищелерниң системазынга аныкларын белеткеп, өөредип алыры болур. Ам ындыг черлерде 431 кижи өөренип турар. Ындыг болза-даа, чамдык колхоз, совхозтарның удуртукчулары профтехучилищелерге аныктарны өөредирине, оларны шилип алырынче чогуур кичээнгей салбайн турар. Ынчангаш өөредилге планны үзер чоруктар бо-ла туруп кээр. Шак ындыг чижектер Ка-Хем, Таңды районнарның ажыл-агыйларында бар.

Профтехучилищелерниң салдырын ажыл-агыйның бодунга организастаар талазы-биле дуржулгалыг черлер база бар. Оон коску чижээн «Өөк» совхозтан көрүп болур. Бо ажыл-агыйда чылдың-на 30 ажыг аныктар механизатор мергежилди чедип ап турар. «Ак-Туруг» совхозта байдал база эки.

Механизаторларның бүгүнгүн өөредилгеги аныкжилерни трактористиг, чолаачыным, комбайнериниң мергежилгеге өөредип алырынга совхозуи каггаш, өске черлерниң азы хоорайларже чоруй бодарыпда болуп турар. Ажыл-агыйларның удуртукчулары оларның ажылдарынга, өөренирнитге тавтрымчалыг байдалдарны тургускаш, культурлуг дөмейлеп-чүрттээрнигө дуза көргүспейн, бижыг харылзааа тутпайн бааргының түпкелинде ындыг фактылар туруп келгилээр. Оон ында ортумак школаларның доозукчуларын колхозка, азы совхозка арттырып алыр, оларны техниканга хандыктыдар талазы-биле бөлүк-бөлүк ажылдарны кылырын планнап, школа коллективтери-биле бижыг харылзаалыг болуруи үе негеп турар.

Совет Армиязының хүрээлениидеп халажып келгеш, төрээн колхоз, совхозуига ажылдай берген механизатор мергежилдиг оолдарга болгаш профессионал-техниктиг училищелериниң доозукчуларынга тыпсып чингелдерни бүдүп тайылбырлап көрейн. Чыл бүрүле республиканың колхоз, совхозтарынга 600 хире аныкмеханизаторлар чедө бергеш, ажылдап эгелээрлер. Орта баргаш олар үр болбас, ажылын каггаш чоруй баргылаар. Мында чаңгыс чылдаан бар. Ол болза аныкмеханизаторларга ажылдын нүдулаашын тургускаш, оларның ажылдарынга, өөренирнитге тавтрымчалыг байдалдарны тургускаш, культурлуг дөмейлеп-чүрттээрнигө дуза көргүспейн, бижыг харылзааа тутпайн бааргының түпкелинде ындыг фактылар туруп келгилээр. Оон ында ортумак школаларның доозукчуларын колхозка, азы совхозка арттырып алыр, оларны техниканга хандыктыдар талазы-биле бөлүк-бөлүк ажылдарны кылырын планнап, школа коллективтери-биле бижыг харылзаалыг болуруи үе негеп турар.

Совет Армиязының хүрээлениидеп халажып келгеш, төрээн колхоз, совхозуига ажылдай берген механизатор мергежилдиг оолдарга болгаш профессионал-техниктиг училищелериниң доозукчуларынга тыпсып чингелдерни бүдүп тайылбырлап көрейн. Чыл бүрүле республиканың колхоз, совхозтарынга 600 хире аныкмеханизаторлар чедө бергеш, ажылдап эгелээрлер. Орта баргаш олар үр болбас, ажылын каггаш чоруй баргылаар. Мында чаңгыс чылдаан бар. Ол болза аныкмеханизаторларга ажылдын нүдулаашын тургускаш, оларның ажылдарынга, өөренирнитге тавтрымчалыг байдалдарны тургускаш, культурлуг дөмейлеп-чүрттээрнигө дуза көргүспейн, бижыг харылзааа тутпайн бааргының түпкелинде ындыг фактылар туруп келгилээр. Оон ында ортумак школаларның доозукчуларын колхозка, азы совхозка арттырып алыр, оларны техниканга хандыктыдар талазы-биле бөлүк-бөлүк ажылдарны кылырын планнап, школа коллективтери-биле бижыг харылзаалыг болуруи үе негеп турар.

Черниң кежиин четтирер дизе

Механизатор кадрларны четчелеп алыр сорулга-биле ажыл-агыйның өске адырларында (тудугда, мал ажылында) ажылдап турар кижилерниң даңгызын тургузуп, оларнып-биле беседалажып, часкы хову ажылдарының үезинде оларны солуп алыр кижилерпи тып, тодаргай хемчеглерни ажылдап кылыр херек. Бистин саналаткыларывыс ёзугаар алырга, трактордарга, комбайнарга ажылдап болур барык 500 ажыг кижи өске ажылдарда. Бо айтырыгны шинтирлеп тура трактордарга, комбайнарга, автомашиналарга ажылдап болгу дег херээжен кижилерни эвилелеп алырынче кичээнгейни утпаңдыра чогуур. Мында чижек кылдыр РСФСР-ниң чамдык крайларында, областарында чаңгыс трактордa, азы комбайнда ашаа-биле кадайы, адазы-биле оглу, акызы-биле дуңмазы ог-буле агрегаттарын тургузуп, кодээ ажыл-агый техниказының бедик бүдүрүкчүдүт ажылдаар чорууп чедип ап турарын айтырга-ла, четчир.

Механизатор кадрларның мергежилин бедидер болгаш оларны белеткээр хемчеглер колхоз, совхозтарның удуртукчуларындан, инженер-техниктиг ажылдакчылардан бүрүнү-биле хамаарыжыр. Ындыг болза-даа чамдык ажыл-агыйларда байдал ам-даа ажыжиейн турар. Механизаторларның бүгү-ниити өөредилгелин организастаан, аныкжилерни, оларның ыяларын-биле бижыг харылзаалыг тудары, механизаторларның билиин, мергежилин доктаамал бедидер чорук партия болгаш чазактың салып турар сорулгаларын күүседиргө идиг болуру чугаажок.

Г. МАШКОВСКИЙ,
Тыва АССР-ниң Кодээ ажылагый министерствозунуң кадрларны шилиир, белеткээр болгаш хүвадар кылдыжының эргелекчизи.

Чиңге нарын дүнтүг ирт кадарчызы Балым Мунур-оолович Куулар «Совет Тыва» совхозта мурнакчы-мичиилерниң бирээзи. Ол хой ажылынга он дөрт чыл ажылдаан. Эртикен чылын ол бир ирттен 3,6 кг дүнтүг ыыргааш, күрүнеге думмаган.

Хой чылдарда ажылдап келген ирт кадарчызы медальдар болгаш «Беш чылдың шөлыпчызы» деп хөрек авмаза-биле шаңматман.

ЧУРУКТА: Б. Куулар.

А. ЗАЙЦЕВТИҢ фотозу.

ЧЕДИНГИР СӨС-БИЛЕ

Партияның XXV съездизинге СЭКП ТК-ның төлевилелиг ажылы чонга таныштырарының болгаш эндээ кирбээн. Ажылдап активтиг дутайында чемчеглерни партияның Тожу райкому ажылдап кылган. Районуп девискээрин удурт, аргымар оруктары берге, чурттакчы чонунуң бол кезии тарамык чурттап турарын бармаалаашн, политиктиг улуг болгаш күрүне ужур-дузалыг ол документтиниң чер болганга кижи бүрүзүнге чедингир сөс-биле таныштырарынче оның кичеемейлии угланзырган. Оон-биле холбаштыр, бо эргежок чугула ажылды доктаамал болдурарым, ылаңгыя ирак черлерже базар иletкелчилерим, лекторларым, агитаторларым. «Биилиг» нииитилелиниң кежигүнерин, өске-даа активти шилип алырын болгаш өөредирин база чугула сорулга кылдыр салган Кайбак пропаганда болгаш масса-политиктиг ажылды чурударынга СЭКП райкому, «Биилиг» нииитилел организациязы район төвүнүң албан, организацияның черлериндеп, улеттер будурулгелерден болгаш «Тоора-Хем» совхозтан 200 ажыг кижини быжыглаан. Оон иштинде 80 хире лектор, иletкелчи болгаш агитатор малчыннар, балыкчылар, ыяш белеткелчилерни болгаш апчылар ортузунга төлевилелдя таныштырар даалганы алган. Ынчалаш төлевилелдиң материалдарын ажылы чонунуң чурттап турар черинiң сайы-биле таныштырар. пропагандалаар ажыл ажыы-бүрү хевирге кылбарып келген. Ол дээрге ажылды чонунуң хүралдары, партия эге организациязыларынга ажык хүралдар, лекциялар, беседалар, содуң пөмүлүүлелары, мурнакчылар биле ужуражылга кежээлери, депутаттарының отчеттары база өске-даа хемчеглер-дир.

«Тоора-Хем» совхозтуң малчыннары 28 кежек черде чурттап турар. Хой болгаш мөөк малдың таарымчалыг кыштаа Төлбулга ол черниң малчыннары чыгаын келгеш, партия Тэп Комитединиң төлевилелии кажы удаа танышкан. Тыва АССР-ниң алдарлыг малчыны, Күш-ажылдың Кызыл Тук орденииин эдилекчизи Кол Шой-Сүрүнүп чугаазы оон ажыл-ишчи мөлүг-шынарын, партияның политиказын сагыш-сеткилиниң ханызындан изиг-биле деткип турарын, моон соңгаар ажыл-херек дээш хөрмүсалгалыг болурун илерелдээн.

— Малчын кижи бодунуң ажылынга кандыг-даа бергеиниң мурнунга туруп дүшпейн, кадыр тайганы дөрт үезинде, шинтирлиг базым-биле ажылаар ужурлуг. Партияның чыгаар өөредип турар болгай. Ам болур партияның XXV съездизинге Тэп Комитетпиң төлевилелии кончут-даа өөрүп хүлээп алдым. Бистиң улустуң амыралты кайгамчык экижиир, сайзыраар-дыр—деп, орденниг малдың чугаалаан.

Кол Даадасович Шой-Сүрүн төрбен ажыг чылда эът углапмышкынныг инек малдан келгеш, чыл-бүрү бедик көргүзүтлерни чедип алган. Ажыл дээнде олут чок, чындыг билбес кижи. Мал бажың өстүрериниң болгаш чаш төл алырының төскеу беш чыл планның хүүсаа бетинде күүсеткеп. Эртикен чылын төрүүр чүс инекке онаашкы 96 бызаның ажаан өстүрген, мал бажы өстүрер планны 110 хуу күүсеткеп. Чүге онаашкан ажылынга чүткулдуг эвес, а хөй-ниитиин малчын. Ол Төлбулга улусчу контроль бөлүүнүң даргазы, район Советиниң депутады Кол Шой-Сүрүн 1976 чылда эртикен чылдыңнан бедик социалистиг хүлээлгени алганмал бажың өстүрериа 115 хуу чедирер, чүс инектен 95 бызаны алыр, ниитиниң малынга 10 топна сиренни белеткээр, аныяк малчыннарны ажылга өөредиринге дузалаар.

Иви салбырының Белий, Хамсыра болгаш Өдүген фермаларының авиижилериие почтачылар содуң, сеткүүлүг чедирип бербишаан, ол партийжи документтиниң болгаш аңаа холбашкы чүүлдерни таныштырарга дүүдулуг хүлээлгени кылдыр салган турар. Бедик фермаларның почтачызы, ында агитатор Ай Чөгүнчүктүң «XXV съездиие үтүштүр хуу демдегделиие ажыл нарээ» «СЭКП-ниң XXV съездизинге Тэп Комитетпиң төлевилелии ончуп таныштырганы—алды ишки черге, ону чугаалапкан хураалдарга олурушканы ийи, аңаа бир удаа санал бергеи, болуидан сес ижижи айтырыг салган, ол фермадан республиканың болгаш районуң радио дамчыдылгаларынга ийи малчын чүве чугаалаан.»

Хамсыраның болгаш Сыстыг-Хемниң ажучыларынга, Азастың болгаш Олбутуң биилиг-чыларынга, Бии-Хемниң ол-бо тилелеринде малчын аалдарга болгаш ында белеткелчилеринге—ында-даа партийжи төлевилел-биле хой-хой кижилер таныжыкан. Партия организациязыларының партийжи-политиктиг ажылының планын бүүтээр таныштырылга чамдык черлерге ийи-үш удаа болгулаан, дыка-пакчыларның саны улам көвүдеп орар.

СЭКП ТК-ның төлевилелиг таныштырары-биле холбашкан масса-политиктиг ажылды организастаарынга болгаш боттары лекция, беседа чорударынга, аңаа өскелерни өөредиринге Өдүген ийи фермазының почтачызы хөөчүн коммунист Б. С. Лузужук, Адыр-Кежиг суурда агитколлективтиң удуртукчузу Ч. С. Сотпа, районуң улусчу контроль комитединиң даргазы С. Д. Хирлиг-оол, партия райкомуның пропаганда болгаш агитация киллизиниң эргелекчизи Д. С. Сарыглар болгаш өскелер-даа идепкейлиг киржип турарлар.

Амгы үеде районуң суурларында агитаторларның болгаш политинформаторларның семинарлары эртип турар. Оон темазы—партияның XXV съезлизии төлептиг уткуур. Тэп Комитеттиң төлевилелии база Бүгү-эвилелдиң социалистиг чарыжының дугайында СЭКП ТК-ның, ССРЭ-ниң Министрлер Чөвүзелиниң, ВЦСПС-тиң болгаш ВЛКСМ ТК-ның докладының ажылчы чонунуң ортузунга пропагандалаар талазы-биле сорулгалар, оон-биле холбаштыр масса-политиктиг ажылды организастаарлары.

А. НУГУРАК.

АЖЫЛДЫҢ ЧЕТПЕЗИНДЕН

Аас пропагандазының кол сорулгазы болза, чурттуң политиктиг, экономиктиг, культурлуг амылыгларында болуп турар бүгү-ле чаа чүүлдер, болуушкуннар, өөренилгелер-биле чонну таныштырары, кижилерниң билиг-медерелин бүгү талазыг бедидери болгай. Ынчангаш чер-черде «Биилиг» нииитилелиниң эге организациязыларының кежигүнерин чонну коммунистиг үзел-бодалга кижилеринге зиляң эвес үлүг киирип турарлар.

«Ак-Туруг» совхозта «Биилиг» нииитилелиниң эге организациязы партма организациязы-биле сыкыр харылзаалыг, оон кежигүнери ай, квартал аайы-биле лекцияларны чомүп, беседаларны чорудуп турарлар. Лекторлар, ылаңгыя хойжу бригадалар төптеринге, сүт-баразан фермаларынга бо-ла чеде бээрлер.

Бо хүннерде олар партияның XXV съездизинге СЭКП ТК-ның «1976—1980 чылдарда ССРЭ-ниң улус ажыл-агыйын хогаалдеринiң кол угланымнукшиларын» деп төлевилелиң чонга тайылбырлап чоруп турарлар.

Ындыг болзажок эге организациянның ажылында чамдык четпестер база бар. Чүл дээрге, инда коллуунда башкылар кайра түттүнген. Организацияның ажылынга өске кодээ нителигетпишиниң киржилгези кошкак. Ылаңгыя район төвүнден кээп, маңаа лекция чомүп, беседа чорудуп турган эмнелге, милиция, суд, прокуратура ажылдакчыларын кижи хөрбестир.

Социалистиг өнүч-төрелгиниң ылаштаалынын, эрге-хөөлбу айтырыглар-ның талазы-биле пропагандаиың көшкаандан, улусчу дружина болгуунүң, хой-ниити организациязыларының четпес ажылдап турарындан аныктар ортузунда арагалаар, кем-херек үүлгедир чоруктар ам-даа читпейн турар.

Оон-биле чергелеттир «Биилиг» нииитилелиниң эге организациязының кежигүнериниң ончаан лекцияларының, кылган беседаларының уткулдээры чавыс деңгеелде болуп турар.

Ынчангаш четпестерни дарый чайгадыры негеттинип турар.

К. КОЙБУ
Улуг-Хем район.

БАШТАЙГЫ ҮЛҮҮВҮС

«Тыва даг-дүгү» комбинаттың ийиги эзлчэзиниң тудуун дүргеи доозары-биле «Кызыл тудуг» эргелелиниден чүс ажыг кижи декабрьда чеде бергеи бис. Олар яжы-бүрү ажылдарда хаара туттунуп, чугула объектиниң тудуунда киржип эгелээн.

Бистер бызаңчы-бетончу мергежилдиг он ажыг кижи тускай бригада болуп алгаш, кол корпустуң 11 метр бединте чада ийиниң ханазын туйбу-биле салып доозкаш, улуг күчүлүг электри шугумунуң чагызының таваан бетоннап кылдывыс. Бо бистиң баштайгы күш-ажылчы үлүүвүс болган.

Эртикен айның ортан үезинден эгелеп чээрби дөртку галереяның чер ажылдарын ылаып эгелединис.

Д. ЧҮЛДҮМ-ООЛ.

«Муңчулар керээзи» кызыгаарын калбартып турар

Тоску беш чылда хүүзүнда ийи беш чыл онаалдаларын күүсеткеп, чиик үлетпүр будурулгелериниң мурнакчыларының Иваноага болган Бүгү-эвилел сээдүүнүң киржикчилери чаа беш чылда күш-ажылчы чарыжын үргүлчүлээр деп шинтирлээнн. Мурнакчы пос-таавычылар, даараныкчылар, идик ажылчылары онгу беш чылда күш-ажыладың эң-не бедик бүдүрүкчүлүүн болгаш үндүрер продукциянның кончуг эки шынарлыын чедип алыр дээш социалистиг чарыштың керээзин боттарының аразында чарып алган. Ам ол чарыштa чүгле Иванов, Владимир, Ташкент, Москва областарының төлээлекчилери эвес, харын Украинаның, Ленинградтың болгаш Костроманың чаартыкчылары база киржип турар.

Күш-ажылдың маадырларының салган чарыжының дозуңу — онаалданы хүүсаа бетинде» күүсеткеп. Ол чарыштың киржикчилериниң хой нуруузунга 1976 чыл берге. ынчалза-даа күзээн эвес сорулгаже—чаңгыс беш чыл дургузунда ийи беш чылдың онаалдазын күүседиргиче оруккa баштайгы үе-чада болур.

ЧУРУКТА: Иванов область Вычугтуң Ногин аттыг фабриказының пос аргыкчызы, РСФСР-ниң Дээди Советиниң депутады З. Л. Коновалова, Москва областың Глуховта Ленин аттыг комбинаттың пос аргыкчызы К. И. Белова, Ивановтуң Жиделев аттыг аргымда фабриказының аргыкчызы Т. А. Полеиова, Ленинградтың «Первомайская заря» деп даараныкка каттыжымышкынының даарзымыкчы моторизи, 1975 чылдың Күрүне чайналының лауреады Т. Д. Чистякова болгаш Ивановтуң Ленинчи комсомол аттыг даараныкка фабриказының даарзымыкчы-моторизи Т. В. Звездинна олар онгу беш чылда социалистиг чарыштың керээзинге ат салып турары.

И. ДЫНИННИҢ фотозу
(СЭТА-ның фотохрониказы).

Агитаторларга дуза

КОММУНИСТЕРНИҢ ТУГУ

Кижи төрелгетеи XX чүс чылдың сөөлгү чээрби беш чылынче социэл амыдыралда шимар талазы-биле улуг хаартылгаларлыг киирипкеп. Делегей ирезында күштериниң деңгүүрүг социализмниң, тайбыңның, демократияның болгаш депшилгениң талазынче хайгылыш чок углашып бар чыдар.

Амгы үеде кижи төрелгетеиниң мурнунда туруп турар чугула айтырыгларны чедиишкиниг шинтирлер дээш демисеглеп мурнуку олурушка коммунистер туржуп турар. Чонуның тоогу талазы-биле салым-чыдыг дээш харылзалганы коммунистер боттарының холунга алган. Ниитилел хогаалдазының амгы үеде-ги эң берге байдалдарында шын оруктуг айтып турар марксизм-ленинизм-биле чедегелеген коммунистер чаа ниитилелди чедиишкиниг тургузуп, чүс-тус милләлиг кижилериң хостаага дээш шимчээшкинин бүзүредип баштап турар. Эртемнег коммунизмниң үндезилекчилериниң ажылдап кылганы пролетарлыг интернационализмниң принциптери коммунистиг партияларның ужуп-чорудулгазынга эки салдарны чедирип, оларның күжүн каттыштырып турар. Ол принциптериниң шынарын болгаш амыдыралчынын тенгү болуза бадырлап келген.

К. Маркстың болгаш Ф. Энгельстиң «Коммунистиг партияның манифезинде: «Янзы-бүрү национальный пролетарийлери боттарының деминелиниге национал сонуургалдарынга хамаарышпас, бүгү пролетариаттың сонуургалдарын ойлап көрүп, ол дээш турукта турар», «пролетариатын бурчуазиия-биле деминелиниң янзы-бүрү үезаалдарында пролетарийлер ниитя шимчээшкинин сонуургалдарының төлээлекчилери болуп немезе артыларар дээш өөредин болуунуң ужур-дузазын бо хүнерде-даа чидирбээн.

Коммунистер интернационализмниң революциялыг ниитя херээнге, политиказын бо хүнерги сорулгазынга ёзулуг дүгжүп турарын эки тодарадып билирлер. Ынчангаш ажы-дүнма коммунистиг партияларның коммунистериниң хүрээлениги интернационализмниң принциптериниге дүүштүүр, улам быжыглаарынче улуг кичээнгейни салып турары таварылга эвес.

Польшаның каттыжкан ажылчын партиязының чоокта чаа болуп эрткен VII, Кубаның Коммунистиг партиязының I, Великобританияның XXXIV, Колумбияның XII съездилерге пролетарлыг интернационализмниң түгүнүң эдээ-биле болуп эрткилээн. Ол чурттарның коммунистериниң улуг шуулгаларын тамылын болгаш коммунистиг шимчээшкинде база бир чугула черии эзлээп бадыткаш боттарының хүрээлелгин марксизм-ленинизм, пролетарлыг интернационализмниң принциптеринге улам сырый каттыштырганының тодаргай херечизи болган.

Янзы-бүрү чурттарның ажылчы чоннарының аразында бот-боттарын киргүшпес, хоорулчак чоруктар болдурар дээш буржуаз реакциянын ыйыдымышкыны В. И. Ленин «кайнаар-даа ажок улуг хорелиг чоруу» деп сананган. Ынчангаш коммунистер ол ыйыдымышкынга удур пролетарлыг интернационализмни, антиимпериалистиг күштербиле эң-сеткил каттыштырылгазын тургузуп турар. Бүгү делегейниң күш-ажылчы кижилериниң улуг баштынчызы В. И. Ленин «Интернационалчы апаргаи капитализмниң капиталына удур ажылчын эцдимнең сонуургалын чүгле ындыг янзылыг камгалап ап болуур» деп чугаазы бо хүнерде-даа бодунуң ужур-дузазын чидирбээн.

Ажылчы чоннарның адыг демисеглин дорт удуртуп эгелээн коммунистиг партиялар пролетарлыг интернационализмниң принциптерин ламаш чокка барымдаалап турган, боттарының ажыл-чорудулгазының шын угланкымышкынларын тодарадып ап турар. Тодаргай тургустунуп келген байдалдар кандыг-даа болза, улустарының хостаага, революция дээш демисеглиде ниитя үнүс сорулгазы тодарадыр, оиу шинтирлээринче олардың күжүн каттыштыпар дээш турар коммунистер туржуп турар. Националь болгаш интернационалчы сорулгаларны бот-боттарындан ангылавайн, оларны коммунистиг шимчээшкинниң эрге-ажыыныа ажыктыг кылдыр шинтирлээрин ажы-дүнма партиялар боттарының программнылыг документтеринде киргеи.

Польшаның коммунистериниң съездизи улустарының эрге-ажыыпга хамаарышкан чугула айтырыгларны, ылаңгыя дайын болгаш тайбың дугайында айтырыгларны шинтирлээрипге социалистиг дем каттыштырылга күрүнелериниң ролюнүң улам-на озуп турарын онзалап демдеглээн.

Империализм хандыг-даа өскерилгелерге таварышса-даа, оон бирги эзлчегге сорулгазы болза, түнүү-даа, мурнуда социализмни кошкадыры, оон соонда революшчу күштерни чаңгыстап турган базып алыры болур дээрзии коммунистер үтпайн турар. АКШ-тың Коммунистиг партиязының XXI съездизинге оон Төп Комитединиң Чиңгине секретары эш Г. Холл ында хамаарыштыр мынча деп чугаалаан: Путилов заводунуң ажылчыларының хаанныг Россиянын ирээн ханаларын буза шаап эгелээн үеден бээр делегей империализмниң бодунга удуртулга кылдыр алган принциви — идеологтуг, политиктиг демисел-биле болгаш шуут кара күш-биле социализмни узуткап чок кылыры бооп келген болгаш бооп турардаа. Ол принцип империализмниң өске сорулгаларын кезээде ыяғы эзлчегге сонгаарладып келгеи.

Социализм чурттарынга, ылаңгыя Советтер чуртунга удур демисел сөөлгү үеде бөлүк чидилеиип турар. Боттарының чурттарында үргүлчүлеп турар экономиктиг кризистериниң социал түпкелдери кандыг болурундан база делегейниң дүшкүүрлүг чоруунуң улам лавырлып, социалистиг дем каттыштырылгазының улам быжыглып турарындан сүрээден корткаш, империалистиг реакция демиселин күштелдирген. Империализмниң резкслыг күштери социализмге удур демиселиве маркснзм-ленинизмге удур бүгү-ле атыларны, оон иштинде ажылчын шимчээшкинниң бөрыын болгаш «ленин» атыларын калбаа-биле ажыттап турар. Европага кады ажылдажылга болгаш аймак чок чорук талазы-биле хуралдын болуп эртеииниң соонда антикоммунистер боттарын бармын чурттарның демократтыг хой-ниитизиниң төлөөлекчилерин кылдыр санай бергеннер. Ынчангаш демократтыг күштер боттарының сөремчилелив улам күштелдирип, эң-сеткил каттыштырылгазын улам быжыглаары чугула апаргаи.

Чехословакияның «Руде право» солуиуиуң бижээни болза: «Антисоветизм-биле демисел — социализм дээш демисел-дир. Ол дээрге бүгү делегейниң коммунистериниң интернационалчы хүлээлгези болур. Антисоветчиктериниң шүүлдээшкинии күлаак дашты-биле эрттирип, аңаа удур олүмүүр согуупу кылбас болза оон политиктиг болгаш идеологтуг уржуу улуг апаар».

Пролетарлыг интернационализм, эң-сеткил каттыштырылгазы болгаш бот-боттарынга дузалажыры, дең эргелиг болуру болгаш боттарының читтики херээнге кирипшеи—бо бүгү ажы-дүнма партиялардың аразында харылзааларының кол үндезиии болур. Бо принциптерни шынгыы сагыры — коммунистериң аразында эң ёзулуун кады ажылдажылгазын хогжүдеринге улуг роль-ду ойнаар. Айтырыгнын бо талазыныи дугайын чугаалаи тургаш, Норвегиниин Коммунистиг партиязының даргазы эш М. Кнутсен мынча дээн. «Норвегиядың ком-

мунистери ажы-дүнма партияларның санал-онаалын кичээнгейлиг дыңнаар, хүлээп ап турар. Чүге дээрге делегейниң коммунистиг шимчээшкининден ноолуп, боттарының эрге-ажыыпга хамаарыштыр шуут негелде кылыры дээрге антисоветизмге, антикоммунизмге дузалашканы ол болуур».

Делегей реакциязы Советтер чуртунга удур антисоветизмни күштелдиргеш, ажылчыл болгаш коммунистиг шимчээшкинге үш дакпыр согуиу товаршытырарын күзеп турар. Ол дээрге боттарының ажылчыл ацгызынга, ССРЭ-ге болгаш делегей социализминге база антиимпериалистиг фронтуга удур согуг-дур. Ынчангаш ажы-дүнма партияларның съездилеринден антисоветизмге удур демисеглери делегейниң бүгү коммунистериниң интернационалчы хүлээлгези болур деп демдеглеп турары кончут шын.

Амгы үеде делегейниң улустарының салым-чыдыгга интернационализмниң кайы хире ажыктыг болуп турарын ыяғнам улустуң төөгүлүг тиилелгези база катап бадыткаан. Индия-Кытатка каш чыл үргүлчүлеп келген тулчуушкуннарга чедип алдынган тиилелге интернационализм чүгле дөрүн эвес, а антиимпериалистиг демиселдиң күштүг кезээ дээрзии делегейниң депшиигелиг күштери көргүзүлеп.

Ажы-дүнма партияларның съездилери ам-даа эртип турар. Тус-тус чурттарның коммунистерин боттарының ол улуг чыыштарынга ажылчын ацгызының, күш-ажылчы кижилериниң хостаагазы болгаш аас-кежии дээш демисеглиг ыдыктыг туу — пролетарлыг интернационализмниң тугун улам белик көдүрерлер.

В. КОРИНОВ.

«Привазаның» политиктиг таймылбыракчызы.

АДАЗЫНЫҢ САЛГАНЧЫЗЫ

Улуг-Хам районда «Улуг-Хам» совхозтуң Хайыраан салбырымың аныын хөйжузу Маадыр-оол Чаш-оолдуның чон «адазын салгаан оол» деп чугаалаштыл турары аман эвес. Оон адазы Максим Хамынович Чаш-оол байлан дуржулгалыг маанчын чораан. Совхозтуң хөй малын хөгжүдер, оон баш санын өстүрер херекке ол үр чылдарда доктаамал ажыдап келген. 1974 чылда ачазы пенсиялыг үне бээрге, хөй чылдарның иштинде хөй ажылынга улуг дуржулгалыг ол хөйжуңуң улуг оглу—Маадыр-оол оонуң иштин Анна-биле оон хонон дүлээп алгаш, адазының ажылын сайгап, угун үктап киришкен. Ажылынга ак сеткилдиг, бергемерге төрүлбас аныын хөйжуларга совхозтуң удуртукчуларын төрүүр хөй иэдарарын сүмээзин. Бичезинден тура адазының өөренип, сээлгү дөрт чылда хөй малдап, практиктиг дуржулгалыг апарган хөйжуның ажылы үлам шуудап, төрүүр хөйларның чаш төлүн менди ап, чыл бүрүде хөйнүң баш саның өстүрүп келген.

Тоску беш чылдың дооскучу чылында шалчын төрүүр чүс хөйдан 95 хураганны онча-менди ямгалап алгаш, бир хөйдан-на ортумаа-биле 2900 грамм дүнтү кыргып алгаш, районнуң аныын Өөйлүларының аразында бегай эвес коргузугулуг болган. Чаш-оолдарның аг-бүлезининң чыл бүрүде бо эки коргузугларни чедип ап келгенинге аг-бүлезиниң херээжен ээзи Анна Чаш-оолдуң эрес-кежээ нүшажылының ачызы улуг дээрзин демдеглээр чогуур. Ол хөй оолдаашкынының үезинде улуг санмаңчык боол ажылдаар.

Боттарының онаашкан харыысалгалыг ажылындан аңгыда, аяр хөй-иниттиниң амыдыралынга база йдепкейлиг киржип турарлар. Малчын иниң бодунуң политиктиг боягаш эвоветеримерлиг билиин бедидер дээш оралдамыр үнүрлүг. Чаш-оолдар бот-сөөдиингебиле билиин үргүлчү бедидип турар.

Онгу беш чылдың баштайгы чылында аныын малчыннар төрүүр чүс хөйдан 100 хураганны камгалап алырын хүнээген.

Амгы үеде аныяк малчыннар Сарыг-Сиген деп черде кыштап турар. Январьның ортаа үезинден аларның кадарган хөю хураганнар эгелээн. Баштэй төрээн 90 ажыг хөйнүң хураганнары чидириг чок, онча-менди дөргүп турар. Ынчангаш малчыннар ажылының эң-не чымыштыг үези — хөй оолдаашкынының үезинде бүгү бар күжүн чаа төрүттүнген хураганнарны эки дөрүптүрүп алырыяче угландырган.

«Күш-ажылга эрес-маадырлыг чорук дээш» деп медальдың эдиленчизи Маадыр-оол Чаш-оол эртнен чылын Алма-Атага болган Бүгү-эвилелдиң аныын хөймулар сайдунга киришкеш келген. Маадыр-оол ВЛКСМ Тыва обламунуң кежигүнүнге база соңгутнан.

В. ЧАДАМБА.

—●—

АЖЫЛЫНГА КЫЗЫМАК

Доңгак Тас-оол алды чыл бурунгаар Кызылдың автошколазының чолаачылар курузун чедиишкиниг дооскаш. «Торгалыг» совхозка кээп ажылдай берген. Оол техникага хандыкшылдым, кампым, шапкынаны башкарарының эптиин чон мактаар.

Амгы үеде Доңгак Тас-оолдуң башкартаны «ГАЗ-53» маркалыг машинаны кыштагларда малчыннарга мал чеминг, оттуглар чүүлдү болгаш оон-даа өске чүгүлә чүүктерни чедирип турар.

Ажыл-иштиг кызыман Д. Тас-оолдуң машиназын чүгле Өөрү районнуң девискээрнге эвес, Чадаанага, Кызылга, оон туржук Абаканга безин көрүп болур. Совхозтуң директиназы аңдап идегеп, оны ырак, берге рейстерже чорудар.

Ай, квартал планын доктаамаа ажыр күүседип келген Доңгак Тас-оолдуң чуруу совхозтуң болгаш районнуң Хүндүлел самбырызыза. Ол «1974 чылдың социалистиг чарымының тиндекчизи» «Тоску беш чылдың мурнавчызы» деп хөрек демдектериниң эзилекчизи.

Н. ДАМДЫН.

РОССИЯ: БЕШ ЧЫЛДЫҢ ТҮҢНЕЛИ

(Төнчүзү. Эгези 1-ги арнында).

пуруу—5 хүү; тудуг материалдар үлеттүрүү—6 хүү; фиик үлеттүрүү—4 хүү; аъш-чем үлеттүрүү—4 хүү. Культура-амыдырал болгаш аймак-агый дерегледиишиң барааныларын будүрерә 9 хүү көвүдээн.

Продукция сайгарарының чыл планын РСФСР-ниң бүгүде үлеттүр министерстволары, Москва болгаш Ленинград хоорайларының үлеттүрүү. Тамбов болгаш Чита областтардан аңгыда бүгүде автономнуг республикалар, крайдар болгаш областтар күүсеткен.

Чыл планын үлеттүр ниитиан-биле күүсеткен болза-даа, продукцияны сайгарарының, күш-ажылдың будүрүкчүлүүн өстүрериниң болгаш чылдагаарының талазы-биле доктаатынган онаалдаларны чамдык будүрүлгелер болгаш будүрүлге каттыжылыштыкынары күүсеттээн болуп турар деп, РСФСР-ниң ТСЭ-ниң дыңнадымында оон-даа чугаалап турар. Белея прокатты, күтүр кислотазын, нефтеаппаратуразын, чиик болгаш аъш-чем үлеттүрүүге хереглээр технологтуг дериш-кинерни, картонду, вес-тавар-ының чамдык хевирлерүн, дашты-ны хеп трикотажын, хом ядыкты, аъш-чем продукциязының түс-түс хевирлерин болгаш кылыгларының чамдык өске-даа хевирлерин будүрериниң планы чаңгыс сессия бээ чылдың чыда оортумак будүрүлүшүнүүдэн 7 хүү ажыг.

Эртаан чыл тараанық ниитиан чыылдамы 77 миллион тонна болган. Растың эң-не чаагай дүүдүн өстүргеш, оон будүрүлгеш бир миллион тонна ажыг болгаш. Хендир волокнозун будүргеш болгаш картофельдың ажаал адаанга 1974 чылдыңдан хөй болган.

1975—1976 чылдың кыштаглаашкынының байдалдары ыарын берге-даа болуп турза, республиканың колхозтары болгаш совхозтары мыйыстыг бода малдың, оон иштинде саар ниистиң баш санын көвүдерүн хандырган.

Мал болгаш аът, чүүрге болгаш дүк садыл алырының үзүс ажыл-агый планнары ажыр күүсеттингеш. Сүттү 1974 чылдыңдан төлүү салган, ынчалза-даа план эвээ чедир күүсеттинмейн-баргаш.

Көдээ, ажыл-агый министерстволуның бүгү совхозтарын ажыл-агыйның бот-оруга-чарылгазының байдалдарынче шилчедирип 1975 чылда доскан.

Көдээ ажыл-агыйның материал-техниктиг базазын бижиглээры үргүлүдээн турган. Ажылдарның бүгү комплекснинг талазы-биле күүсеткен колхозтарның капитал салыышкыннары 15,8 миллиард рубль, оон ниитизе күүсеткен 10,4 миллиард рубль болган. 1974 чылга дегиизгэ, күүсеткен болгаш колхозтарның капитал салыышкынызары 9 хүү өскен.

Капитал салыышкынарының ниити хемчээлиниң ирригация-мелиорация түдүлүкүнүүнга күүсеткен болгаш колхозтарның үндүрүгек хөрөңгизи 2,5 миллиард рубль болган. 1974 чылдыңдан 16 хүү хөй. РСФСР-ниң кара хөрүүнүт эвес зоназынга 400 муң гектар ажыг мелиорастаан черлерни ажыглалга киирерин боттандырган.

Көдээ ажыл-агыйга техниканы болгаш минералдыг чемнер-чидилгелерни форудун бээрининг планы күүсеттингеш. 1,9 миллион гектарта арга-ныяк катап тургузарының ажылдарын орутукан.

1975 чылда ниити ажиглал транспортунуң бүгү хевирлериниң чүгле сөөргүлээзи 3,5 трилли-он тонна-километр болуп.

Ажылчыннарның болгаш албан-хаакчыларның ажыл төлээ, ниитиниң эң кудуку хемчээлин айда 70 рубль чедирбишаан, улус ажыл-агыйының бүдүрүлгеге адырларында ажылдап турар ажылдакчыларның оргунмак төлевирлиг категорияларының тариф ставкаларын база эрге-дужаал шалыпларын хары угаа улгаттырарын 1975 чылда доскан. Айда 70 рубль чедир хемчээлдиг шалыпта турар, улус ажыл-агыйының бүгү-ле адырларының ажылчыннарындан болгаш албан-хаакчыларындан үндүрүлер тыртарын республиканың бүгүде районнарында сокпатка болгаш айда 71 рубльден 90 рубль чедир шалыпныг ажылчыннардан болгаш албан-хаакчылардан тыртар үндүрүлгенниң хемчээлин ортумаа-биле үштүң бир кезимнең ажыр кудулаткан.

РСФСР-ниң улус ажыл-агыйынга ажылчыннарның болгаш албан-хаакчыларның чылда ортумак саны 60,6 миллион кижи болуп, чыл дургузунда 1,2 миллион кижи көвүдээн азы 2 хүү өскен деп. РСФСР-ниң ТСЭ-зи дыңнадып турар. Колхозтарның хөй-ниити ажыл-агыйында ажылдап турар колхозчылардың чылда ортумак саны 5,7 миллион кижи болган. Ажылчыннарның болгаш албан-хаакчыларның ажыл төлээ, ниитиниң эң кудуку хемчээлин айда 70 рубль чедирбишаан, улус ажыл-агыйының бүгүдүлгеге адырларында ажылдап турар ажылдакчыларының оргунмак төлевирлиг категорияларының тариф ставкаларын база эрге-дужаал шалыпларын хары угаа улгаттырарын 1975 чылда доскан. Айда 70 рубль чедир хемчээлдиг шалыпта турар, улус ажыл-агыйының бүгү-ле адырларының ажылчыннарындан болгаш албан-хаакчыларындан үндүрүлер тыртарын республиканың бүгүде районнарында сокпатка болгаш айда 71 рубльден 90 рубль чедир шалыпныг ажылчыннардан болгаш албан-хаакчылардан тыртар үндүрүлгенниң хемчээлин ортумаа-биле үштүң бир кезимнең ажыр кудулаткан.

Тудугга күш-ажылдың бүдүрүлгүүнү 5,6 хүү бедээн.

Улус ажыл-агыйынга ажылчыннарның болгаш албан-хаакчыларның чылда ортумак саны 60,6 миллион кижи болуп, чыл дургузунда 1,2 миллион кижи көвүдээн азы 2 хүү өскен деп. РСФСР-ниң ТСЭ-зи дыңнадып турар. Колхозтарның хөй-ниити ажыл-агыйында ажылдап турар колхозчылардың чылда ортумак саны 5,7 миллион кижи болган. Ажылчыннарның болгаш албан-хаакчыларның ажыл төлээ, ниитиниң эң кудуку хемчээлин айда 70 рубль чедирбишаан, улус ажыл-агыйының бүдүрүлгеге адырларында ажылдап турар ажылдакчыларының оргунмак төлевирлиг категорияларының тариф ставкаларын база эрге-дужаал шалыпларын хары угаа улгаттырарын 1975 чылда доскан. Айда 70 рубль чедир хемчээлдиг шалыпта турар, улус ажыл-агыйының бүгү-ле адырларының ажылчыннарындан болгаш албан-хаакчыларындан үндүрүлер тыртарын республиканың бүгүде районнарында сокпатка болгаш айда 71 рубльден 90 рубль чедир шалыпныг ажылчыннардан болгаш албан-хаакчылардан тыртар үндүрүлгенниң хемчээлин ортумаа-биле үштүң бир кезимнең ажыр кудулаткан.

РСФСР-ниң улус ажыл-агыйынга ажылчыннарның болгаш албан-хаакчыларның чылда ортумак саны 60,6 миллион кижи болуп, чыл дургузунда 1,2 миллион кижи көвүдээн азы 2 хүү өскен деп. РСФСР-ниң ТСЭ-зи дыңнадып турар. Колхозтарның хөй-ниити ажыл-агыйында ажылдап турар колхозчылардың чылда ортумак саны 5,7 миллион кижи болган. Ажылчыннарның болгаш албан-хаакчыларның ажыл төлээ, ниитиниң эң кудуку хемчээлин айда 70 рубль чедирбишаан, улус ажыл-агыйының бүдүрүлгеге адырларында ажылдап турар ажылдакчыларының оргунмак төлевирлиг категорияларының тариф ставкаларын база эрге-дужаал шалыпларын хары угаа улгаттырарын 1975 чылда доскан. Айда 70 рубль чедир хемчээлдиг шалыпта турар, улус ажыл-агыйының бүгү-ле адырларының ажылчыннарындан болгаш албан-хаакчыларындан үндүрүлер тыртарын республиканың бүгүде районнарында сокпатка болгаш айда 71 рубльден 90 рубль чедир шалыпныг ажылчыннардан болгаш албан-хаакчылардан тыртар үндүрүлгенниң хемчээлин ортумаа-биле үштүң бир кезимнең ажыр кудулаткан.

РСФСР-ниң улус ажыл-агыйынга ажылчыннарның болгаш албан-хаакчыларның чылда ортумак саны 60,6 миллион кижи болуп, чыл дургузунда 1,2 миллион кижи көвүдээн азы 2 хүү өскен деп. РСФСР-ниң ТСЭ-зи дыңнадып турар. Колхозтарның хөй-ниити ажыл-агыйында ажылдап турар колхозчылардың чылда ортумак саны 5,7 миллион кижи болган. Ажылчыннарның болгаш албан-хаакчыларның ажыл төлээ, ниитиниң эң кудуку хемчээлин айда 70 рубль чедирбишаан, улус ажыл-агыйының бүдүрүлгеге адырларында ажылдап турар ажылдакчыларының оргунмак төлевирлиг категорияларының тариф ставкаларын база эрге-дужаал шалыпларын хары угаа улгаттырарын 1975 чылда доскан. Айда 70 рубль чедир хемчээлдиг шалыпта турар, улус ажыл-агыйының бүгү-ле адырларының ажылчыннарындан болгаш албан-хаакчыларындан үндүрүлер тыртарын республиканың бүгүде районнарында сокпатка болгаш айда 71 рубльден 90 рубль чедир шалыпныг ажылчыннардан болгаш албан-хаакчылардан тыртар үндүрүлгенниң хемчээлин ортумаа-биле үштүң бир кезимнең ажыр кудулаткан.

МОСКВА. Евгений Вахтангов аттыг театрының коллективи В. Чичовтуң «Доозулбаан чугаалажыышкын» деп шинээн СЭКП-ниң XXV съездизинге бараалгадыр.

Ол шин Чилиниң президентиин Сальвадор Альендениң амыдыралынын сөөлгү хүнериниң дугайын чугаалап, көрүкчүлерни президентиниң оңнуктери болган кады ажылдап турган ооруу-биле таныштырып, оон волгактың удурлажыкчыларын көргүзүп турар.

Шинии ССРЭ-ниң улустуң артизи Е. Р. Симонов тургускан. Чурукчузу Б. А. Мессерер.

ЧУРУКТА: шиндеп көргүзүүде Сальвадор Альенде — РСФСР-ниң улустуң артизи Ю. В. Яковлев (оң талазында). Эрнесто Чегевара — РСФСР-ниң алдарлыг артизи А. А. Кацынский.

В. КУЗЬМИННИҢ фотозу.

(СЭТА-ның фотохрониказы).

Маадырлыг күш-ажылга тураскаакан

ССРЭ-ниң Улус ажыл-агыйының чедиишкиннериниң делегээнде үлетүр шаңдыг Хүндүлелдиң Бүгү-эвилел самбырызының туңу доозулган. Орта СЭКП ТК-ның, ССРЭ-ниң Министрлер Чөвүзелиниң, ВЦСПС-тиң болган ВЛКСМ ТК-ның «Тоскы беш чылда күш-ажылчы эрес-маадыр чоруу дээш» деп тураскаал демлектери-биле болган шилчилир Кызыл туктарыбиле шаңнаткан бүдүрүлгелерниң, бүдүрүлге каттыжыышкынының, тудугларының, колхоз, совхозтарының, артемишчилел болган эске-дээ организацияларының аттарын кирер бижиир.

— Делегээниң чурукчулар коллективи совет улустуң күш-ажылчы маадырлыг чоруунга тураскаткан ол композициязын телевизиэр кылырын идегээнинге чоргаарланып турар—деп, ССРЭ-ниң УАЧД-ниң кол чурукчузу А. М. Ермольев СЭТА-ның корреспондентизиниге чугаалаан.

Хүндүлел самбырызының тудугунга тудугчулар база шалыпкын ажылдаан. Чуруттуп бүдүрүлге черлери Бүгү-эвилелдиң Хүндүлел самбырызын тудуп кылырынга херектиг бүгү чүүлдерни шалыпкын хандырган. Карелияның болган Житомир областың ашчылары кызыл гранит даштарны хуугаа бетинде чоруткан. Тиилевчи коллективтерниң аттарын бижиир чүс-чүс мүн алдын ужуктерни литва граверлар кылып берген. Металл конструкцияларын Воронежтеи болган Туладан экелген. Ол чараш тудугчу делегээниң көрүкчүлери аңаа этелеп сонуургап турар. Улут гранит плиталар кырында 55 метр бедик ийи чартык тырыкы бар. Оларны ийи багана тулуштуруп турар. Баганаларның бирээзинде Ленининиң портредин, «Коммунистиг күш-ажылдың тиилелгезинге чеде бэлэр бис!» деп сестерни сиилбээн. Өскелинде «Күш-ажылга алдар!» деп композиция бар.

(СЭТА).

Спорт ордузунун ээлери—уруглар

Бичии эстан хөөрэй Сиилямиэге (Прибалтикада совет республика) республика болган бүгү-эвилел хемчээлдиг спорт маргылдаалары удаа-дараа болуп турар. Ынчаарга ол элдептиг эвес—оларны эрттиреринге ында эки спорт базазы бар.

Чөөнта чаа хөөрэйга чаа спорт дериишкини—гандбол, волейбол ойнаар залдарлыг, кышкы, чиик атлетика манежтиг 6 муң дорбелчин метр хире шеллуг Спорт ордузу амытынган. Аалчылар хүлээп алыр чер, эмчи болган эмнээшкин кабинеттери база-ла комплексте кирип турар. Чанында эштир бассейн бар.

Чаа Спорт ордузунуң ээлери—уруглар. Аныяк спортчуларга белетиниринииң болган маргылдаалар эрттиреринииң чогумчалыг байдалдары тургустунган.

ЧУРУКТА: чаа Спорт ордузунда Сиилямаяэниң (Эстон ССР-де хөөрэй) аныяк спортсменнериниң көргүзүг кылып турары.

(ПМА).

ХОЙЖУЛАРНЫҢ НОМУ

Республиканың магазинверинде «Тыва АССР-ниң хой ажыл-агыйы» деп ном кестүп келген. Эртем ажылдакчыларынга, ажыл-агый удуртукчуларынга, тускай эртемниглерге болган хойжуларга ол ном бүлүг белек.Ында Тыванын туруш байдалын, агаар-бойдузун, хой ажылының төөгүзүн, хегжүдезин болган уксаажылганы тодаргай чижектер-биле бадыткап туруп бижээн. Ук ном кирииледен, дөрт эгеден болган түннелден тургустунган.

Тыва хойнуң орус болган эске-дээ шинчилекчилериниң ажылдары-биле, Божа областының болган Моол Арат Республиканың база төөгүнүң чижектери-биле бадыткап бижээн ном Тыванын географтыг туруш байдалы-биле эгелээр. Хөрөүн, үнүш, от-сиген, диринг амытан, суг-суггат, агаар-бойдус дугайы онда киргеп. Хой ажылын Тывага канчаар чорутса эки дээрзин оон билип ап болур.

Тывага хой ажылының тыптып келгеш солуы. Бо талазы-биле тускай литература чок, автор шинчилгээ археологиянын, этнографиянын болган төөгүнүң эске-дээ материалдарын билиглиг ажыглаан. Тыва Арат Республика үезинден бээр, ылангыя көдээ ажыл-агый эртемнериин В. И. Ленин аттыг Бүгү-эвилел академиязының экспедициязының 1929—1934 чылдарда чорутқан шинчилел ажылдарынан эгелээн тускай литературадан чижектерни алган. Авторга Тыванын көдээ ажыл-агый дүржулга станциязының кылган ажылдарының улуг дугаалыг болганы база көскү.

ВАСХНИЛ-ниң экспедициязы Чөөн-Хемчик, Барыын-Хемчик, Монгун-Тайга, Өвүр, Улуг-Хем, Тес-Хем, Эрзин кожуннарның хөөмэй шинчилээш, тыва хойну чаглыг чолдак кудурукчут моол хойга демейлешкек дээрзин тодаргаан. Оон соонда Тываның көдээ ажыл-агый дүржулга станциязының ажылдакчылары бо талазы-биле элээн ханы шинчилелдерни хой чылдар дүргүзүнде чорутқан. Ол ажылдарга ук номнуң автору идепкейлиг киришкен. Ынчан ол тыва хойну Моолдуң бетки кызыгаарында хоттогой, дөрбет, ураангай болган алтай, бурят хойларга демейлеп тургаш, тыва хойнуң бүдүжүнүн, өңүзүнүүн, хемчээлиниң болган эске-дээ шынарларының ол хойларынынан ылгалдыын бадыткаан. Ынчангаш ук артемден тыва хойнуң моол болган эске-дээ уксаанын хойларынан укталбаанын, зоология талазы-биле өнзагай болуккө хамаарыжып турарын «Тыва АССР-ниң хой ажылагыйы» деп номунда тайылбырлап бижээн.

Эш Кызыл-оолдуң тайылбырынга каттыжар мен, ынчалза-даа хойларның сөөгүн шинчилээнинин түңнелин номда киирбээни четпес. Чүге дээрге моол хойнуң алаан хойгудуруму» деп номну онаалап бижикседим. Тыва бижикти үндезилеп тургускан соонда шын бижиириниң болган бижик демдектерин шың салырының талазы-биле баштайгы дүрүм болуп турарын-биле ук ном солуп.

«Тываның чаа бижиниин дүрүмүн» ТАР-ның эртем комитези үндүрген. «Чогаалдың чугаазы» деп номнуң эге чүүлүнде мынча дээн: «... Бо чаа үжүкту чогаалдың үндүрер чорукка ССРЭ иэдиң эртеминиң улуг хүрээлеңи база Омактың болган колониинын байдалын шинчилер эртемнит эвилелден кончуг улуг дузалаан болган делегей кырында шуптузубиле турар латин үжүкте түрк дылының айылгазындан үзеген алган, тыва дылга таарыштырып чаа үжүк дактаадып үндүрген...».

Тываның чаа үжүүнүн дүрүмүн «Тыва дылдың ыыттары болган үжүктери», «Үзадыр адаар ажык үжүктерни бижиир дүрүмү», «Состүн соолун шын бижиир дугайы», «Бижиктиң демдектерни хереглээри», «Улуг үжүктер хереглээри» деп беш болүктерге хуваатынган. Шын бижилге болган бижик демдектериниң талазы-биле номда чүрүмчүткен дүрүмнериниң хөй кезии амгы үеге чедир хевээр артып туруру баштайгы дүрүмүү, дыка дөмей бедүүк-даа болза, дыл эртеминге үлезилеп кылганын бадыткап турар. Ол дүрүмнү 5000 кезек кыдыр парлап үндүрген. «Тываның чаа үжүүнүн дүрүмү» тыва бижик тургустунган соонда баштайгы парлап үндүрген номнарының бирээзи. Ындыг болганда, оон сес-дөмээ номчаашаң, ажыг номнарның дылы-биле деннеп, тыва литературулуг дылдың кайы хире сайзырай бергенин билип алыр бис.

«Тываның чаа үжүүнүн дүрүмүнүн парлалгага үнгеннинден бээр 44 чыл эртвен. Ол дептерни мынча чедир кадагалап арттырын кааи кижилер эки ажылды кылган. Тыва бижиктиң төөгүзүн шинчилеп өөренириниге, тыва дыл эртемин оон ынай сайзырадырынга чугула үжүр-дугаалыг эске-дээ номнар Шүй өртүмек школазының музейинде шыгжатынып чыдар. Төөгүнүң турасказалдарын дилеп тывар, шыгжап кадагалаар ажылдың чугулазыв бедик көрүп, ону тып, шыгжап чоруур кижилерниң ажылын чер-черде төөгүнүң турасказалдарын камгалаар иннитилел организацияларга демдеглеп үнелээрин бодаза чогуур.

В. ШАГНАЕВ, зоотехник.

1931 ЧЫЛДА ҮНГЕН

Хоочун салыг ажылдакчызы Салчак Маадыр-оол, «Мурнакчы» колхозтуң баштайгы колхозчуларының бирээзи, ногаа ажаакчызы Күлчүтмаа Хертек олар өг-бүдезинге хууда ном санын (библиотеканы) шагдан бээр тургузуп, хөй-хөй номнарны чыып алгаш номчуп, кадагалап келгеннер. Ол номнарның аразында Тываның ТАР үезинде парлап үндүрүп турган явзы-бүрү номнары болган сеткүүлдерн хөй.

Амгы үеде хоочунарның кайыы-даа чок. Ынчалза-даа кырган Күлчүтмаа утбайның «келир үениң салгакчылары, ажы-төлүмге тураскаал болуун, номчуп, кадагалап чорунар» деп чагыг сөзүн бергеш. Шүй өртүмек школазының музейинге белекке берген номнары артып калган. Латин алфавитке үндезилеттингеп тыва бижик тургустунгаи соонда парлаттынып үнүп турган номнарын номчаашаң, уруглар төрээн Тывазының эртип келген төөгүзүнүң дугайында хөй-хөй солуун үүлдерни билип ап турарлар.

Школа музейинин организакчыларының бирээзи Салчак Монгеевна Чедер-оол башкы ТАР үезинин ол номнарын мөнгө бирдеи бирээ чокка соңгургалын көргүстү. Оларның аразындан 1931 чылда үнген «Тываның чаа үжүүнүн дүрүмү» деп номну онаалап бижикседи. Тыва бижиктиң үндезилеп тургускан соонда шын бижиириниң болган бижик демдектерин шың салырының талазы-биле баштайгы дүрүм болуп турарын-биле ук ном солуп.

«Тываның чаа бижиниин дүрүмүн» ТАР-ның эртем комитези үндүрген. «Чогаалдың чугаазы» деп номнуң эге чүүлүнде мынча дээн: «... Бо чаа үжүкту чогаалдың үндүрер чорукка ССРЭ иэдиң эртеминиң улуг хүрээлеңи база Омактың болган колониинын байдалын шинчилер эртемнит эвилелден кончуг улуг дузалаан болган делегей кырында шуптузубиле турар латин үжүкте түрк дылының айылгазындан үзеген алган, тыва дылга таарыштырып чаа үжүк дактаадып үндүрген...».

Тываның чаа үжүүнүн дүрүмү «Тыва дылдың ыыттары болган үжүктери», «Үзадыр адаар ажык үжүктерни бижиир дүрүмү», «Состүн соолун шын бижиир дугайы», «Бижиктиң демдектерни хереглээри», «Улуг үжүктер хереглээри» деп беш болүктерге хуваатынган. Шын бижилге болган бижик демдектериниң талазы-биле номда чүрүмчүткен дүрүмнериниң хөй кезии амгы үеге чедир хевээр артып туруру баштайгы дүрүмү, дыка дөмей бедүүк-даа болза, дыл эртеминге үлезилеп кылганын бадыткап турар. Ол дүрүмнү 5000 кезек кыдыр парлап үндүрген. «Тываның чаа үжүүнүн дүрүмү» тыва бижик тургустунган соонда баштайгы парлап үндүрген номнарының бирээзи. Ындыг болганда, оон сес-дөмээ номчаашаң, ажыг номнарның дылы-биле деннеп, тыва литературулуг дылдың кайы хире сайзырай бергенин билип алыр бис.

«Тываның чаа үжүүнүн дүрүмүнүн парлалгага үнгеннинден бээр 44 чыл эртвен. Ол дептерни мынча чедир кадагалап арттырын кааи кижилер эки ажылды кылган. Тыва бижиктиң төөгүзүн шинчилеп өөренириниге, тыва дыл эртемин оон ынай сайзырадырынга чугула үжүр-дугаалыг эске-дээ номнар Шүй өртүмек школазының музейинде шыгжатынып чыдар. Төөгүнүң турасказалдарын дилеп тывар, шыгжап кадагалаар ажылдың чугулазыв бедик көрүп, ону тып, шыгжап чоруур кижилерниң ажылын чер-черде төөгүнүң турасказалдарын камгалаар иннитилел организацияларга демдеглеп үнелээрин бодаза чогуур.

Б. БАРБА.

ИНСБРУК. (СЭТА-ның тускай корр.). Москва чоогу чурттуг Сергей Савельевтиң улуг тиилелгезинин соонда үш хонган соонда 15 километрге чарышка Сыктывкар чурттуг Николай Бажуковтуң мурнап келгенинин түңнелинде парзалга ажылдакчылары «Зеефельдтиде совет фестиваль үргүлчүлевишаан» деп чеченнээ чугаалажып турар апарган. Чемпион боду-даа, моңгун шаңналды алган—22 харлыг Ленинградчы, студент Евгений Беляев-даа, дартку черни эзээн Рудный чурттуг Иван Гаранин-даа Скандинавияның хаакчыларының аңдыга чедир тергиндеп келгени ол олимпийжи эң кыска дистанцияга бистиң хаакчыларывыстың кымга-даа аштырбазын херек кырында бадыткааннар.

— Жења Беляев олимпийжи чарыштың негелдезинге өзүгаар дыка дүрген маннап эгелээн. Ону башгай чамдык кижилер дыка хилиг деп санап турганнар. Бөгүн ол Ленинград чурттуг хаакчыдан үш-зе секунда мурнаар деп чүве дыка берге болду—деп, бо дистанцияга олимпийжи чемпион боду чугаалаан.

— Бодум дугайымда чүү чугаалаар сен дээр бөлүк, 30 километрниң чарыжынга оон баштайгы чартынга улуг күш үндүрген, соолунде кээп күш четпейн бергенимни айтыр үүрлүг мен—деп, Николай Бажуков уламчылап чугаалаан... Оон аңгыда скандинавчылар-биле чугле узун эвес, харын-даа кыска-даа дистанцияга маргыжып шыдаар аргавысты херек кырында көргүзүксээн мен...

100 муңну

Свердловскиде «Уралмаш» заводтан садыг четкинниче хеп чүүр «Малютка» дээр 100 муң машинаны чаа чүдүрүп чорутқан. «Малюткаларны» үзүктел чок бүдүрерин улустуң хереглел барааннарының пегинде организастаан. Аъш-чем кылыр ёзаалге херегжөр болган бажың киттинге ажыглаар эске-дээ эдилелдерни база ында бүдүрүп турар. Чөөнүн хереглел барааннарын бүдүрер тускай цехтер болган участоктар областың хөй-хөй бүдүрүлгелеринде ажылдап турар.

(СЭТА).

«СОВЕТ ФЕСТИВАЛЬ» ҮРГҮЛЧҮЛЕВИШААН

ФИГУРЛУГ ЧУҢГУЛААШКЫН

1. Ирина Роднина—Александр Зайцев (ССРЭ) фигурлуг чуңгулаашкынга шылгараан. Ирина—26 харлыг, Москва чурттуг, башкы фигурлуг чуңгулаашкынга 1958 чылда киржип эгелээн. 1969—75 чылдарның Европа болган делегей чемпиону, XI Кышкы оюннарга Алексей Уланов-биле ийилээ чуңгулаш чемпион болган. Александр—23 харлыг, Ленинградка төрүттүнген, Совет Армияның офицери, 1960 чылдан бээр спортка киржип эгелээн. Кадайы Ирина-биле ийилээ 1973 чылдан бээр Европа болган делегей чемпиону болуп турар.

2. Роми Кермер—Ральф Эстеррайх (ГДР). Роми—19 харлыг, оон эки 23 харлыг. Олимпиадага бир дугаар киржип турар. 1973 чылдан бээр делегей болган Европа чемпионаттарының доктаамал шаңналдыг черин эзелеп келген. **3. Манузла Гросс—Уве Нагельман** (ГДР). Мануэла—18 харлыг, Уве—25. Олимпиадада бир дугаар киржип турар. 1973 чылдан бээр ийиге чуңгулап эгелээн, делегейниң болган Европаның чемпионаттарының доктаамал шаңналдыг черин эзелеп келген.

САННАР БОЛГАШ МЕДАЛЬДАР

Февральдың төстүң эртенинде Ак олимпиадага командалар аайы-биле байдалдың баштайгы түңнелдерин көргүзүүрге мынаар турган:

ССРЭ — 95 санныг, АКШ—38, ГФР — 26, Австрия — 24, Финляндия — 23, Швейцария — 12, Канада — 11, Норвегия — 9, Италия — 7, ЧССР болган Франция—3-3, Швеция — 2 санныг.

База-да ол үеге чедир алган медальдарның саны: ССРЭ—14 (7 алдын, 2 моңгун, 5 хүлер), ГДР—10, АКШ—6, ГФР—4, Финляндия болган Австрия—3-3, Швейцария—2, Канада—1, Италия биле Норвегия 1-1 хүлер медальдарлыг.

Республиканың шкоолачылары спорттуң янзы-бүрү хевирлеринге солун маргылдааларны дыштанып хүнүнде эрттирип турар. Оларның эң ынак болган массалыг апар чыдар аюннарының бирээзи — шайбалыг хоккей.

Спорттуң бо хевири шкоолачылар арбузунга кончуг нептереңгей. Бир эвес ийи, үш чыл бурунгаар оны Кызылга чүгле ийи, чаңгыс черге ойнап турган болза, бо чылын шайбалыг хоккей ойнаар 10 ажыг шөлдер хөөрэйның янзы-бүрү булуңнарында бар.

Шайбалыг хоккейге Тыва АССР-ниң шкоолачыларының шилиндек командазы бо чылын зона маргылдаазынга багай эвес киришкен. Аныяк тренер Алексей Аранчаа спорттуң бо хевирин шкоолачылар аразынга нептередип, сайзырадыр талазы-биле улуг амыдыралы чорудуп турар. Оон секциязында хаара туттунган ойлдарның хөй кезии шайбалыг хоккейге бистиң республиканың шкоолаларының шилиндек командазында киргеп. А чөөнта чаа республика шкоолачыларының аразынга болган маргылдаага А. Аранчаанын белетизээн командазының ойлдары база бирги черни алган.

ЧУРУКТА: Кызылдың 12 дугаар квартальында шайбалыг хоккей ойнаар шөлде бичии спортчуяар белетиел үезинде.

В. ЧАДАМБАНЫҢ фотозу.

ТЕЛЕВИДЕНИЕ

ФЕВРАЛЬ 11-ДЕ

МОСКВАДАН

8.00—XII Кышкы олимпий оюннарында. 1. Хоккей. АКШ—Финляндия. 2. Хоккей. ССРЭ — ГФР. 3-чү үеэ. Өңнүт.
9.20—«Музыкалыг чагыг». Өңнүт.
9.50—Киножурнал.
10.00—«Кыш дугайында шүлүктер болган рассказтар». Өңнүт.
10.15—«Наймаа» ансамбльдиң концерти. Өңнүт.
10.50—Шупту чүвени биликсээр мен». Өңнүт хиножурнал.
11.00—Медээлер.
11.10—«Горнистер, кыйгыга харыылаңар!»
11.55—«Эртемденге сес». Академик Г. М. Франктың чугаазы.
12.10—Документалдыг телефильмилер программазы: «Сибирьниң делегей шөлү». «Черниң одунганы».
12.40—И. Гайдн — Соната ре мажор. Делегей конкурстарының лауреады А. Гинзбург күүседир. Өңнүт.
12.50—«Эрес-маадырлыг чоруу». Дамчылыглаан Совет Эвилелиниң Маадыры армия генералы П. И. Батов эрттирер. Өңнүт.
13.35—«Строготтар». Хөй сериялыг уран-чечен өңнүт телефильминиң баштайгы көргүзүлгезин. 2-ги сериязы. Өңнүт.
14.45—Киножурнал.
14.55—XII Кышкы олимпий оюннарында. Өңнүт.
17.30—«Үе». Информастыг программа.

КЫЗЫЛДАН

18.00—«Кино дээн-чоруктарының алымавагы». Киножурнал.
18.20—Телемедээлер.
18.30—«Өг-бүле». Телефильм.
18.50—«Кызылвысты чаагайжыдаан». Дамчылыга.
19.00—Телемедээлер.
19.15—«Сибирьде, Бийскиден ырак эвестө». Документалдыг фильм.
19.25—«Колдээниң ажыл-ижи». Дамчылыга.
19.55—Чарлалдар.

МОСКВАДАН

20.00—Медээлер.
20.15—«Төрээн чурттаа». Украин Совет Социалистиг Республика. Өңнүт.
20.45—«Строготтар». Хөй сериялыг уран-чечен өңнүт телефильминиң баштайгы көргүзүлгезин. 2-ги сериязы. Өңнүт.
21.50—22.00—Чаңсар.
22.00—«Мээң Москвам». Өңнүт телетайылбырлал.
23.00—«Үе». Информастыг программа.
23.30—01.30—XII Кышкы олимпий оюннарында. Хоккей. ССРЭ—ГФР.

ТААР

Бөгүн республикага бүргеп, аязыр, чамдык черлерге хар чаар. Барыын-хөө үлегиниң температуразы даглыг черлерге 6—11, өске артканнарында 14—19 градус соок болур.

Кызылга бүргеп, аязыр. Барыын-хөө үлегиниң температуразы 3—7 метр чедер. Агаарның температуразы даглыг черлерге 6—11, өске артканнарында 14—19 градус соок болур.

Кызылга бүргеп, аязыр. Барыын-хөө үлегиниң температуразы 3—7 метр чедер. Агаарның температуразы 14—16 градус соок.

Редактор В. С. ШАРАВИН.

КИНО

ФЕВРАЛЬ 11-ДЕ

«НАЙЫРАЛ»: «Мариига алмаастар» 10.00, 11.45, 13.30, 15.15, 17.00, 18.45, 20.45 шактарда.

«ПИОНЕР»: «Шортанның аңыткалы-биле» 9.00, 16.20, «От бургээн дазай» (2 сериялыг) 10.20, 13.20, 17.40, 20.30 шактарда.

«КАА-ХЕМ»: «Тавкер «Дербент» 15.00, 16.40, 18.20, «Он тостуң комитези» (2 сериялыг) 20.00 шактарда.

«ВОСТОК»: «Ак частымшыкы» 15.00, 18.40, «Эрги кежигниң чажыды» 16.50, 20.30 шактарда.

Редакциянның адреси: индекс 667000

Кызыл, Щетинкин-Кравченко кудумчузу бажын № 3 ТЕЛЕФОННАРЫ. Редакторнуң 2-24-63, редакторнуң эралакчыларының 2-35-24, 2-31-75, пропагзида кылдазының 2-31-75, хөрүсээлгалыг секретарының 2-23-54, партийжи амыдырал кылдазының 2-37-13, культура кылдазының 2-23-54, көдээ ажыл-агый кылдазының 2-21-47, үзетүүр кылдазының 2-22-64, чагаа кылдазының 2-41-27, информация база совет тургузуу кылдазының 2-20-60 корректорларның 2-27-41, бухгалтеранаяң 2-50-22, солуп келбейн барганда 2-32-75 телефоннче долгаар.

Тираж 16844 ЧАГЫГ № 74

СОЛУН НЕДЕЛЯДА

6 КАТАП ҮНЕР

Тыва АССР-ниң Министрлер Чөвүзелиниң Ном үндүрер чер. полиграфия болган ном садыының талазы-биле эргелелиниң типографиязы. (Кызыл, Щетинкин-Кравченко кудумчузу, бажын № 1).

ТС—00251

Бүгү чурттарның пролетарийлери, каттыжыңар!

ШЫН

СЭКП Тыва обкомунуң, Тыва АССР-ниң Дээди Совединиң болгаш Министрлер Чөвүлелиниң органы

№ 35 (10020) | 1976 чылдың февраль 12, четверг | 1925 чылда уделээлеттинген | Ортээ 2 көп.

СЭКП-НИҢ ДЕЛЕГАЦИЯЗЫНЫҢ ЧОРУПКАНЫ

ПАРИЖ. (СЭТА). Францияның Коммунистиг партиязының XXII съездизинге киржип чораан, СЭКП ТК-ның Политбюро кежигүнү, СЭКП ТК-ның секретары А. П. Кириленкога баштаткан СЭКП-ниң делегациязы Төрээн чуртунче чорупкан.

СЭКП-ниң делегациязын Бурже аэропортка ФКП-ниң Политбюро кежигүнү, ФКП ТК-ниң секретары П. Лоран болгаш ФКП ТК-ның кежигүнү Л. Байо олар удээн.

Үдээшкиниң аразынга ССРЭ-ниң Францияда элчизи С. Червоненко база турган.

СЭКП-НИҢ ДЕЛЕГАЦИЯЗЫНЫҢ ЭЭП КЕЛГЕНИ

Францияның Коммунистиг партиязының Төп Комитединиң чалаапы-биле ФКП-ниң XXII съездизинге ажылынга киржип чораан СЭКП-ниң делегациязы Парижтен Москвада ээп келген. Делегацияның составынга СЭКП ТК-ның Политбюро кежигүнү, СЭКП ТК-ның секретары А. П. Кириленко (делегацияның баштыкчызы), СЭКП ТК-ның кежигүнү, Эстонияның компартиязының ТК-зының бирги секретары Н. Г. Кэбин, СЭКП ТК-ның кежигүнү, Социалистиг Күш-ажыддың Маадыры М. Г. Попова, СЭКП-ниң Төп ревизия комиссиязының кежигүнү, СЭКП ТК-ның делегей килдизиниң эргелекчизиниң бирги оралакчызы В. В. Заглатин, партияның Николаевск обкомунуң бирги секретары В. А. Васляев олар чораан.

Аэродромга делегацияны СЭКП ТК-ның Политбюро кежигүнү, СЭКП-ниң МХК-зының бирги секретары В. В. Гришин, СЭКП ТК-ның Политбюро кежигүнүнге кандидат, СЭКП ТК-ның секретары Б. Н. Пономарев, СЭКП ТК-ның кежигүннери В. В. Кузнецов, Ч. М. Пегов, СЭКП ТК-ның кежигүнүнге кандидат Е. Ф. Карпова, СЭКП ТК-ның делегей килдизиниң эргелекчизиниң оралакчызы В. С. Шапошников, СЭКП ТК-ның херек эргелекчизиниң оралакчызы М. Е. Могилевец, генерал-полковник-инженер Ю. Г. Мамсуров олар уткуп алган.

(СЭТА)

КАШ ХОНУК АРТКАН

«Тыва даг-дүгү» комбинаттың ийиги эзлчээ ажыглалга кирер чоокшулаан тудум, мында ажыл-иш дүн, хүн чок удам хайыккан. Бо хүннерде дужаар объектиде чүс-чүс монтажчылар, ажыглакчылар, тудугжулар, шеверлекчилер ажылдап турар. Үжен ажыг паниянның улустары чурттап, ажылдап турар интернационалчы хоорайның чурттакчыларындан аңгыда, республиканың аңгы-аңгы булуңнарындан келген кижилер бо чугула тудугга улуг дузаны чедирип турар.

Оон аңгыда, чурттуң улуг-улуг хоорайларындан тускай артемниглер база үзүк чок кээп турар. Ажыглалга кирер чугула тудугнуң тудуун дүргедир дээш Ак-Довурак хоорайның албан-организация черлериниң, Кызыл-Мажалыктың тудуг организацияларының коллективтери, районнуң совхозтарының ажылдакчылары улуг дузаны чедирген.

Мында ам № 741 КМК-дан 40, Кызыл-Мажалыктың септелге-тудуг участогундан 20, «Барлык», «Шекпээр» совхозтардан 30-30 ажылчыннар хүн бүрү кээп ажылдап турар. Кол корпуста ам шеверлел ажылдары болгаш монтаж ажылдары арткан. Оон-биле чергелештир арыглаашкын ажылдарын кол корпустуң ишти-даштында чорудуп турар.

Партияның ам болур XXV съездиниң күш-ажылчы белектерлиг өткүүр дээш бригадалар аразында социалистиг чарыш улам кадбарган.

Январьда шеверлекчилер бригадаларыпдан Зинаида Салчактың, Галина Коляданың, Нина Оюннуң, Савыл Семис-оолдуң слесарьлар бригадазы, Куулар Хатын-оолдуң янзы-бүрү даштан кылган шалаалар кылыр бригадазы багай эвес ажылдап, бедик көргүзүглерин чедип алган.

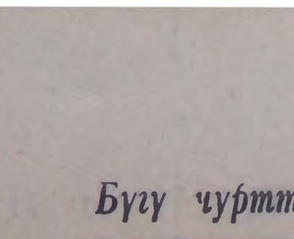

Кол корпустуң үстүкү каттарынче үнүп олурарга, ооң демдек бүрүзүнде ажыл-иш хайныышкынныг. Он дөртүү демдекте арыглал ажылдарын «Барлык» совхозтан келген ажылчыннар кылган. Дараазында каттарда шекпээржилер турупкан. Кол корпустуң 36-гы демдээнде Зинаида Салчактың шеверлекчилер бригадазы, а 39-та Кызылдың № 48 тудуг эргелелиниң шеверлекчилери Вера Араптаңның, Дарья Хертектиң бригадалары шалыпкын ажылдаан турлар.

Эң алдынгы Вера Араптаңның бригадазы борта келгеш тургустуунган, а бригадири мындан ажылдап кээриниң мурнунда Кызыл хоорайда ССРЭ-ниң Дээди Совединиң депутады М. В. Сафронованың бригадазынга ажылдап турган. Бодунуң бир эжи-биле шалыпчы тудугга эки-тура-биле келгени ол.

Вера бистиң республикадан Москвага Тинлелге тутуунуң чаныңга чурукка тырттырып чораан комсомолчуларның бирээзи.

Корпустуң салгын камеразында хөй чеңниг шишкиниң чартыны тургускан. Мында ажылдың хемчээли улуг-даа болза ажылчыннар хөй, ажыл шалыпкын. Слесарьлар Роман Шооң-оол, Владимир Иргит, Николай Чымба, ол ышкаш «Кустанай даг-дүгү» комбинаттан келген Герман Смирнов, Михаил Уткин олар кызымакай ажылдаан турар.

Артынчы продуктулар арыг, ылар белдирииң хөделдирикчи станциязында ажыл база-ла хайныышкынныг. Мында тудугжу Салчак Кара-оолдуң, монтажчы Забит Афауновтуң бригадалары-биле калы «Северовостокэлектромонтаж» трестиң Владимир Тучиниге удурткан монтажчылар бригадазы ажылдап турар.

Монтажчылар болгаш бетонщиктер хөделдирикчи станцияны февраль 15-тиң бетинде дужаарын үлээнгеннер. Ам мастер Владимир Петрович Акимовтуң удуртулгазы-биле № 225 комплектилиг трансформатор подстанциязынга деңгелерин эптеп, хөделдирикчи станцияның удуралганышкын щиттерин шуптузун тургускан. Ам монтажчылар станцияның электрилиг одаага айтырыгын шиятпирлеп, ооң-биле холбашкан ажылдарны чоргузуп турар.

Каш хонгаш ажыглалга кирер улуг тудугнуң кайызындаа ажыл-иш хайныышкынныг, кижи бүрүзү ону дүрген дужаар дээш бүгү күүжүн салган.

Х. МОНГУШ.

Ак-Довурак: ийиги эзлчег

Чарыш оду чайнап туру

Бирги черде — херээженнер бригадазы

Кызыл районда «Тинлелге» совхозтуң дирекция черн (директору С. Седен-оол), партком (секретары Х. Ховалыг) болгаш профэвилелдиң ажылчын комитеди (даргазы В. Тапаа) херээжен хойжуларның шээр малды ажаеп өстүреринге улуг рольдуун база оларның күселиң барымдаалаашк, совхозтуң девискээринде Кудук деп черде төп суурлуг херээжен хойжуларның тускай бригадазын эрткен чылын организастап тургускан.

Чаа бригаданың бригадирине совхозтуң мурнакчы болгаш дуржулгалыг хойжуларының бирээзи Оолак Сарыг-ооловна Тучайны томуйлаан. Бригадага иниитизи-биле 7300 баш хой быжыглаан. ССРЭ-ниң улус ажыл-агыйын хогжүдүрииң онгу беш чыл планының баштайгы чылында херээжен хойжуларының бригадазының кежигүннери чүс хойга онаалтыр 90 баштан эвээш эвес хураганны доруктурарын, бир хойданна 3 килограмм 100 грамм дүктү кыргыырын хүлээнгеннер.

Партияның XXV съездизинге толептиг ужуражыр дээш бригала кежигүннери күжениишкинниг ажылдап, бәштай ооллээн хойларының 1279 хураганнарын мендн доруктуруп, кыштаглаашкынны үлегерлиг чорудуп турар. Мурнакчы хойжулар Күжүгет Долзатмаз 350 хураганны, Ооржак Быллыш-оол—287, Ооржак Бадыы-Төре—340 хураганны бүрүн доруктуруп алган.

«Бүдүрүлгениң ажыктыын болгаш ажылдың шынарын бедидер дээш, 1976 чылда улус ажыл-агыйын планның чедиишкинниг күүседир дээш Бүгү-эвилел социалистиг чарыжының дугайында» СЭКП ТК-ның, ССРЭ-ниң Министрлер Чөвүлелиниң, ВЦСПС-тиң болгаш ВЛКСМ ТК-ның доктаалынга харыы кылдыр бригада кежигүннерн социалистиг чарышты улам калбартпышаан. Ак-Дашта № 1 хойжу бригаданың (бригадири Оңдар Белек-оол) малчыннарын чарышка кыйгырган.

Ак-Дашта хойжуларның бирги бригадазында 8150 хой бар. Бо бригада совхозтуң мурнакчы коллективтериниң бирээзин. Ында амгы үеде 921 хой ооллаан болгаш чаш хураганнар менди доругуп турар. Шээр малдың бүгү ходаларында байдал эки.

СЭКП-ниң XXV съездизимге толептиг ужуражыр дээш хойжулар ортузунга калбарган социалистиг чарыштың бир ай он хонук түңнелин совхозтуң дирекция черии, партком болгаш ажылчын комитеди чоокта чаа чүгаалажып көргеп. Социалистиг чарыштың бүгү көргүзүглериниң болгаш негелделериниң талазы-биле бирги черни О. Тумай удурткан херээжен хойжуларның Кудукта бригадазы ээлеп, тиилекчи болган. Шинчилгээ, ол бригадага совхозтуң дирекция черинің, партия болгаш ажылчын комитеттериниң шилчнир Кызыл тугун тывыскан.

«Тинлелге» совхозтуң дирекциязы, партком болгаш профэвилелдиң ажылчын комитеди база Кур чер көдээ Соведи хойжуларга шагаа байырлалын эрткен улус хүнде организастап эрттирген. Ча-соғуун адарының, тевектээриниң, кажыктаарының мерге кагарының, бодалганың, шыдыраанның болгаш спорттуң өске-даа хевирлериниң талазы-биле солун маргылдаалар шагаа байырлалының хүнүнде болган. Совхозтуң бодунга бүдүрген продукцияларының янзы-бүрү хевирлериниң деңгелге-садының организастаан болгаш кур чер совхозтуң бот-тывынгыр артистериниң улус концерти база болган.

Д. ЙРГИТ.

ЧУРУКТА: бригадир О. Тумай.

ЯНВАРЬДА СҮТ

Районнар	Сагган сүт (тонна)	Нигектенне (кг)
Республика	1696,7	97
Бай-Тайга	25,9	103
Монгун-Тайга	—	—
Барыын-Хемчик	70,3	93
Өвүр	3,7	15
Чөөн-Хемчик	189	91
Улуг-Хем	251,4	82
Танды	248,5	105
Бии-Хем	446	121
Тожу	9	38
Каа-Хем	262	113
Тес-Хем	17	27
Эрзин	14,3	36
Кызыл	159	104
Дуржулга станциязы	103,2	133

Республиканың ажыл-агыйлары сүт саалдазын эрткен чылдың январьда көргүзүглериниң хөй болган. Чижээлээрге, Улуг-Хем район 111 тонна, Бии-Хем 45 тонна, Каа-Хем 55 тонна сүттү эрткен чылдың январьныындан хойну бүдүргеп. Ынчалза-даа чамдык районнарда байдал эрткен чылгызынга четпес. Тожу, Эрзин, Чөөн-Хемчик районнар болгаш Дуржулга станциязының бүдүргеп сүдү эрткен чылдың ол үезинден эвээш болган. Ылаңгыя Тандың районда 35 тонна сүт кызырылган.

Чыл планының күүседези бирги кварталдың түңнелинден улуг хамаажыр. Ынчангаш бүгү ыштың сүт бүдүрүлгезинче утпаары чугула.

Черниң кежиин четтирер дизе

ЭКИ ҮРЕЗИН ЭЛБЕК ДҮЖҮТ БЭЭР

«Кандыг үрезинни чажып каар сен, ындыг дүжүттү алыр сен» деп орус улустуң үлегер чугаазы бар. Ону каксы тайылбырлаарга мынча дээш утказылыг: үрезинниң дынары эки болган тудум, хой дүжүт алдынар, а багай шынарлыг үрезин эвээш дүжүт бээр. Ынчангаш час чоокшулаш орда тараажы бүрүзүн баш удур сагындырып, аңаа эки белеткелдиг ужуражырынче кыйгырып турар хаңы утка сиңиккен домак ышкажыл. Шынап-ла ындыг. Черниң кежиин четтирер дизе, чазын чажар үрезинни эки шынарлыг кылдыр арыглап, белеткеп алыр керек. Ынчаргa республикада амгы байдал кандыгыл?

Февраль бирде медээ өзүгаар алырга, республикага ниитизи-биле 352827 центнер үрезин хынаалдага киргеп. Хынаалдадап илерээни болза, 53997 центнер үрезин чажар шынарыгга чедир ариглаттынмаан болган. Оон иштинде 36337 центнер үрезин бөктүг бооп турар. Хынаалдага киргеп ниити үрезиниң 188340 центнери бирги болгаш ийиги класстың кыддыр санаттыгын киргеп. Бо сан-түңнерни эрткен чылдың ол-ла үези-биле деңнээргe эвээш. Ынчан бирги болгаш ийиги класстың үрезиниң безин- 212170 центнер турган. Республиканың ажыл-агыйлары үрезин арыглаашкынын оожум темпиниг чорудуп, оон шынарынче сагыш салбайн турарын үстүнде чижек бадыткап турар.

Чөөн-Хемчик районга 37037, Улуг-Хемге—27940, Тандыга — —75420, Каа-Хемге—70600, Кызылга—44430 центнер үрезин хынаалдага киргеп. Оларның ишкинде бөктүг, чажар шынарынга чедир ариглаттынмаан үрезин эвээш эвес. Ылаңгыя Кызыл районуң колхозтарының 1760 центнер үрезиниң хөй хуузу чажар шынарынга чедир ариглаттынмаанын хынаалдадап илерээн. Эрзин районуң колхозтарында байдал база ооң дээредевес. Үк районнуң 6660 центнер үрезинни хынаан. Оон 4010 центнери чажар шынарынга чедир ариглаттынмаан болган. Ол дээргe, хынаалдага киргеп үрезиниң 60,2 хуузудур.

Келир частың хөрзүнүнге чажар үрезинни Бии-Хем районуң колхоз, совхозтары, ында «Скотопром» трестиң ажыл-агыйы—«Шивилиг» совхозу эки ариглап, бедик шынарлыг чорудуп турар. Ол райондан хынаалдага киргеп 57660 центнер үрезинниң чаңгыс килограммы-даа бөктүг, ыштыг болбаан. Харын-даа ооң 53530 центнери бирги болгаш ийиги класстың үрезинниг санаалып киргеп. Бо дээргe эрийкүүскомуун, хөдээ ажыл-агыйлар эргелелиниң, колхоз, совхозтарның тускай эртемниглериниң шудургу күш-ажылының түңнели, ажылды шын организастаанының ачызы, эки болгаш шынарлыг үрезинни үрүп алыр дээш ажылдаанын-дыр дээрзин көргүзүп турар бадыткал болуур.

Хынаалдага киргеп үрезиниң 95,6 хуузун «Сөвет Тыва» совхоз чажар шынарынга чедир ариглап албаан. «Бай-Тал» совхоз 2400 центнер үрезин хынаткан. Оон шүптүзүү чажар шынарынга чедир ариглаттынмааны илерээн. Хынаткан үрезинден «Алдан-Маадыр» совхозтуң 58,3, Тока аттыг совхозтуң 57,3, «Кара-Хаак» совхозтуң 55,2 хуузу чажар шынарынга четпейн барган. «Сөвет Тыва» болгаш «Кара-Хаак», «Үрен» болгаш өске-даа совхозтарда бирги болгаш ийиги класстың үрезиннери чок.

Онгу беш чылдың баштайгы чазында эки белеткелдиг ужуражыр, келир күстүң белни дужудуунуң магаданы—эки шынарлыг үрезинни белеткеп, ону долузу-биле үрүп алыры—ажыл-агыйларның кол сорулгазы ол.

СЕМИНАР ЭРТТИРГЕН

«Тоора-Хем» совхозтуң Совет Тыва салбырының төөгү Адыр-Кежиг суургa СЭКП Тожу райкомуунуң болгаш совхозта партия комитединиң организастааны агитаторлар болгаш политинформаторларның 40 ажыг кижи киржикчиниг семинары солуун байдалга эрткен. Семинарга партия, совет, профэвилел, комсомол активы, көдээ интеллигенция башылар, эмчилер болгаш көдээ ажыл-агыйның тускай эртемниглери кириишкен. Семинарның ишти угланышкынын агитаторлар, политинформаторларның үениң негелдезинге дүүшүр кандыг темаларже кол киржээнгей салыры угланыпкан.

СЭКП ТК-ның XXV съездиге «1976—1980 чылдарда ССРЭ-ниң улус ажыл-агыйының кол угланышкынгары» деп толевилелиниң дугайында болгаш республиканың, районуң эрткен беш чылда туңнелдериниң дугайында лекцияны СЭКП райкомуунуң секретары А. Ширап кылган. «1976 чылда» бүдүрүлгениң ажыктыын болгаш ажылдың шынарын бедидер дээш Бүгү-эвилелдиң социалистиг чарышының дугайында» СЭКП ТК-ның, ССРЭ-ниң Министрлер Чөвүлелиниң, ВЦСПС-тиң болгаш ВЛКСМ ТК-ның доктаалының талазы-биле лекцияны партком секретары А. Кашкак, делегей байдалының дугайында лекцияны СЭКП райкомуунуң пропаганда болгаш агитация кылдызының эргелекчизи эш Б. Сарыглар кылган.

Лекциялар районуң, совхоз будүрүлгезиниң эрткен беш чылда түңнелдери-биле болгаш чедир кылдымайн турар ажылдар-биле холбаалыг номчуттуунган. Семинарның киржикчилери боттарының ергадуужулгатын солуушкан.

А. АМБАРЖИ.

ЧАРЫШЧЕ КЫЙГЫРДЫВЫС

Шынарның беш чылында бүдүрүлгениң ажыктыын, ажылдың шынарын бедидер, планның опаалдаларны чедиишкинниг күүседир дээш социалистиг чарыш дугайында СЭКП ТК-ның, ССРЭ-ниң Министрлер Чөвүлелиниң, ВЦСПС-тиң болгаш ВЛКСМ ТК-ның доктаалын бистиң эргелелдиг тудугжулары номчуп таныышкаш, түүлдүгүүлүп деткип тур бис. Онгу беш чылда чедиишкинниг ажылдаары ооң баштайгы чылын канчаар эгелеп алырывыстап улут хамаарылгалыг. Ынчангаш социалистиг чарышты дээштиг организастаары чугула. Ооң негелделерин хынамчалыг ажылдап кылгаш, күүселдеэни боттандырары дээш бүгү күрлавырларны ажыглап ажылдаары бистеп негеттинер.

Шеверлекчи эптериивис Р. Григоровичиниң бригадазы утку-түтүр планны ап, эгелекчи саналды үүдүргешн мээң удуртуп турар бригадам база деткап турар. Бригадамның кежигүннери-биле сүмелешкеш планның онаалданы эде көрүп, утку-түтүр планны дырып шиитпирлеливис. Планда 57 муң рубльдиң тудут-монтаж ажылдарын кылыры көрдүнген турган болза, үткүштүр планывыста 65,5 муң рубльдиң тудут-монтаж ажылдарын кылырын, 680 рубльдиң тудуг материалдарын камнап алырын, 10 кижини шеверлекчиниң мергежилгеге өөредирин планнадывыс.

Онгу беш чыл—шынарның беш чылы болганда тудуг ажылының шынарын экижидеринче кол инчээнгейин утландырары чугула. Бистиң бригадавыс кылган ажылдың шынарын «экидеп» кудулаттайн үлээдирич дугуруушкан.

Ажылдың шынарын үдезиниибиле экижиттиишаан, дүрген темп-биле ажылдазы белеп эвес. Ынчангаш бригадада кижи бүрүзү чогаалыкчы бүүбиле, күжениишкиниг ажылдап, бот-харысалгазы улгатырып, күш-ажылдың чурумсагылгазын быжыглазы чугула. Эрткен чылын бистиң бригадавыстан чылдагаан чок ажыл шагы үзер чаңгыс-даа таварылга болбаан, сөөлүү чылдарда чурум-сагылга ажоок быжыккан. Кижи бүрүзүнүң ажылга хамаарылгазы шуут өскерилгеш. Мурнунда чылдарда ажылдап озалдаар, ажыл шагы үзер таварылгалар турбаан. Ындыг чоруктар ам шуут чок. Бригаданың цитчедиишкиниң, ажыл-иштиң түңнелга дээш кижи бүрүзүнүң сеткил дувүрел, харысалгазын шын угаап билириниң ажылдың шынары база хамаарыгыр.

Бригада кежигүннериниң чамдык үелерде дузалажырының хемчелгелери ап турар бис. Оларның уругларын ясларге, уруглар садыңга тургузары дээш кандыг-даа айтырыглар туруп кээр-дир. Кижилериң амыдыралынга дузалажып, деткимчени көргүзүн турарга, кижи бүрүзү коллективтиң күжүвүге бүзүрээр, ыр-өөрүүн арга-сүмезинге дамнар болдур чүве. Моңу онзалаң чугаалаарымның чылдагааны болза — бригаданы чаңгыс кижи дег каттыштырып, эп-найырадын быжыглап алырының дөзү бо айтырыгда деп бодаар мен. А кажан бригаданың кежигүнүвери «кижи бүрүзү коллектив дээш, а коллектив кижи бүрүзү дээш» ажылдаар, чурттаар болзувусса кандыг-даа бергелерни ажып эртип шыдаар, чедиишкин бистиң хоюзувуста деп санаар бис.

Тудуг ажылында бир кол айтырыг — шеверлел ажылдарынга механизацияны ажыглаары. СЭКП-ниң XXV съездизинге делегат, бригадир эвилис Августа Ивановна Ельшованың түүлүнде бо талазы-биле шүгүмүүлел чугаалааны кончуг шын. Бис ооң санаазынга каттыжар бис. Ажылдың шынарын экижидеринге механизмнерни ажыглаары улуг дузалыг. Ынчангаш шеверлел ажылдарын механизастаарын 60 хуу чедирер деп бодаң турар бис.

Доозукчу чылда № 48 тудуг эргелелинде социалистиг чарышка мээң удурткан бригадам тиилекчи болуп, коммунистиг күш-ажылын бригадазы деп хүндүлүг атты чаалап аалган. Ол белек атты шынзыдар, аңаа төлептиг болур дээш улам бедик кедүрүүшкүнүг киржип, Ранса Федоровна Григоровичиниң удуртуп турары шеверлекчилер бригадазын социалистиг чарышче кыйгырлывыс.

Л. МЯЗИНА, бригадир.

УСПА-ХӨЛДҮҢ КЫДЫНДА

1. ШЫНАА ДУРГААР

Сигени, кыргыныкы болгаш одар-белдирии эгээртинмес Успа-Холдуң, Тес-Хем аксынып, АК-Чыраанның делгем шынаазының ужу-кыдын коозулбас. Ооң чидиңнээш тулаалары, холчүгетторп кышкы бүдүжүнче шилчээш, ажык орунту, арбын беримчени ажылчы чоипүң эрге-ажыынга бараалгаткан Таңды, Улуг-Хем, Чөөн-Хемчик, Барыын-Хемчик, Бай-Тайга болгаш өске-даа районнарның чамдык ферма комплекстеринге ажыл-агыйлар, малчыннар, механизаторлар, шоферлер, механиктер, ветеринарлар, зоотехниктер, инженер-техниктер, бухгалтерлер, экономистер, ферма комплекстериниң начальниктери, бригадирлер, звеноводтар, доярлар, телятницалар, свинарьлар, операторлар, слесарьлар, электриктер, ооң-биле холбашкан ажылдарны чоргузуп турар.

2. БЕРГЕНИ АЖЫП ЭРТЕР

Мурнуусту кыштаг. Үш өгнүң узун янданнарындан хоюг ак ыш аттыккаш, шынаа куду, хүн ажар чүүне каккан чывырга алыспышаан, ынаар карангыже шимнип тур. Даштын шаараш кажаа чаныңга ийи кижи чугаалажып турда, чедө бердивис. Чаңгыс турзагда кыштаткан ийи ходан бода малдың бирээзиниң кадарчылазы Доңгак Бичен-оол биле Моңгуш Чүлдүм болду. Оларбиле мендн солушкаш, малының байдалын, боттарының амыдырал-чуртталгазын сонуургай бердивис — Шарыларывысты чаа-ла кажаалап кааш туруктей тутка узун кажаның бир аксын ажыдыпты. Тодуг шарылар чымчак хыргыыш чадыг кырында думчуктарын шүүдүлеттишаан, хөлиреди кежеп чыскырлар.

Отте кыштагда ийи кодаанның кадарчылары чыглып келген. Арависка амыдыралчы, ажылкашы чугаа эгелээн. — Бо иненерни Чыргыдай бээр эрткен күзүн чоорту одурлатпышаңмы, 29 хонуп чораан экселген бис. Мында 89 хуваа шары, 96 баш молдурга бар. Эрткен чылдың ноябрь, декабрь айларында дыка арыг баксыралды. Партия райкомуунуң, райүүскомуун талазындан бо кодаанарже сагыш салып, шыңгыы негелделиг совхоз удуртулгазынга салгаан-биле бүйдал экижээн—деп, ходаа шарыныг улут кадарчызы Бичен-оол Ортун-оолович чугаалап ор.

— Шын, харыы. Малывыстың

(Төөчүзү 2-ги арында).

ССРЭ-ниң Дээди Совединиң Президиумунда

Даймының чылларында ССРЭ-ниң орденнери болгаш медальдары-биле шаңнаткан тыдың ажыл-ишчилерни «1941—1945 чылдарда Ада-чурттуң Улуг дайынынга тиилелгениң үжен чылы» деп юбилей медалы-биле шаңнаар дугайында» доктаалды ССРЭ-ниң Дээди Совединиң Президиуму 1976 чылдың январь 30-да хүлээп алган.

Ада-чурттуң Улуг дайынының чылдарында ССРЭ-ниң орденнерин болгаш медальдарын тывыскан азы «Ленинградтың камгалалы дээш», «Москваның камгалалы дээш», «Одессаның камгалалы дээш», «Севастополь-дуң камгалалы дээш», «Сталинградтың камгалалы дээш», «Киевтиң камгалалы дээш», «Кавказтың камгалалы дээш» база «Совет Заполярьеның камгалалы дээш» деп медальдар-биле шаңнаткан тыдың ажыл-ишчилерни «Күш-ажылчы фронтунуң киржикчизиниң» деп бижиктит, «1941—1945 чылдарда Ада-чурттуң Улуг дайынынга тиилелгениң үжен чылы» деп юбилей медалы-биле шаңнаарын доктаалда көрүп турар.

Юбилей медалын ССРЭ-ниң Дээди Совединиң Президиумунуң өмүнээзинден эвилелдешкен болгаш автономнуг республикаларның Дээди Советтериниң Президиумнары, ажылчы чоннар депутаттарының крайлар, областар, округтар, районнар болгаш хоорайлар Советтериниң күүсеткен комитеттери тыпсар.

Юбилей медалын тыпсырыының барымдазы орден дептерин азы медаль тывысканының ышкыдылга биижин болдур. Ынчаарга «Ленинградтың камгалалы дээш», «Москваның камгалалы дээш», «Одессаның камгалалы дээш», «Севастополь-дуң камгалалы дээш», «Сталинградтың камгалалы дээш», «Киевтиң камгалалы дээш», «Кавказтың камгалалы дээш», «Сөвет Заполярьеның камгалалы дээш», «1941—1945 чылдарда Ада-чурттуң Улуг дайынынга шыгжарангай күш-ажылы дээш» деп медальларны тывысканының ышкыдылга биижин читкен болгаш ол медальдар-биле шаңнатканын бадыткаан турар архив документилери чон таварылгада, «1941—1945 чылдарда Ада-чурттуң Улуг дайынынга тиилелгениң үжен чылы» деп юбилей медалын үстүнде саналтынган медальдар-биле шаңнаткаының дугайында күш-ажыл дептеринде биижилеге үндезилээш азы ук медальдар-биле шаңнаткаының дугайы ыларны-биле хереглеп турар күүне, хөй-ниитиг организацияларының өске-даа документилеринге үндезилээш тыпсын болуур.

РСФСР-ниң Күүне шаңналдарының дугайында

РСФСР-ниң Күүне шаңналдарының талазы-биле РСФСР-ниң Министрлер Чөвүлелиниң Президиумунуң комиссиязының литература, уран чүүл болгаш архитектура талазы-биле 1976 чылда РСФСР-ниң Күүне шаңналдарын тыпсырыынга киргеп ажылдарны хүлээп ап эгелээн.

Ажылчы чонмарның коммунистиг киржизидилгезинге идиг-шин берип, социалистиг реализмниң принциптеринге дүүшүп турар болгаш хөй-ниитиниң каалбак үнелээшкинин алган, литература болгаш уран чүүл талазы-биле ажылдарны, а ол ышкаш онзагай болгаш канналгалыг архитектура шиитпирлээшкинниг ажылдарны чугаалажып көөр-биле хүлээп ап турар.

Шаңнал тыпсыр ажылдарны күүне, хөй-ниитиг болгаш чогаадыкчы организациялар идип үндүрүп болуур.

1975 чылдың июнь 15-ке чедир парлап үндүрген (коргүскен, дерип кыраан) ажылдарны комиссия хүлээп алыр. Хүлээп алдыкшыны 1976 чылдың июль 1-ге чедир чорудар.

Шаңналга киирер ажылдар идип үндүрери-биле холбашкан айтырыгларны РСФСР-ниң Күүне шаңналдарының талазы-биле РСФСР-ниң Министрлер Чөвүлелиниң Президиумунуң комиссиязынга тургузар. Адрести: Москва, К-274, Делегатская кудумчузу, 3, телефоннар: 299-39-05, 226-59-16.

СЭКП ТК-ның төлевилелин чугаалажып тур бис

КИЖИ БҮРҮЗҮНҮҢ ХЕРЭЭ

«1976—1980 чылдарда ССРЭ-ниң улус ажыл-агыйын хөгжүдеринің кол угланышкынырының дугайында» XXV съездиге СЭКП ТК-ның төлевилелин, «Шамбалыг» совхозтуң ажыл-ишчилериниң күш-амылчы кодурлуушкунуң хайнык-тырган.

Төлевилелди чугаалажып көөрүн чон ортузунга организастаарының планы партия райкомунуң харысалгалыг ажылдакчыларының кирзвятси-зи-биле совхозта партия организациязы ажылдап кылган. Боже агитаторларны, политинформаторларны, пропагандистерни, партбюронуң Шамбалыг кодээ Советтиң күүском кежигүнерин болгаш депутаттарны хаара тутказ. Оларның хурээлеп эрттирген. Кылыр ажылдың планның ажаа чугаалажып, участок, бригада, ферма, кыштаг, агитказтыра бүрүзүнге төлевилелди чугаалажын көөрүн таарыштыр хувааган.

Ол ажыл плап дугаар улуг кодурлуушкунуг байдалга эрткен. Коммунистер, ажылчыннар, инженер-техниктиг ажылдакчылар төлевилелдиң иэзи-биле деткип, онгу беш чылдың бирги чылында бедик-тен социалистиг хүлээлгелерин алгылаан. Ол ышкаш хүралдарга чүве чугаалаан эштер ажыктыг санаа-онаалдарын киргилеп, бо чылдың планның онаалдаларын күүседир дээш шудуртулу ажыл-ишче совхозтуң ашыл-ишчилерин кыйгырган.

— Бистиң совхозта бир четпес чүве болза, малчыннарның чаңгыс-даа кыштаанда электри чырыкчы чок болуп турары. Моон уржуулаан малчыннар телевизор көөр, радио дыңнаар, кеп чүүр машина чажектиг амыдыралдың нарын хереселдерин ажылаар арга чок боор-дур—деп, хойжу бригадада партболуг удурткучузу К. Куулар төлевилелди чугаалажып турда бодуңуң саналынга чугаалаан.

Бо чижектиг шинтпирлеге чогуур айтырыглар бистиң совхозта хөй. Сөскөс төвүүде эрткен чылын тутказ базынарда безин электри шугуму киирткимээн.

Аныяк совхозтуң ажылагыйын дүрген хөгжүдерде хамыктың мурнуида тудуг ажылынче кичээнгейин күштелдирери негеттиинге турар. Ынчангаш тудутка чарыгдаар ужуруг ажыл-ишчилерниң чыл санында ой-шаанда шингээдири, эгелээн тудугларны чогуур хуусавда ажылазага киирери чугула.

Ылаңгыя капитал салымышкынарны чашкаанаар чорукту болдурбас, объектилерни тударының хуусаазын шингны сагыыр дугайын СЭКП ТК-ның төлевилелинде эйткан.

Бисте бо талазы-биле улуг четпестер бар. «Шамбалыг» совхоз тургустунары-биле бүдүрүлге болгаш чонуң культура-амыдыралының азаар хөй тудугларын тудуп, ажыглазага киирерин планнаттынгаш. Оларның иштинде автомашиналар гаражы, МТМ, чүвар-бажың, клуб дээш өске-даа чугула тудуглар бар. Амга чедир оларның чаңгызы-даа ажыглазага киирбээн.

Тоску беш чылда ажылазага киирзе чогуур тудугларның доозулбайн баргаанының чылдагаанды чүдел? Ону кылыр ужуруг тудуг организациязының болгаш аажок хамаарыжылгалыг эштерниң олче кичээнгей салбазының түңнели ол. Совхозтуң клубунуң тудуун кежүп чогуур 585 мекчээнниг эртен беш чылда эгелээнь, чүгле таваан салгаш, ара соксаан. Ол тудугну кайы тудуг организациязы, кажан уламчыларын, ажыл доозарын планнап турарыл? Шамбалыгжыларга ол билдинмес.

Бүгү-иинги ортумак эртенин бедип алырының улуг горулгазын партия салгап. Ону аныяларга боттандырар дээш шинтпирлээр ужуруг айтырыглар бистиң совхозта хөй. Сөскөс төвүүде эрткен чылын тутказ базынарда чүрттээ безин электри шугуму киирткимээн.

Аныяк совхозтуң ажылагыйын дүрген хөгжүдерде хамыктың мурнуида тудуг ажылынче кичээнгейин күштелдирери негеттиинге турар. Ынчангаш тудутка чарыгдаар ужуруг ажыл-ишчилерниң чыл санында ой-шаанда шингээдири, эгелээн тудугларны чогуур хуусавда ажылазага киирери чугула.

Ылаңгыя капитал салымышкынарны чашкаанаар чорукту болдурбас, объектилерни тударының хуусаазын шингны сагыыр дугайын СЭКП ТК-ның төлевилелинде эйткан. Ол тудугну кайы тудуг организациязы, кажан уламчыларын, ажыл доозарын планнап турарыл? Шамбалыгжыларга ол билдинмес.

Бүгү-иинги ортумак эртенин бедип алырының улуг горулгазын партия салгап. Ону аныяларга боттандырар дээш шинтпирлээр ужуруг айтырыглар бистиң совхозта хөй. Совхозтуң ортумак школаның тудуун эгелеп, чоокку нйн чылда ажыглазага киирери эң-не чугула айтырыг. Суурга ортумак школа ажыттынар болза, 1—10 класс чедир өөренип болур назылыларның саны бо хүннерде четчир. Оон ыяй ол школаны ажылдар болза, совхозтуң механизатор кадрларын ук школаның базазынга белсткээринге болгаш школаның материал-техниктиг базазын сайзырадырынга, башкы кадрларны быжыглаарынга таарымчалыг салдарны ол чедирер.

Бо хүннерде, бүгү чурт партияның XXV съездизин төлептиг үткүүрүнге белеткенип турар үеде, тургузукчу улуг ишке боттарының үлүүн киирип турарынга шамбалыгжылар чоргаарланыр. Оон ажыл-ишчилериниң амыдырал-чурттазы чыл бүрүде улам эжиктиг чаагайжазын. Сөөлгү нйн чыл иштинде бистиң суурга үш чаа кудумчу немекпей, ажылчыннар, специалистер, көдээ интеллигенция чаагайжыдың туттунган бажыннарда чурттап турар. Ийи чыл бүрүзүнгөр өргөн бөөнө чок турган черде бир хөвү-трактор бригадазының төвүн тудуп, механизаторларның ажылдарынга, чурттарынга, дыштанырынга таарымчалыг чүүлдерни тургускан. Азып-чем болгаш үлегер баравиларының чаа магазинерни ажыглазага киирген. Ийи чыл бүрүнгөр Кызыл хоорай-биле совхозувустун аразынга автобус чорбайн турган, ам оон аргыжылгары доктамаал апаргаан. Бо үеник иштинде суурга сес чыл школазын ажыктан, инда 279 өөрөйнчи хаара тутказ. Инектиң 4, хойнуң 7 кажазы ажыглазада киргеп. Совхозтуң малчыннарының үрүлгары шунту интернатта күүрүмчи долу хандырылгатында чурттап, өөренип турар.

СЭКП ТК-ның төлевилелинде айтыкан бистиң Төрээн чурттавустуң өндүр улуг перспективаларынга шамбалыгжылар база чоргаарланып, өөрүп турар. Ол чугула документтиг коммунизмче улам бурунгаарлаашкынның оруктарын тодаргай айтыкан. Совхозтуң ажыл-ишчилери төлевилелди ылаң-биле чүүлдүгүнүн деткээн. Бригадаларга, фермаларга, коллективтерге эртикилээн хуралдарга коммунистер болгаш партия кежигүнү эвестер партияның салган соруглазын күүседиринге долу шинтпирлиинге илергейлээнер.

Онгу беш чылды эки күш-ажыл-биле эгелээрин хандырар. СЭКП-ниң XXV съездизиниң күш-амылчы чедимшкиннерибиле үткүүр дээш социалистиг чарыш совхозта калбарган. Дыка хөй мурнакчылар ол чарыштың мурнуку одуругларында киргеп. Чижээ, хойжу коммунист К. Куулар эрткен беш чылда хураган камгалап алырының болгаш дүк кыргыларының планнарын 119,9 болгаш 106,1 хуу күүсөткеп. Малчын коммунист М. Семис-оол, инек кадарчызы М. Шыырап, ажык коммунист чолаачы Ш. Доржу-оол, тракторист Д. Маштаков-оолар болгаш өскелер-даа боттарының хуусаа 5 чыл планнарын 4 чыл 11 ай иштинде чедимшкиннеп күүсөткеп.

СЭКП ТК-ның төлевилелин чугаалажып көргенинде, түңнелдерин болгаш сорулгаларны совхозтуң бүгү коммунистеринге ажык хуралынга чугаазашкаш, тодаргай шинтпирни хүлээп алган.

Онгу беш чылдың бирги чылының планның онаалдаларын чедимшкиннер күүседир сорулга-биле ол хуралга совхозтуң ажыл-ишчилери бедиткен социалистиг хүлээлгелерин алганнар.

1976 чылда көдээ ажылдагй продуктуларын бүдүрер болгаш күүрүеге садар, хөөнүң культуразут амыдыралын эки-жиндер, оларның ажылдап чурттазарынга, дыштанылгазынга таварымчалыг байдалдарны тургузар талазы-биле улуг сорулгалар салдынган.

Бо чылдың планның онаалдаларын чедимшкиннер күүседирииң бир үнедезини—ниитиниң малын хүрээлээп кыш ажырары, баш санын өстүрери, продуктулуун кудулаттазы болур. Амгы үеде малчын бүрүзү хууда социалистиг хүлээлгелиг. Кыштаг санында четпес сиген, савакны болгаш өске-даа чемнерын чедирген.

Кыпкы үеде малчыннар оргузунга политмассалыг ажылды күштелдирер сорулга-биле малчыннар коданнарынга совхозта партбюронуң, көдээ Советтиң күүсөкомунуң кежигүнерин хуваагаан. Амгы үеде совхозта хойнуң массалыг ооладашкыны, түлүктээн. Аңаа малчыннар эки белеткелдиг ужуражкан.

Совхозта сиген, сылос, савак, будук-бүрү чемиериниң биче эвес курлавыры бар. Ынчалзада бо кыштың нарын байдалын өөренип көргеш, директция чери, партбюро хымыгыып белеткээр тускай звенону тургускан. В. Бурбүүң удуртказы ол звено 500 тонна хымыгыпты кезип прессткээрин хүлээлгеп. Олар, Усба-Нурда бо ажылды уламчылап, турар. Прессткээн хымыгыпты сөөртүргө үш машинаны быжыглаан. Хымыгыпты кыштаглларже хүн бүрүде сөөртүп кээр турар.

Онгу беш чыл—ынмарның болгаш ажылдың ажыктыгыл белидериниң беш чылы. Ол кижи бүрүзүнүң хөрээ. Бо талазы-биле чедимшкиннерин совхозтуң ажыл-ишчилериниң чедип алырын хандырарынче партия организациязының политмассалыг, организациялыг ажылы угланган.

Д. КОЛ.

Кызыл районнуң «Шамбалыг» совхозунда партком секретары.

СЭКП-НИҢ XXV СЪЕЗДИЗИНИҢ ДЕЛЕГАДЫ

Александра Ивановна Рыжова — Калуганың радиолампа кылыр заводунуң 3-ку цехиниң эптекчизи. Ол ук заводка 1952 чылда өөренимчилеп киргеш, онза идегелдиг болгаш үр ажыглаттынар радиолампаларны кылыр ажылды шалыкмыш-биле шинчээдип алган, будүрүлге черинде мурнакчы ажылчыннарының бирээзи апаргаан. Анда «Профессиязының эң дээре» деп атты чаңгыс эвес удаа берип келген.

Ол социалистиг чарышка күш-ажылчы бедик коргузүлгеи дээш «Министерстволуң социалистиг чарышкыныг тергиининг» деп демдек-биле база шаңналткан.

Бодуңуң хуула беш чыл планның хуусаадан эрте күүсөткеиин дээш коммунистиг күш-ажылдың шалыпчызы А. И. Рыжованы Ленинин ордена-биле шаңналаан. Ол дуржулгалыг мастерниң удурткулгазы-биле он-он аныяк ажылчыннар боттарының арга-мергежилин улгаттырып турарлар.

А. И. Рыжова шөөдүүн коллективинде улуг хүндүткелдиг болбушаан, хөй-ниитиниң ажылынга хөй шак-үеин үндуруп, партком кежигүнү боон турар. Областның коммунистери ону СЭКП-ниң XXV съездизиниң делегадынга соцгаан.

ЧУРУКТА: А. И. Рыжова (солагай талдаан ийиги) ол заводтуң ажылчыннары Е. И. Рыжова, Т. П. Селезнова, Н. И. Шеварутина олар-биле.

П. МАСЛОВТУҢ фотозу. (СЭТА-ның фотохрониказы).

Александр Дарзыгович Моңгалбии хөй чылдарда хөй надарып келген. Ол эртнен чылын «Тес-Хем» совхозна улгаттыр маттыштырган наданчы надарып эгелээн. Оон наданында 1100 хөй бар. Олардан 800 хөй төрүүп. Малдың амгы байдалы эки.

Хойнуң бо чылын чүс хойдан-на 105 хураганны камгалап. хөй бүрүзүнден-не 3 кг дукту кыргып алырын хүлээзиген.

ЧУРУКТА: А. Моңгалбии.

А. ЗАЙЦЕВТИҢ фотозу.

Пропагандистиң индири

ДЫҢНАКЧЫ БҮРҮЗҮН ЧАҢЧЫКТЫРАР

Коммунистерни болгаш партия кежигүнү эвестерни марксизм-ленинизмниң теориязы-зын чепсегээрин—партийжи пропагандавының база бир кол сорулгазы. Бистиң партиявыстың политиктиг опредилгезин белик шыырлыг организастаарывыче кичээнгейни салып турарының чылдагаанды-даа ында.

Политиктиг болгаш экономиктиг опредилгезин үениң негелдезинге дүүштүр организастаар дээш, СЭКП Моңгун-Тайга райкому, тус-тус партия организациялары тодаргай хемчеглерни ап чорутказ. Ылаңгыя 1975—1976 опредилге чылы бедик организастыг байдалга эгелээн.

Пропагандист даалга харысалгалыг, үүге дээрге ол парфйжи опредилгезиниң системазында башкы кижи-дир. Ынчыг болганда, теория-биле чепсегленген болур, башкылаашкынының методун бодунга сиңирген турар. Ынчангаш пропагандист кадрларны шилип ап турарының бир чылдагаанды база ында.

Бодум 1959 чылдан эгелеп бо хүннерге чедир пропагандистеп келдим. Үе үезээ эвес эрткен, ажылга чамдык арга-мергежил-даа чедип алдынгаш. Баштайгы чылдарда бергелер черде таваржыр, оларны ажып эртеринге кижиниң бодундан улут хамааржыр.

Пропагандист хижиден хөйле негелделер турып келер. Оларның бирээзи—эвлеглиг сөөлгө белеткел.

Пропагандист кижи темага хамаарышкан айтырыгларга төй үе чарыгдаан, улуг хемчээлдиг лекциялар номчуп турбайн, хол-кол чүүлдерни амыдырал-биле холбап чугаалаары чугула. Теманы шын сайгарып, бидип алырынга дыңнакчы бүрүзүн чаңчыктырар. Ындыг сорулга-биле кыска конспектини бижидер, литература-биле хөй ажылдадыр. Ол ышкаш эрткен теманы узамдыктырбайн катаптап, сайгарып, зачеттарны хүлээп ап турары чугула. Кичээл бүрүзүнге чаа чүүлдерни, болуушкуннарны, ажыл-херекте-дер-четчестерни чугаалажып турары черле артык эвес деп бодаар мен.

Дыңнакчыларның өөренирингe таарымчалыг байдалды тургузары база чугула. Кичээл эртирер өрээл чырык, чылыг болгаш арыг-шевер, дериг-херекселдеря четче болза эки. А дыңнакчы бүрүзүн кичээлге белеткенир хостуг үе-шактыг маан-на тыпкан турарын, четчир санныг өөредилге херек-селдери-биле хандыртынган болурун чедип алыр.

Бо өөредилге чылында райкүүском чанында организастаттынган теоретиктиг семинарны чоруудуп турар мен. Баштайгы кичээлдерге Европата яйыыл чок чорук болган кады ажылдажылга дээш Хельсинкиге болуп эртнен Чөвүлел хуралдың документилерин, «Сайзырагай социализм болгаш социалистиг күрүменниң социал структуразы», «Социализм болгаш амыдырал» деп темаларны сайгарып эрткен бис. Бо болгаш өске-даа темаларга хамаарышкан айтырыгларны дыңнакчыларның шингээдип ап турары эки. Теоретиктиг семинарда хаара тутказ 12 кижиниң иштинден ылаңгыя Ламажык Көшкендей, Болатмаа Сайчак болгаш өскелерниң-даа эки өөредилгезиниң маанаа демдеглээр бодап тур мен.

Бо хүннерде семинарда хаара тутказ 12 кижиниң иштинден ылаңгыя Ламажык Көшкендей, Болатмаа Сайчак болгаш өскелерниң-даа эки өөредилгезиниң маанаа демдеглээр бодап тур мен.

Бо хүннерде семинарда хаара тутказ кижи бүрүзү СЭКП-ниң XXV съездизини төлептиг үткүүр дээш үлам күженишкиннинг ажылдап, теоретиктиг билиглен шингээдип алыр дээш кызымаккай өөренип турар.

М. ОНДАР,
пропагандист.

КОРУМ-ЧУРУМ ЭКИЖЭЭН

Эрзин районнуң Сарыг-Булуң кодаа Советиниң чанында эш хуу суут чүгаар ажылдыгларның бирээзинге санаттырып, кодаа Советтиң девискээринге корум-чурум үраар, арага-дарыга хандыктып, ажыл шагы үзер, ог-будеви-биле найырал чок чүрттап турар, түрмек өөр чоруктар кылыр кижилерниң хөрээн хөй-ниитиниң мурнунга удаа-дараа коруп турар. 1975 чылда 13 удаа эштхуу суудун кылып, анаа 30 ажыг кижилерниң хереглерин көргеш, тус-тус хемчеглерни хулээткеп.

Үстүнде эш хуу суудунга көрдүнген кижилерден боттарынга чогуур түннел үндүрүп, чурумун экижидип, эттинип турар кижилер аажок эвес. Чижээ, Шура Шылыраа, Оттун Күнүүжеп, Сергей Серембил, Үүнүн-оол Бавуужан болгаш өскелердээ колхоз будүрүлгелиниде мурнакчы ажылдап турарлар.

Бо кодаа Советтиң чанында эш хуу судундан ангыда друженниктер болуу база багай эвес ажылдап, суур иштинге дежуриийлап, чурум үраар, кем-херек үүлгедир кижилерни илереткеш, чогуур материалдарны тургускаш, хемчээп ап турар.

Сарыг-Булуң кодаа Советиниң бо чедимшиин ажылынга удурултаны экижидип, оларның ажылынга боттуг дуланы чедип, чөө ортузунга кем-херекти боддурбас база корум-чурум үраар черукту уэуткаар талазы-биле таныжылга-суртаал ажыллары чорудуп келген. Оон түңнелинде кодаа Советтиң девискээринге болган кем-херектин саны 1974 чылдан аваажаан. Корум-чурум үраар чоруктуң саны база кызырылган. Бо эш хуу суд 1975 чылын декабрь айда чон мурнуйна отчёдуп берип, суурнуң чүрттакчыларының арга-сүмезинден, ажылдап эгелээн. 1976 чылда база бир удаа эш хуу судун чыылдырып, хөй-ниитиниң корум-чурумуй үреп, үүрмек машина кезектери оорлаан кижилерниң хөрээн көргеш, кеземчеин хулээткеп.

Сарыг-Булуң кодаа Советиниң чанында эш хуу судунуң даргазы 58 харлыг Д. С. Сояң назылап кырый берген-да болза, хөй-ниитиниң даалгазын ак сеткилдиг күүседип турар. Дава Сотпаевич хөөлүү органының ажылдакчылары-биле үргүлүү харылзааны тудуп, болуунуң билбейн барган чүүлдерин олардан айтырып ап, ажылдап турар. Эш хуу судунуң ажылынга прокурор Б. М. Күржепей, суд даргазы Е. Даажы-Сегбе олар боттуг дузаны үргүлүү чедирип турар.

С. МОРГУЙ.

Негелделиг диспетчер

«Тес-Хем» совхозтуң автомашиналарының хүнде ныяыр амылдарын хуваап, чолаачыларның путёвказын бижип берип орар диспетчер Чооду Арапчынның ажыл-ижининң дугайында маңаа чугаалансадым.

Эртнен чылын совхозтуң механизатөрлары ниитизи-биле 23 тонна ныяыр-чаяр материалдарны камнап алган, оон-биле чергелештирер чүүк совртуягзин болгаш күш-амылдың будүрүнчүлүүн база өстүрген. Артык мезиктер, электроэнергия камналгазын чедип алган. Оруктарга автомашиналарның азаа-ондакка таварыштыр, чолаачыларның арага-дары ижип, ажыл шагы үзер чоруу мурнундагы чылдарга деңнээрге дыка эвээжээн.

Бо бүгү чедимшиннерге диспетчер Чооду Арапчынның кимирген улуг-хуузу улуг. Рейстен келген машиналарның шагын, эмнелген чүүгүнүң хемчээлин, эртнен километрин ол шыңгыяы контрольдап, даалганы күүсетиен чолаачының кылган ажыяының будүрүнчүлүүн доктаамээл хайгаарап турар.

Чооду Будеповичиниң кылган документилери эге-семселиг, чолаачыларның ажыр шалыкын, кылган чарыгдалын долузу-биле билдиңгир ыяыдыр демдеглеп, санап, түңнел ааан өтчётту бухгалтерниңга думатаап турар.

Механизатөрларның чоокта чаа болуп эрткен будүрүлге хуралынга Чооду Будеповичи мындыг санаа берген:

— Онгу беш чылдың баштайгы чылында чолаачыларның болгаш өске-даа механизатөрларның сагыяга-чурумун улам экижидер, куш-ажылдың будүрүнчүлүүн база бедидер талазыбиле социалистиг чарышка «Чодураа» колхозтуң механизатөрларын ыяыгыраалыңар. Оларны тиилеп үнер төлээде сагыяга-чурумну быыыглавышаан, машина-техниканың чүүк чок халыыр чоруун эвээжеевио бис.

Чооду Арапчын—автопарктың профком даргазы. Ол хөй-ниити ажылынга ивепкейлиг киришпишаан, хурал-суглаанны үргүлүү эрттирип турар. Оон аңгыда ол совхозтуң эш-хуу судунуң база даргазы. Куш-ажылдың сагыяга-чурумун үрээр, ог-будеэинге амырыш бербес ийи-чаңгыс инженер-биле ол шыңгыяы демиселди чоруудуп турар.

М. ТИРЧИН.

З. САЛДЫНЧАК ХӨӨН

(Эгези 1-ги ярында)

байдалы бергедеп турду. Даргаларымыс одаа-белчиирлиг чер дээш бисче кошкак сагыш салган болдур ийин, ынчан суг-биле дүрген одекпен бергедеп, ону сөөртүр транспорт база чок турду. Энир чылын тутказ. «О. Шынаа» совхозтуң балазы-сымында аудук чамыыста. Оон мотору ажылдавастаан. Мынча чедир ону ажылдадыр дээш чадавас. Ынчалза-даа удаваанда суг сөөртүр машинавы бисче быжыглаан. Кажаа иштинге хымыгыып чадарын база организастаан бис. Четчир комбикорм-даа келген. Оон соонда байдалывыс экижээн—деп, мөңдүүлгалар ажаакчымын Сат Опам-оол немей тайылбырлады.

— Шаңдарыңы болгаш молдургалаарыңы хайчаар ажаан тур сиңер, чер одарладып бе ажы тургузу азырап бе?

— Эртенги чывар эртип чорда сиген-биле чемтергеш, кошкактарын ажыы үскеш, одарладып ужуруер. Дүште турлага чылыг суг-биле суглаабышаан, чарба каап бээр. Кежээ кошкактарын тургузу азырап, сигеннетиивеен, суда-биле чарбаны долаан чемгерип, чылыг сутту берип тур бис—деп, молдургa кадарчызының дузалакчызы Констанция Сат чугаага киржип берди.

Аяанма Чөчүкпеевна Кара-Сал чугаазы үзе киргеш, мынча диэн:

— Күш-ажылгы амыдыралынны мал ажылынга бараалаадып келдим. Ажыыгыр, шыдамык, кежээ чорук мал ажылында бергe ажыктарны ажып эртеринге дузалыг дээрн-ле чөп. Бо малдар түс черниң агаар-бойдузунга тааржып, ажыып келзи. Ажаалга-хайгаралын бүгү тала-биле ажыжидери кызыл тур бис.

Шак ийдыг ишчи чугаа хөй болган. Оон дараазында бода мал малдакчыларынга эш Бойлу чүрттүң амыдыралында чугула болуушкуи — СЭКП-ниң XXV съездизини төлептиг үткүүрүнүң социалистиг чарышка киржишкен бүгү совет улустуң тайбың, чогаадыкчы, тургузукчу күш-ажылчы демселиниң, республиканың болгаш райониуң амыдыралының база делегейде болуушкуннарының дугайын чугаалап берди.

— 1975—1976 чылдың мал кыштаглаашкынының уржуктарын шыдамык, түрүштүг демисел-биле ажып эртер ужуруг. Малдың ажаалгазын экижитпишаан, мал чемининг чарыгдалын ажыы-ягыйжы дзу-биле чорудар, шарыларының деңгилде-семиртилгезин экижидер дээш ажылдаар сорулга мурнуиарда салдынган—деп чугаага берди.

Эртенги чывар эртип чорда Д. Бичен-оол, М. Сүлдүм олар ог-буделарының ишти-биле кады кодан шарызын кажаадан үндүрүп чемгере берди. Шарылар-ның күш-делгей багай эвес.

Кодаларда сиген эвээжел түүда. «О. Шынаа» совхоз шефке ап, ийи автомашина чүүгү сигеиеп республика ужур-дузалыг бог-оруглга чарылгалыг мал чеми белеткээр бригадазының фондузуидзи сөөртүп эккеп бергеиеиге малчыннар өөрүп четтиргеиие илергейлеп турган. Четпес чүве—кудук ажылавас. Ол кудуктуң суг үндүр сорлуурээ моторунуң ажылдавастаамнын чылдагаанын толаритказ, оон кылырының хемчээл алыры-биле. Чөөп-Хемчик райкүүсомуиуң кодаа ажылдаа сиген, чарба, дус херек. Кол нетелде сут. Кышкаг чоогунда туяаз суунуң дожун оя шөпкат, оон суггарып турар. Чылыг суг чок. Малчыннуң күдээзи дузалакчы болуп ажылдап турар. Ол Шеижже чанаттаам орта ажылдавастаан. Долгамдыр чер-черн-биле тулаалыг, кажаа-даа кыштаг турбаан черни шилээп, кыштаг тутканы ыяы эвес. Ол кодаанның кажаазының иштинден суг сыстып үүлп орар. От иштинден база. Малчыл бодуиуң бодалын мынчаар илереттн:

— Бо кодаанны Шеижже апарбайн, «О. Шынаа» совхозтуң Ак-Чыраа суурунуң чоогунда эш кыштаглаарының бирээзин дилеп дутурушкаш, олче кежүүл кыштадырын көрзе. Оиу дарыы боттандырза эки.

Э. Ховалыгның ол санаалы чеп болгу дег. Совхоз удурткучулары салдынчак хөөндеи чайлап, бо кодаида малдың ажаалгазынче, хайгаараалыиче сагыш салза чогуур.

4. АРА КЫЛГАН АЖЫЛ

Соан-Доржу Куулар удурткан бригаданың ишчилери шеижилерден дузак чок ажылдаан тур. «Тывa» совхозтуң ол бригадазы 500 тонна хымыгыпшты мал чеижже белеткээр үжурлут. Ам 450 ажыг тонналы белеткээн. Оон 268 тонна Теведа-ва сиген, чарба, дус херек. Кол нетелде сут. Кышкаг чоогунда туяаз суунуң дожун оя шөпкат, оон суггарып турар. Чылыг суг чок. Малчыннуң күдээзи дузалакчы болуп ажылдап турар. Ол Шеижже чанаттаам орта ажылдавастаан. Долгамдыр чер-черн-биле тулаалыг, кажаа-даа кыштаг турбаан черни шилээп, кыштаг тутканы ыяы эвес. Ол кодаанның кажаазының иштинден суг сыстып үүлп орар. От иштинден база. Малчыл бодуиуң бодалын мынчаар илереттн:

— Бо кодаанны Шеижже апарбайн, «О. Шынаа» совхозтуң Ак-Чыраа суурунуң чоогунда эш кыштаглаарының бирээзин дилеп дутурушкаш, олче кежүүл кыштадырын көрзе. Оиу дарыы боттандырза эки.

Э. Ховалыгның ол санаалы чеп болгу дег. Совхоз удурткучулары салдынчак хөөндеи чайлап, бо кодаида малдың ажаалгазынче, хайгаараалыиче сагыш салза чогуур.

Хая. суурда чедиртинген.

— Бисте куш-ажылдың чурумү багай эвес. Бир деминг ажылдап турарывыстан онаалдавыс ажыр күүсеттинип тур. Партиниың XXV съездизиниң эжыттынар хүиүиге чедир 90 тонналы белеткээрнн дутурушкаш, ажылдап тур бис—деп, бригадаиа чугаалады. Ол бригада хүнде-ле 450—500 мөөнээн хымыгыпшты белеткеп турар.

Чамдык бригадалар эки ажылдап турда, чамдыктары, иланғыя Ленин аттыг колхозтуң, «Чираа-Бажы» совхозтуң бригадалары техниктиг чылдагаан-биле ажылын ара соксаткаа. Ленин аттыг колхозтуң 150 тонна хымыгыпшты белеткээн, а оон чүгле 25-ле тоннаны сөөртүп алган. Оон сөөртүлгэи коиитт оожум. Кывар-чаар материалдар чогуудан ыяыгыпшты ажаалгазын соксаткаш, бригадазының ишчилериниң хөйү чаңгаа.

«Чираа-Бажының» М. Мыртык-оолга удурткан бригадазын хөй ыяыгыпшты белеткеп алган. Пресс-подборшиктиң чамдык кезектери, сиген кезер машинна бизи уредегиичизеи ол бригаданың кижилериниң хөйү Чыргалыже чаңгаа. Кыштаглаашкынчыл берге, шинтпирлиг чеииде ол бригадаларны кагап тургузары чугула.

М. СЕВЕН.
Куш-Терек—Чадаана.

НОМ — КИЖИНИҢ ӨҢНҮҮ

Төрээн чуртувуста

БРАТСК. (Иркутск область). Братсктиниң алюминий заводунда будуруп ундуруп турар матанмага курунениң шынар демдээн тывыснан. Ам ол будуруглеғиниң бугу-ле сериялыг продукциязынга ол демдекти тывысканы ол. Братсктиниң металлургтары СЭКП-ниң XXV съездизинге алдар кылдыр аянган ноя дүлээлгезин хуусаа бетинде күүсеткен.

ГОРЬКИЙ. Ол областың шөлдеринде ийи муң аттыг автомобильдер болгаш трактарлар, ооң санныг чүдүрер техника ажылдап турар. Ам механизаторлар бо чылдың дүүдүнге ажыглаар беш миллион тонна органиттиг чемишчидилгелерни сеөртүрүнче киргилеп. Кол шалыпчы куш — «Сельхозтехниканың» районнар салбырларының түспайлаттыгған отрядтары. Чөшишчидилгелерниң хөй кезиин олар сеөрткен.

(СЭТА).

Эртиен чылдың ноябрьда РСФСР-ниң Номга ынакшылдыгларның эки тура ниитилелиниң баштаар черинің дакаалга Бүгү-эвилел конгрессиниң баштаар черинің пленумнары болуп эрткен. Ол пленумнарның кажыктыда номга ынакшылдыгларының чаа ниитилелиг үелиг шилэй быныглаар деткилер болгаш СЭКП-ниң XXV съездизинге утуктуур бодулгалар дүүлээшкин айтырыгны өңнээлээшкен.

Россия Федерациязының Ниитилелиниң баштаар черинің плендуң ниитилелдә турустуг съездинден бээр эрткен чыл бичө аразы уеде ону черлерге организастаар ажылдар база СЭКП ТК-ниң XXIV съездизиниң айытқан сорулгаларын күүсеңер талазы-биле элээн ажылдар кылдыгын деп демдеглээн.

Ол чергә иштинде Россия Федерациязының областарында, крайларында, автономнуг республикаларында, округтарында, хоорайларында болгаш районнарында ниитилелдиң 2 муң ажыг салбырлары, 605 муң кежигүнеринг 18 муң ажыг эге организация турустунгай. Үлетпүрүнүң тудутнуң, колхозтарның болгаш совхозтарның, албан организацияларның болгаш өөредилге черлериниң 7665 коллективтери Ниитилелдиң коллективтиг кежигүнүге киргеи.

Чаа ниитилелдиң чер-черде организацияларының ном пропагандаларының янзы-бүрү хевирлерин болгаш методтарын чедиишкинниг ажыглап турар. Олар номтулга конференцияларын, литература кежээлерин, ном делгелгелерин, ном байырлалдарын, чогаалчылар, партия, күүне болгаш хөй-ниитиг ажылдакчыларының, дайынның болгаш куш-ажылдың хоочуннарының, эштелеңнер, бүдүрүлге мурнакчылары-биле номчуктуларының үжүражылгаларын организастап турар.

Ол шыкаш ном тарадыкчыларының күүсеңиң дүрген өгүп, номгаа ынакшылдыгларның клубтарының, хөй-ниитиг библиотекаларының, үлүсүң ном садыларының, школаның коопературивтерниң четкизи калбарып турар.

Бистиң республиканың партия болгаш хөй-ниитиг организацияларының ном ынакшылдыгларның эки тура ниитилелиниң республика болгаш хоорай, район салбырларының ниитилелдиң чер-черде организацияларын турустарын-биле чергелештир, ооң чаңчылче ажылын — номну пропагандалаар, ону тарадырынга дузалаар ажылын калбартып эгелээн.

Номга ынакшылдыгларның ниитилелиниң турустугаңы-биле чергелештир ном пропагандазының янзы-бүрү хевирлерин калбарган. 1975 чылда «Шын», «Тувинская правда», «Тываның аныяктары» солуунарга марксизм-ленинизмниң классиктериниң, ниитилел-политиктиг үелээлелдиң ном делгелгелерин, литератураның номчулга конференцияларын организастаарының, ажыл-ишти ажылдакчыларының, үлүсүң ном садыларының, школаның коопературивтерниң четкизи калбарып турар.

Бистиң республиканың партия болгаш хөй-ниитиг организацияларының ном ынакшылдыгларның эки тура ниитилелиниң республика, хоорай болгаш район салбырларын чергелештир, ооң чаңчылче ажылын — номну пропагандалаар, ону тарадырынга дузалаар ажылын калбартып эгелээн.

Номга ынакшылдыгларның ниитилелиниң турустугаңы-биле чергелештир ном пропагандазының янзы-бүрү хевирлерин калбарган. 1975 чылда «Шын», «Тувинская правда», «Тываның аныяктары» солуунарга марксизм-ленинизмниң классиктериниң, ниитилел-политиктиг үелээлелдиң ном делгелгелерин, литератураның номчулга конференцияларын организастаарының, ажыл-ишти ажылдакчыларының, үлүсүң ном садыларының, школаның коопературивтерниң четкизи калбарып турар.

Бистиң республиканың партия болгаш хөй-ниитиг организацияларының ном ынакшылдыгларның эки тура ниитилелиниң республика болгаш хоорай, район салбырларын чергелештир, ооң чаңчылче ажылын — номну пропагандалаар, ону тарадырынга дузалаар ажылын калбартып эгелээн.

Номга ынакшылдыгларның ниитилелиниң турустугаңы-биле чергелештир ном пропагандазының янзы-бүрү хевирлерин калбарган. 1975 чылда «Шын», «Тувинская правда», «Тываның аныяктары» солуунарга марксизм-ленинизмниң классиктериниң, ниитилел-политиктиг үелээлелдиң ном делгелгелерин, литератураның номчулга конференцияларын организастаарының, ажыл-ишти ажылдакчыларының, үлүсүң ном садыларының, школаның коопературивтерниң четкизи калбарып турар.

Бистиң республиканың партия болгаш хөй-ниитиг организацияларының ном ынакшылдыгларның эки тура ниитилелиниң республика, хоорай болгаш район салбырларын чергелештир, ооң чаңчылче ажылын — номну пропагандалаар, ону тарадырынга дузалаар ажылын калбартып эгелээн.

Номга ынакшылдыгларның ниитилелиниң турустугаңы-биле чергелештир ном пропагандазының янзы-бүрү хевирлерин калбарган. 1975 чылда «Шын», «Тувинская правда», «Тываның аныяктары» солуунарга марксизм-ленинизмниң классиктериниң, ниитилел-политиктиг үелээлелдиң ном делгелгелерин, литератураның номчулга конференцияларын организастаарының, ажыл-ишти ажылдакчыларының, үлүсүң ном садыларының, школаның коопературивтерниң четкизи калбарып турар.

Ниитилелдиң чер-чер организацияларын М. А. Шолоховтуң төрүттүнгеннеден бээр 70 харлаанын, С. А. Есенинниң 80, С. Н. Сергеев-Ценскийниң 100 чыл болганын болгаш өскө-дээ ниитилел-политиктиг, төөгүлүг болуушкуннарны байырлап эрттирериниң идепкейлиг киришкен. Ол байырлалдар үе чогаалчылариның чогаалдарынга, ниитилел-политиктиг литератураның номчулга конференцияларын организастаарының, ном журналдарны, литература кежээлерин, номнар делгелгелерин кылырының, лекциялар номчуурунуң хевирлер-биле эрткен.

Чижээлээрге, ниитилелдиң Кызыл хоорай салбыры биле Пушкин аттыг библиотеканың 1975 чылдың апрель 25-те «Улуг болгаш чөнге шылгаралга» деп темага эрттирилгеи ном журналынга Аза-чурттуң Улуг дайынының киржикчилериң Н. М. Сухинин, А. П. Бычков, Б. С. Лама-оолдарның сактыышкынныры дыңнаан, төөгү эрттемнериниң кандидаты Ю. Л. Арапчын «Тыва — фронтуга» деп темага лекция номчаан. Номга ынакшылдыгларның бөрээни Ю. Н. Хлынов шерээтриоттуг темага доктулдаалыгын, ында болуушкун хууда чыындыларындан номнарны чыыгаларга коргузуп танышкан. Ооң соонда чыылгаларлар «Дайынчы номнар» деп темалыг ном делгелгези-биле танышкан. Кежээниң түңнел кезээнде хөгжүм-шинк театрының артистери болгаш ураң чүүл училищезинең сургуулдары дайын үезиниң юрларын ырлап күүсеткен болгаш дайынны шүлүктелдер номчаан. Ынаыг кежээлер район бүрүзүнге эрткен.

Кыдыгаа ажылдар-биле чергелештир ниитилелдиң эге организацияларын турустар, ниитилелдиң хүүлелиниге номгаа ынакшылдыгларны хаара түдүп кирер ажылда четкистер ви-дээ хөй. Ниитилелдиң эге организацияларны бүдүрүлге, түдүг коллективтериниң, колхозтарының, совхозтарының, оларның салбырларының, албан организацияларның черлериниң хөй кезиинде ажга чедир турустугаңаан, ниитилелге хуу болгаш коллективтиг кежигүнер хүлээп алыр ажыл ооруун чоруп турар. Ниитилелдиң республика салбыры СЭКП-ниң XXV съездизинге утуктур алган социалистиг хүлээлгезинде 225 эге организацияларны тургузуп, ниитилелдиң хууда кежигүнеринге 15 муң кижини, коллективтиг кежигүнүге 125 организацияларны киирерин, 35 үлүсүң ном садыларын турустарын хүлээлгеп. Ук хүлээлге шынзыр

ШЫН дөртқу арын 1976 ч. ● февраль 12

Кино хандырылгазы

УЛАМ КҮШТЕЛДИРЕР

Кино — эң массалыг ураң чүүл. Ол ажылчы чонуң идейлиг болгаш эстетиктиг кижизидилгезинге улуг ужур-дузалыг. Районнуң кино четкизиниң ажылдакчылары тоску беш чылда боттарынга алган социалистиг хүлээлгезин долузу-биле күүседир дээш көрүкчүлерниң ортузунга кино пропагандазын күштелдирбишаан. ажылчы чонуң коммунистиг кижизидилгезинге биче эвес үлүг-хуузун киргизип.

Районда доктаамал ажылдаар 21 турум кино, көжүп чоруур 3 автокино ажылдап турар. Кино механиктериниң аразынга эрткен беш чылда калбарган социалистиг чарышка Хайыракан суурда Ф. Сат, автокинода Т. Завтраков, Иймеде А. Моңгуш олар шылгарап, кино пропагандазын күштелдирип тургаш, кино көргүзериниң сеанс, көрүкчүлер болгаш акша чыылдазының планнарын ажыр күүседкен. Чижээ, Трофим Павлович Завтраков беш чылда көрүкчүлерге кино бараалгадыр планын сеанс-биле 180 хуу, көрүкчүлер-биле 214 хуу, акша чыылдазы-биле 200 хуу күүседкен. Фина Сат планын үш хевирге ажыр күүсетпишаан, акша чыылдазын 31700 ажыг рубльге чедирген ийикпе азы планын 123 хуу күүседкен. Ол ышкаш Александр Моигуш беш чылда 178 муң көрүкчүге 820 кино үндүрүп, планын сеанс-биле 132 хуу, көрүкчү-биле 119 хуу, акша чыылдазы-биле 140 хуу күүсетпишаан, күрүнете 24600 ажыг рубльди киргизген. Беш чылдың шалыпчыларынга кино четкизиниң ажылдакчылары чоргаарланып турар.

1975 чылда районнуң ажылчы чонунга 11125 кино сеанслар ын 824700 ажыг көрүкчүге көргүзүп бараалгаткан. Ол болза планнаныдан 1345 сеанс, 94700 көрүкчү хей болган. Ооң иштинде бичии көрүкчүлерге 3541 киносеансыны 391450 ажыг кижиге көргүскен. Кино көргүзүлгезинден акшы чыылдазы 12426 рубль ажып, ниити чылда 136400 ажыг рубль четкен.

«Октябрь 30 чылы» колхозта турум кино механигге Олег Ховалыг шудургу ажылдап, көрүкчүлерге кино көргүзериниң чыл планын сеанс, көрүкчү болгаш акша чыылдазы-биле ажыр күүседкен. Ылаңгыя акша чыылдазын чыл дургузунда 5770 ажыг рубль чедирип, пландан 2600 рубль ажырган. Ол кино пропагандазын калбартпышаан, 1976 чылда кино үндүрериң хүн-бүрүде ийи сеансыны берип турар. Алдан-Маадыр суурда кино механигни коммунист Ондар Маадыр-оол эки ажылдап, эрткен чылда кино көөрүнче 39000 ажыг көрүкчүлерни хаара тудуп, планын ажыр күүседкен. Ол ышкаш СЭКП-ниң XXII съездизи аттыг совхозта, Ленин аттыг, «Искра» колхозтарда турум кинолар, Чадаана хоорайның ВЛКСМ-ниң 40 чылы аттыг кинотеатры болгаш оске-даа турум кинолар чыл планнарын ажыр күүсетkилээн.

Чеднишкинер-биле чергелештир кино көргүзүлгезинде четпестер эвээш эвес. Чамдык партия организацшылары, көдээ Советтерниң күүскомнары кино ажылыңче кичээнгей салбас, кино механиктерн-биле ажылды кошкадып турар фактылар эрткен-даа, бо-даа чылдарда бар болуп артпышаан. Мурнакчы кино ажылдакчыларының дүржүлгазын вептередири районда кошкак чоруп турар. «Сүт-Хөл» совхозтуң Суг-Аксы суурунда кино пунктузунуң ажылы чыл дургузунда эжижвейн, кино үндүрериниң планын сеанс, көрүкчү, акша чыылдазы-биле күүсетпээн. Совхозта партком, төптө партия эге организациязы, Сүт-Хөл көдээ Советтиң күүскому кино ажылдакчылары-биле ажылды коштаткан. Ооң харадзы-биле кино механиктери барык эң санында солчуп келген. Чыл сөөлзүреди Ооржак Мартчын-оол киргеш. ажылын эжижиттээн, ону декабрь 15-те ажыыдан хостаап, Сергей Моигушту механиктеткен. Ол бо чылдың январьның ортанга чедир шуут ажылдаваан. Ыяшталгаш катап О. Мартчын-оолду аңаа ажылладыр ужурга тавырышкан. Суг-Аксы Культура бажыңының одалга системазы үрелгеннинден кино үндүрүлгезинде соксаан.

Чонга кино көргүзүлгезин эжижидер, кино үндүрүлгезиниң планын күүседири кышка эки белеткелден хамааржыр. Ындыг турбуже Ленин аттыг, «Октябрь 30 чылы» колхозтарда одалга системазының доңуп үрелгенинден кинону чон көрбестээн. Өске-даа ажылагыйларда ындыг чоруктар боол турар. Боттарының мурнунда салдынган сорулгаларын күүседир талазы-биле «Сүт-Хөл» совхозтуң Кара-Чыраа суурунда, «Большевик» совхозта кино механиктери М. Моңгуш, Л. Доңгак олар кошкак ажылдап, 1975 чылда планнарын күүсетпээн.

Материалдыг кежиктериң көдээде ажылдап турар будүрүкчүлери — хойжуларга, ниеч кадарчыларынга, сааңчыларга, чылгычыларга кинону көргүзер айтырыг ам-даа четпес шинтирлеттинип турар. Чамдык сүт-баазын фермаларында кызыл-булуңнар чылыглаттынмаан, оттулар чүүл-биле хандыртынмазын болгулаар. Ыракы одарлар—Мамчүректе, Алдыы, Үстүү Ишкинмерде, Шом-Шумда, Чодураалыг-Сайырда малчыннар кино көрбейн турар. Көдээ ишчилерге кинону доктаамал көргүзер талазы-биле партия организациялары, көдээ Советтер күүскомнары кичээнгейни кошкатпазын үе шыдгыы негеп келген.

Кино четкизиниң ажылдакчылары ажылында чедишкиниерни бижыглавышаан, четпестерни катаптавас дээш ажылдап турар. Районнуң кино ажылдакчылары партияның XXV съездизинге СЭКП ТК-ниң төлевилелин сорук киришкинниг чугаалажып, съезд мурнунуң күш-ажылчы эвлээнде киргеп. 1976 чылдың бирги кварталының планын сеанс, көрүкчү болгаш акша чыылдазы-биле чедишкиниг күүседир дээш киночетkизиниң ажылдакчылары шудургу ажылдаар.

Б. КАРА-САЛ,
СЭКП Чөөн-Хемчик районнуң пропаганда болгаш агитация кидизиниң эргелекчизиниң орлакчызы.

XII ОЛИМПИАДАДА

SNJ BRUCK 1976

СЭТА-ның түскай корреспондентилери А. Ермаков, В. Кукушкин, Ю. Хромов олариың Инсбруктан дамчыдып турары болза:

Ак олимпиаданың баштайгы хүнеринден эгелээш, бистиң делегациязының клузу ажыттынган, ону «Снежок» («Харжыгаш») дел адаан. Клубта телевизор, кинофильмнер көргүзер экран бар. Бистиң олимпиецтиерниң ужуражылгалары, тинлекчилерге алдар болдурган байырлалдар аңаа эртип турар.

Спорттуң алдарлыг мастерлери хеп аттарны олимпиаданың чемпионнары Галина Степанскаяга, Татьяна Авериналга, Николай Крутловка, Сергей Савельевке, Николай Бажуковка, ССРЭ-ниң алдарлыг тренерлери деп хүндүлүг атты Борис Стяпинге, Юрий Чистяковка, Борис Быстровка тывыскан.

Хүндүлүг аттарның тыпсыныкшыны байырлыг байдаатта болган. Олимпиаданың маадырларынга совет делегациязының удуртукчузу С. П. Павлов байыр чедирген. Космонавтар Алексей Леонов, Валерий Кубасов хүндүлүг адчылар болуп аңаа олуруушкан. Делегейниң эң-не шилиидек спортчулары Инсбрукта чыгаын келген олимпиадада киржип турар, аңаа тиилелгени чедип алыры хүндүлүг болгаш улуг херек-тер дел Леонов чугаалаан.

«Снежок» клубунга Александра Пахмутова биле Николай Добронравовтуң чаа ырызы февраль 9-та бир дугаар чаңгыланып үнген, ону спортчуларга тураскаткан. «Альпий харжыгажы» дел чаа ырыга бүтүү кижилер таарышкан.

— Олимпиада өске-даа ырларны чогаадырынга дүзалаар, чүге дээрге спорт темазы биске конгуг чоок. Николай Добронравов-биле кады бүгү-ле улут-улут маргылдааларга киржип, бистиң спортчуларны деткип күзелдиг улус бис—дел, Александра Пахмутова чугаалаан.

Олимпий суурунда хаакчылардан өске бүгү маргылдааның киржикчилери чүүлдүг турар. Ол болза ийи оң хире хей каът бажыңнардан тургустунган. Олимпийжилерни 4000 ажыг кижи ажаан, чемгерип. бараан болуп турар. Ресторанар эртенгиниң 6 шакта ажыттынган, дүпекиниң 23 шакка чедир ажылдаар.

Олимпий суурунуң медицина албанының кижилериниң ажыды хей эвес дең санап турган. Грипп эпидемиязындан болгаш соокка доңганындан зарзап 250 олимпий оюнарының киржикчизи эмнедип турар.

Олимпий суурунуң хаалгазын кежээ 11 шакта хаар. Олимпийжилерниң чүүлдүг турар черлериниге, суурнуң девискээрикге 22.00 шактан эгелеп ыржымны сагыыр. Спортчуларга дыштыг болгаш ханы үйгу херек.

• • •

ТИИЛЕКЧИЛЕР

КОНЬКИ 500 МЕТР. Бо хемчээлге эр улустуң аразынга болган маргылдаага ССРЭ-ниң шилиидек командазының кежигүнү Евгений Куликов олимпий чемпиону атка тээптиг болган. Ооң хары ам 25, студент, Ленинград хоорайда чүүлдүг турар. Улуг спортче башгайгы базымын 1964 чылда кылган.

Ол студентилериниң «Буревестник» спорт ниитилелиниң кежигүнү. Евгений Куликов Совет Эвилелиниң шилиидек командазының кежигүнүнге 1973 чылда кирген. Ол 500 метрге делегей рекордунуң түрүгзукчузу.

1972 чылда Саппорога болган олимпий оюнарынга 500 метрге үшкү черни эзээн совет спортчу Валерий Муратов бо удаада 500 метрге моңгун медальдың эзилекчизи болган. Москва чүрттүг 29 харлыг коньки-чи, ССРЭ-ниң каш дакпыр чемпиону, 500 болгаш 1000 метрлерге делегей рекордун түргүзүп чораан.

• • •

ХААК СПОРТУ. Коми АССР-ниң пайысылалы Сыктывкар чүрттүг 23 харлыг Раиса Сметанина херээженнериниң 10 километриниң хаак оруунга бирги черни алган, XII кышкы олимпий оюнарының чемпиону болган. Ол «Урожай» эки тура спорт ниитилелиниң кежигүнү, ССРЭ-ниң шилиидек командазының кежигүнүнге 1971 чылда кирген.

Финляндияның 28 харлыг хаакчызы Хелена Такало моңгун медальды чаалап алган. Пюхякумпу хоорайда садыгжылап турар.

Хаак спортунга Совет Эвилелиниң каш дакпыр чемпиону Галина Кулакова үшкү черни эзээн. Ооң хары ам 33. 1972 чылда Саппорога болган XI кышкы олимпий оюнарынга Галина Кулакова үш алдын медальды чаалап алган.

(СЭТА).

• • •

ФИГУРЛУГ ЧУҢГУЛААШКЫН. Спортчу таңды 1. Людмила Пахомова—Александр Горшков (ССРЭ) фигурлуг чуңгулаашкынның бо хевиринге алдын медальга төлептиг болганнар. Бо өг-бүле Москва чүрттүг. Спорттуң алдарлыг мастери 29 харлыг Людмила—балетмейстер, ооң эжи—башкы. 1970, 71, 73—75 чылларның Европа, 1970—1974 чылдарның делегей чемпионаттарының каш катап шаңналдыг черлерин ап чораан. 3. Колдин О. коннор — Джим Милиз (АКШ) хүлер медальга четкен.

2. Ирина Моисеева—Андрей Минеиков (ССРЭ) моңгун медальды алганнар. Ирина 20 харлыг, Андрей 21. Кайызыдза студентилер. Олар ССРЭ, Европа, делегей чемпионаттарының каш катап шаңналдыг черлерин ап чораан. 3. Колдин О. коннор — Джим Милиз (АКШ) хүлер медальга четкен.

• • •

Саннар болгаш медальдар

Ак олимпиадада киржип турар командаларның февраль 10-да байдалын алырга:

ССРЭ—109 санныг, ГДР—84 санныг, АКШ—42, ФРГ—31, Австрия—29, Финляндия—26, Швейцария—14, Канада—11.

Чаалап алган медальдарының саны: ССРЭ—16 (8 алдын, 3 моңгун, 5 хүлер), ГДР—12 (5 алдын, 4 моңгун, 3 хүлер), АКШ—7 (1, 3, 3), ФРГ — 5, Австрия биле Финляндия—3-3.

(СЭТА).

«Хоорай» шимчээшкинни башкарар

Эмге-тик чок автомобильдер бүгү делегейни шыва ала берген деп болур апарган. Хоорайларның кудумчуларынга хүнүң-не чүс-чүс, муң-муң машиналар маңнажып турар. Хоорай транспортунга дендии улуг ажыл-иш онаажып турар: олар кижилерни суттарып, чемгерер, хепкерер болгаш үлетпүрге чиг-этти чедирер продукцияны соортур, хоорай чүрттакчыларының, ооң аалчыларының транспортка хереглелия хандырар херек.

Ынчалаа-даа автомобиль дыка улуг ажык-дузадан ыңгыда, эвээш эвес берге айтырыгларны база салып турар. Оларның бирээзи—хоорайның кудумчуларынга болгаш оруктар белдирлериниге шимчээшкинни таарыштыр организастаары боол турар. Ол соруланы оруктарның чырыткылыг айтыкчыларының янзы-бүрү аргаларын-биле шиитпирлеп турар.

Казах республиканың пайысылалы—Алма-Атада транспорттуң башкарылгазының «хоорай» дээр чаа системазын тургускан. Ону совет конструкторлар чогаадып кылган болгаш специалистериниң бодалы-биле алырга, мурнунда турган бүгү арталардан артык таарымчалыг. Кудумчуларга машиналарның шимчээшкинин тус-тус черлерде боттуг байдаларны ёзугаар таарыштырып турар.

Асфальтының адаанда эптеп, кылган түскай дамчыдыкчылар хоорай оруктарында шимчээшкинниң байдалының дугайын дыңнадып турар. Ол медээлерни ёзугаар электроннуг саналга машиназы шимчээшкинниң байдалын, машиналарның дүргедээшкинин тодаратkаш, чыыртkылыг айтыкчыларга таарымчалыг айтымышкыны бээр. Транспорт-биле эң-не долдунган орукка «могаан угланмышкынны» бээр. Эргежок чугула апарза, дежурный оператор кандыг-бир светофорнуң ажылынга киржип болур. Амгы үеде Алма-Атада 32 орук белдирлеринде ындыг чаа система ажылдап турар, а келир үеде оларның саны 60 чедир ковудээр.

ЧУРУКТАРДА: хоорайның оруктарында болгаш белдирлериңде байдалдың дугайын түскай дамчыдыкчылар шимчээшкин утланбашкарар төлче дыңнадып турар. Таарымчалыг айтымышкынны электроннуг саналга машиназы бээр, ынчалаа-даа херек апарганда дежурный оператор кандыг-бир светофорнуң ажылынга киржи берип болур: Алма-Атаның кудумчуларында.

Ю. КУЙДИННИҢ фотолары.

(ПМА).

Бойдус—өңнүүвүс

Ыяштан олуртуулунар

Бистиң долгандыр турул турар арга-ыяш, кат-чимис, балык-байлак, аң-мең кижиниң сеткил-сагыжын сергедип, аңаа таалал чайгаар төрүттүкүп келирин билир бис. Ылаңгыя, кыжын-даа, чайын-даа арга иштинге чоруурувуска чаңгыс будук-биле будуп каан ышкаш сагындырар селбегер төптерниң мөңге чаагай өңү кайы хире чараш ийик.

Оранның ол бойдус-байлаан кымгалаар дугайында чазакгың хооюзу бар болгай. Ону дыңдыралга боттандырары хамаспы бүрүзүнүң хүлээлгези. Бойдустуң чайгаар бүткен байлаанда бистиң амыдырал-чүрттаалгавыска аңыглавайн турар чүвевис чок.

Арга-ыяштың үнези кайы хирел? Ону кым билбес дел! Янзы-бүрү хемчэглиг тудугсудурну-даа тудар, бажың-балгадывыс чаңыпка-даа тарып өстүрер. ооң будуктарын малдаганга-даа белеткеп берип турар болгай бис. Ооң уламмдан бо үеде чер-черде ыяш олуртулгазы база көвүдээн. Ол — бистиң келир үевис дээш сагыш салыышкынның бир хереези. Чылдар эрткен тудум тараан ыяштың саны көвүдеп орар.

Ынчалаа-даа бистиң аравыста ий-чаңгыс харыысалга чок кижилерниң үржүнда ыяш тарылгазы эжизиге четпейн баргылаар таварылгалар бар. Аңаа чижек кылдыр Чөөн-Хемчик районнуң девискээри Дагыр-Шеминиң Сорүг деп черде чыдыңкы-на калчыннар чайлаар чайлагының чосгунда делгем шеңгү Чадаананың ыяш ажылагый чери ыяш тарып олуртур дээш улуг андазыннығ трактолар-биле аңдарып каапкан.

Оон аңгыда, Мажалык болгаш Бажың-Тей чоогунда девискээрлерни база «С-100» деп тракторлаа-биле аңдаран. Оон бээр элээн үе эрткен. Аңга чедир ол черлерге чаңгыс ыяшдаа тарып олуртпаан. Мурнунда харын оон сиген кезип турган, ам кезер сиген безин чок.

Бойдустуң арга-ыяжын каакпал, ону улам байыдып, бистиң келир үевистиң чүрттаалгазы моон-даа каас, чараш болзун дээш бойдустуң улам каяктаар, хайгаараар ужурлуг бис.

О. КАРА-САЛ.

Будук, бүрүнү аштаар

1975 чылдың төнчүзүнде шиәлеп чоракаш Чөөн-Хемчик районнуң девискээри Кара-Хем, Бурганныг, Чаш-Ыяш, Узун-Ажык деп черлерни шуптузун эрий кылаштадым. Долгандыр шуптуг арга-арыг-биле бүткен төрээн Тывамның бойдузу магалыг-ла-дыр! Ында-мында аңгыжың изи, оларның арттырып кам демдектери олезы-биле көступ, аргада чорган кижини чаасканзыкпас чорду.

Ол-ла ынчап, бойдустуң кадыг-чараажын магазал чоракаш, Узун-Ажык деп черде Чадаананың амыдырал хандырылга комбинадынга быжыглаан девискээрден ыяш белеткекчилериниң ыяш кезип турган черин көргеш, сеткилиш ханган. Аңаа дыт, терек, хадыңны кескеш, ону чүдүүп алпаран, а ооң ормунда чаңгыс-даа будук арттырбаан чорду. Өрт аймылынга удур дүрүмнү ышкыры сагып турары ооң илдең.

Чадаананың ыяш ажылагый черилиң ыяш белеткээр участогунда демги дег арыссилиг, корум-чурумнуг чүве чогун кайгап, карааладым. Чоок чыдыр хүн карааңга курган кагган, озаңкалган хевээр чыдырлар. Та каш чыл иштинде арыглаттынмаан, аштаттынмаан чүве!

Арга-арыгга өрт аймылын болдурбас хемчеглерни алыр туржук, боттары ындыг чурум үрээшкиннерин болдурүп турар организациянның удуртукчуларының харыысалга чогун кайгадым.

Ындыг хевирлиг четпестерни Чаш-Ыяш, Кара-Адыр, Кара-Тал, Чал-Орук дээш черлерде ыяш ажыл-агый участоктарының ыяш кескен девискээрлеринден база кирүп болур.

Устунде адаанмыыс ийи чажектен кандыг түңнел үндүрүп болурул? Ыяш кескен черин чөп ажылап, ооң орнун аштап, арткан будуктарын арыглап каан организацияларны жаттаар керек, ол талазы-биле харыысалар ужурлуг турган, боттары чурум үрел турар Чадаананың ыяш ажыл-агый черинің база участоктарының харыысалга чок чорууп шиәредип, чогуур хемчээн алыр керек.

А. МОНГУШ.

СОНУУРГАКТАРГА

Солун коллекция

Значоктар, от хаптары, шоочалзар, өөктер, шавгар, самоварзар, авторучкалар дээш коллекционерлер черле чүүл чыгбас дээр. А Киев чүрттүг коллекционер А. И. Муханың чыыр алган коллекциязы база бир овгагай, солун боон турар. Ол үр үелиң иштинде музыка болгаш музыкантылар дугайында каттырымчыг тооллар, анекдоттар, карикатуралар, дээш анаа-бүрү солун чүүлдерни чыып келген. Ындыг материалдарны ол эрги солунмардан, журналдардан, чыындырдан ап турган. Ында музыка дугайында улустуң аас чогаалы, тывызыктар болгаш үлегер чугаалар база кескү черни эзелеп турар.

Ол чүүлдерни А. И. Муха чүгле чыып каан эвес, харыында «Хөглүг аялга» деп ном кылдыр болуктеп каан. Киевтиң ном үндүрер черн ол солун коллекцияны ном кылдыр үндүргеп.

(СЭТА-ның корр.).

• • •

ЧААНГА ТУРАСКААЛ

Малайзияның Перак штадындан Телук деп хоорайже бар чыдарга, демир-орук белдирииде: «Мында 1894 чылдың сентябрь 17-де бодунуң кодаңы камгалаап, чоруп орган поездиин рельстен ойтур октапкан чазыны хөөржүткен» деп бижиктиг тураскаал самбыра бар.

А херек кырында ол самбыраның тыптып келген төөгүзү мындыг: ол хоорайже чоруп орган поездиниң башкарыкчызы удуй бээрге, орук белдирп черге келгеш, поезд рельстен чайылган. Кем-херекке онаажырындан корткаш, демир-орук компаниязының эзелериге кажар машинист чаан чаа идиокен деп мегелээн. Машинистке бүзүреэш, ооң хереэн келдерекеп. А «дидим» чаанга тураскаал бижиктиг самбыраны поездиниң чайылган черинге тургускан.

Сөөлүнде барып херектиң алыс шыны биздиктен-даа болза, чаанга тураскаал ам-даа турул турар.

С. БЫЧКОВ.
(СЭТА-ның корр.).

Чаа кинону көрүңер

М. Горький аттыг студиягa Илья Фрэзтиң режиссерлап тургусканы «Ону эрткээн бис» деп чаа ынчуг кинофильм республиканың кинозкраннарында үнүп эгелээн. Кинода колроольдарны Наталья Рычагова, Борис Токарев, Татьяна Канаева, Андрей Ростоцкий, Антонина Максимова олар ойнаан. Оператору—Михаил Кириллов.

ЭТО МЫ НЕ ПРОХОДИЛИ

Тываның электри четкизи 1, 2 классның чолаачылары, котёлдар машинистери болгаш бойлер дерекселлериниң башкарыкчылары, трактористер хереглеп турар.

Тываның электри четкизиниң адрези: Кызыл хоорай, Тываның электри эткиши, кадр кадазы. Эртенгиниң 8 шактан 17 шакка чедир хүлээп алыр. № 3 автобус-биле «Электростанцияга» чедир чоруур.

Редактор В. С. ШАРАВИН.

КИНО

ФЕВРАЛЬ 12-ДЕ

«НАЙЫРАЛ»: «Ону эрткээн бис» 9.30, 11.25, 13.20, 15.15, 17.10, 19.05, 21.00 шактарда.

«ПИОНЕР»: «От, суг болгаш чес хоолайлар» 9.15, 11.05, 15.15, «Мариига алмаастар» 12.55, 17.05, 18.55, 21.15 шактарда.

«КАА-ХЕМ»: «От бүргээн дазлай» (2 сериялыг) 15.00, 17.40, 20.20 шактарда.

«ВОСТОК»: «Хүндүскү сеансче ийи билет» 15.00, 16.40, «Тамирде дан хавазы» 16.50, 20.30 шактарда.

Дайынчы Догдуук-Бораевич Чоодуга Кызыл КАИ-зиниң 1970 чылдың февраль 3-те тывысканы ВЕ сериялыг 87999 г дугаарлыг чолаачы шыйыгтазы читкен ужурундан озу күш чок деп санаар.

Үш ийнстер

КАРАГАНДА. Ажылчыннар Евгения биле Николай Маргурларның ог-бүлезинге төрүттүнген үш ийнс ургларны Вера, Надежда, Любовь деп адаан. Ам аныяк не болгаш ооң баштайгы ургларын бөжүдулга бажыңындан үнүп келген. Ог-бүлезинге оларны солун чүүл манап турган: хоорай Советиниң күүскому үш орээлдиг чаа квартираны тускайлап берген, а профзвилел организациялары ургларга идик-хеенин болгаш хой олуттуг тергежигештн белекке тывысkан. Аныяк ада-иезе акша дузаламчызын база көргүскен. Чаа төрүттүнген ургларны дуржулгалыг педнатр эмчи хайгаарап турар.

(СЭТА)

Аваар

Бөгүн республикага бүргеп, аязыр, соңгу районнарга хар чаар. Барыын чүс угланышкынныг хаттың дүргени секундада 3—7 метр чедер. Агзарның температуразы даглыг черлерге 5—10, оскелеринге 18—23 градус соок.

Кызылга бүргеп, аязыр, чагбас. Хаттың дүргени секундада 3—7 метр чедер. Агзарның температуразы 20—22 градус соок болур.

Телевидение

ФЕВРАЛЬ 12-ДЕ

МОСКВАДАН

7.30—XII Кышкы олимпий оюннарында. Фигурлуг чуңгулаашкын. Эр улус. Өңнүг.

КЫЗЫЛДАН

9.30—«Ференц Лист». Уран-чечен фильм. 1-ги сериязы.

МОСКВАДАН

11.00—Медээлер.

11.10—«Спортлото» тиражы. Өңнүг.

11.20—«Челээштер кайын каап турарыл». Документалдыг өңнүг фильм.

11.35—«Съездиден съезд чедир». «Совет Грузия». Өңнүг.

13.35—«Строговтар». Хой сериялыг уран-чечен өңнүг телефильмниң баштайгы көргүзүлгези. 3-кү сериязы.

14.45—Киножурнал.

14.55—XII Кышкы олимпий оюнларында. Өңнүг.

17.30—«Үе». Информастыг программа.

КЫЗЫЛДАН

18.00—Ургларга фильм.

18.20—Телемедээлер.

18.30—«Хой-ниити амыдыралының экраны». Дамчыдылга.

19.00—«Батут» Документалдыг фильм.

19.10—Телемедээлер.

19.25—«Дагдыныкчылар». Дамчыдылга.

19.55—Чарлаалдар.

МОСКВАДАН

20.00—Медээлер.

20.15—«Спортлото» тиражы. Өңнүг.

20.25—«Алазының аргазы». Документалдыг телефильм.

20.40—«Строговтар». Хой сериялыг уран-чечен өңнүг телефильмниң баштайгы көргүзүлгези. 3-кү сериязы.

21.50—22.00—Чаңсар.

22.00—Чогаалчы И. Друценің чогаадыкчы ажыл-чорудулгазының дүтээминде.

22.45—XII Кышкы олимпий оюнларында. Өңнүг.

23.00—23.30—«Үе». Информастыг программа.

Тыва АССР-ниң Министрлер Чөвүлелиниң Ном үндүрер чер, полиграфия болгаш ном садыынын талазы-биле эргелелиниң типографиязы. (Кызыл, Щетинкин-Кравченко кудумчузу, бажың № 1). ТС—00255.

Тираж 16844 ЧАГЫГ № 75.
СОЛУН НЕДЕЛЯДА
6 КАТАП ҮНЕР

РЕДАКЦИЯНЫҢ АДРЕЗИ: ИНДЕКС 667000

Кызыл, Щетинкин-Кравченко кудумчузу бажың № 3 ТЕЛЕФОННАРЫ: Редакторлуң 2-24-63, редакторлуң оралакчыларының 2-35-24, 2-31-75, пропаганда кылдызының 2-31-75, харыысалгалыг секретарының 2-23-54, партийжи эмдыдырал кылдызының 2-37-13, культура кылдызының 2-23-54, «ода» ажыл-агый кылдызының 2-21-17, үлетпүр кылдызының 2-22-64, чагаа кылдызының 2-41-27, информация база совет тургузуг кылдызының 2-20-60 корректорларның 2-27-41, бухгалтериялың 2-50-22, солун келбейн бөргамда 2-32-75 телефонче долгаар.

Бүгү чурттарның пролетарийлери, каттыжыңар!

ШЫН

СЭКП Тыва обкомунуң, Тыва АССР-ниң Дээди Совединиң болгаш Министрлер Чөвүлелиниң органы

№ 36 (10021) | 1976 чылдың февраль 13, пятница | 1925 чылда үндезилеттинген | Өртээ 2 кеп.

БИР МИЛЛИОН ПУД

ДОНЕЦК ОБЛАСТЬ. Константиновскиниң химия заводу тоску беш чылда бир миллион пудтан ажыг чемишчидилгелерни плаңдан ажыр кылып үндүргеш, социалистиг хүлээлгелерин чеднишкинниг күүсеткен болгаш онгу беш чылдың эгезинден тура база-ла шалыпчы ёзу-биле ажылдап турар. Завод коллективи бо беш чылда оон-даа хөй продукцияны бээр дээш сөрүктүг ажылдап турар.

ЧУРУКТА: Н. П. Куминага удуртқан коммунистиг нуш-ажылчы залчегниң кежигүннериниң суперфосфат цехинде ажылдап турары.

Л. САМСОНОВТУҢ фотозу. (СЭТА-ның фотохрониказы).

СЭКП-ниң XXV съездизинге үпкуштур!

Капитал тудуг онгу беш чылдың башталгыйгы айында

ТЕМПИНИ ДҮРГЕДЕДИР

Партияның XXV съездизин төлептиг уткуур дээш социалистиг чарышка киришпишаан, республиканың тудугжулары 1976 чылдың башталгыйгы айында чамдык чедиишкиннерни чедип алган.

Республикада күрүненің капитал салыышкыннарының ниити хемчээли январь айда 3623 муң рубльге шиңгээттинген, өрткен чылдың ол үезиниң деңгелинден 21,5 хуу улгатқан. Тудуг-монтаж ажылдары 3171 муң рубльге кылдынган.

Тудуг организациялары 286 муң рубльдиң тудуг-монтаж ажылдарын кылган болгаш айның планныг онаалдазын 100,5 хуу күүсеткен, өрткен чылдың ол үези-биле деңнээрге 7,7 хуу хөй. Башталгыйгы айның планын чедиишкиниг күүсеткеннерге «Тыва даг-дүгү тудуг» эргелели, «Тыва тудуг» трестиң №№ 42, 48 эргелелдери, «Тыва кодээ тудуг» трестиң №№ 62, 586, 957, 958, 463 КМК-лары, «Тыва сеңгелге тудуг» трест болгаш оон-даа өскелер үлүгүн киирген.

Бо чылдың январьда 228 муң рубльдиң кол фондулары ажыглалга киргеи, оон иштинден бүдүрүлге объектилеринде 116 муң рубльдиң фондулары эгиттинген.

449 дөрбелчин метр чурттарга шөлүн республиканың чону алган, азы өрткен чылдың ол үезинде 208 дөрбелчин метр хөй болган.

Ынчалза-даа тудугжулар капитал салыышкыннарның шиңгээдезин болгаш тудуг-монтаж ажылдарының планын түгле 43 болгаш 47,8 хуу чедир күүсеткеп.

Чурттарга шөлүүн тудуунга 1052 муң рубльдиң капитал салыышкыны чарыгдаттынган, ол дээрге планда кордүнгениниң 62,1 хуузу болур. Ол ышкаш культура амыдырал объектилериниң тудуу база хөжүдалгай темпилиг чоруп турар.

Республикада ниитизи-биле тудугда күш-ажылдың бүдүрүкчүлүүнүң планы январь—декабрь айларда 102,2 хуу күүсеттинген. Күш-ажылдың бүдүрүкчүлүүн бедидериниң талазы-биле эки коргузуглерни Чер ажылы кылыр тудуг эргелиниң, № 62 КМК-ның, «Тыва суг тудуг» трестиң, «Кызыл ЦЭС тудуг» эргелелдиң, «Северовостокэлектромонтажтың», «Востоксантехмонтажтың» коллективтери чедип алган.

Тудуг-монтаж ажылдарының бот-үнезин чиңгедириниң хемчеглерин тудуг организацияларының дыка хөй коллективтери бүтүндүрбээн. Оон уламнаан январь—декабрь айларда тудуг-монтаж ажылдарының бот-үнези пландан ажыр 3079 муң рубльге улгатқан. Кол улуг трестерде «Тыва тудугда» — 1048 муң рубльге, «Тыва кодээ тудугда» — 1827 муң рубльге тудуг-монтаж ажылдарының бот-үнези планда кордүнген деңнелиңден бедээн.

Тудуг-монтаж ажылдарының бот-үнезиниң чиңгелдезин «Кызыл ЦЭС тудуг» эргелелдиң, «Тыва суг тудуг», «Тыва сеңгелге тудуг» трестериниң коллективтери чедип алган.

Үстүнде айтыңган фактылардан алырга, республиканың тудугжулары улуг ажыл-агыйының өртээ айда улуг өрелиг артқан.

СЭКП-ниң XXV съездизин төлептиг уткуур дээш социалистиг чарыш бүгү чуртта калбарган бо хүннерде тудуг ажылында четпестерни чайладыры-биле хожудап турар коллективтер мурнакчыларга деңнежир дээш бүгү хемчеглерни алыры чугула.

Т. МЕЛЬНИКОВА,
Статистика эргелезинде капитал тудуг талазы-биле киридизиниң начальныгы.

АЖЫГЛАЛГА КИРЕР ШАЛЫПЧЫ ТУДУГДА

«Сибирьтехмонтаж» трестиң монтажчылары «Тыва даг-дүгү» комбинаттың ийиги эзлүзиниң кол корпузунуң тудуунда монтаж ажылдарын кылып турарлар. Үлекчи белдирлерни ыяк тудуштурар металл конструкцияларны олар эптеп, графикти мурнады ажылдап, хүн нормазын 160—170 хуу чедир күүседип турарлар.

ЧУРУКТА: (солагай талазындан оң талазынче) эптенчилер звеносунуң удуртукчузу Николай Коновалов, Тыва АССР-ниң алдарлыг тудугжузу прораб Владимир Шапринский, Күш-ажылдың Кызыл Тун орденниг бригадир Иван Жолоб олардың схема-биле танышып турары.

В. МИРЦЕВТИҢ фотозу.

ЧООКШУЛААН ТУДУМ

«Тыва даг-дүгү» комбинаттың ийиги эзлүзүнде тудугжулар, монтажчылар СЭКП-ниң XXV съездизиниң ажыттынар хүнүнде ол чугула тудугну ажыглалга киирер дээш күжениишкиниг ажылдап турар.

Тудугнуң кол штавынче объектилериниң ажылының доозулгапының дугайында рапорттар хүн бүрү кээп турар. Ажыглалче реакторная киргеи, чамдык тек удаазыннарының монтаж ажылы кыдыңган, кол корпусче руда чедирер агрегаттарда ажыл база доозулган.

«Тыва даг-дүгү» комбинаттың ийиги эзлүзүнүң тудуунда арыглакчылардың ылгап үндүргеи артынчыларын ыяадыр цех бир кол тудугта база хемээрлеп турар. Февральдың 9-та № 3 хуваакчы подстанциязе болгаш № 225 трансформаторлуг подстанциязе доктаамал схема ёзугаар электроэнергиязы дамчыттынган.

Ол чугула ажыды Красноярскиниң болгаш Черногорскиниң электромонтажчылары комбинаттың энергетика албаның специалистери-биле кады кылып чорутканнар. Амгы үеде олар 500—500 киловаттшак күчүлүг ийи электроподстанцияны ажыглалга киирерине белеткеп турарлар. Ол ажыл доостурга № 161 конвейер шиичеп эгелээр, оон уламнаан руданың артынчыларын ыяадыр цех белеп болур.

ПЛАНДАН АЖЫР 200 ТОННАНЫ

«Тыва даг-дүгү» комбинаттың арыглал фабриказының коллективи өртээн доозукчу чылда эки түнелдиг ажылдаап. ССРЭ-ниң Тудуг материалдар үлетпүрүнүң министерствозу болгаш ол үлетпүрүнүң профэвилел ТК-зы СЭКП-ниң XXV съездизинге уткуштур 1975 чылдың дөртку кварталында Бүгү-эвилелдиң социалистиг чарыжының түнелин үндүргеш, фабриканың коллективинге министерствонуң болгаш профэвидел ТК-ның Кызыл тугун, бирги чергенин 15,5 муң рубльдиң шаңналыг тывыскан.

Комбинаттың арыглал фабриказының коллективи 1975 чылда даг-дүгү бүдүрериниң планын 102,1, а барааның продукция бүдүрерин 100,5 хуу күүсеткен. Бүдүрүлгеге 53 чаа дерилгелерни эптеп тургускан, 160,8 муң рубль экономиктиг ажыкты берген 31 чаартыкчы саналдарны бүдүрүлгеге шиңгээткен, продукциянын бот-үнезин чиңгеткениинден 100 муң рубльдиң орулгазы алдынган.

Арыглакчылар онгу беш чылдың башталгыйгы чылында 107 муң тонна даг-дүгүн, оон иштинден чеди муң тоннаны плаңдан ажыр бүдүрерин база партияның XXV съездизинге чедир 200 тонна даг-дүгүн плаңдан ажыр бээр хүлээлгени алган. Амгы үеде арыглакчылар алган социалистиг хүлээлгезин түүсээ бетинде күүсеткен. Февральдың эгезинде-ле Төрээн чуртка плаңдан ажыр 220 тонна даг-дүгүн бүдүргеш, хүлээлгеден 20 тоннаны хөйнү берген. Күш-ажылчы чарыштың мурнукү одуруунда улуг мастерлер Ф. Беспаловка удуртқан № 3 звеноо, М. Кызыл-оолга баштаткан № 2 эдлчег чоруп турар. Ниитизи-биле 1667 тонна даг-дүгү бээр планныг турган, Абазаже 1825 тоннаны чудуруп чоруткан болгаш дамчыдылга сөлдүнче 149 тонна даг-дүгү киргеи.

Онгу беш чылдың башталгыйгы айында социалистиг чарышка биргеи черии ээлээн белеп продукция участогунуң улуг мастери Л. С. Никитинага удуртқан № 2 эдлчег ан бедик коргузуглуг болган.

Арыглакчылар съездиниң ажыттынарынга чедир арткан хоюктарда хүлээлгезинден ажыр ам-даа хөй тонна даг-дүгүн бээр дээш күжениишкиниг ажылдап турарлар.

Х. МОНГУШ.

ЧУРТТУҢ ФЕРМАЛАРЫНДА КЫШТАГЛААШКЫН—ШАЛЫПЧЫ ФРОНТ

Ам чурттуң фермаларында хүн бүрүзү шалыпчы нуш-ажыл-биле хайныккан. Мал чемин чөптүг чарыгдарышаан, малчыннар кыштаглаашкынны организастыг чорудуп, тоску беш чылдың доозукчу чылында чедип алдынган коргузуглерни быжыглаарынче болгаш зиилеринче чүткүп турар.

Агаар-бойдустуң байдалдары марын берге түрза-даа, организастыг чорунту, ажыл-агыйның бот-оруулга-чарылгазын ажыглааш, колхоздар болгаш совхоздар 1975 чылда зът, сүт, чуурга бүдүрерин көвүдеткен. Чиижээ, ажыл-агыйлар малды бөлгаш куштуу диригдеңзи-биле 14954 муң тоннаны саарган азы оон мурнунда чылдыындан үш хуу хөй болган деп, ССРЭ-ниң ТСЭ-зи дыкнадып турар.

Белгород, Липецк, Ростов областарда, Алтай болгаш Хабаровск крайларда бүдүрүлгениң үлетпүр технологиязын ажыглап турар дыка хөй ажыл-агыйлар аразының каттыжышкынналары, специализастаттынган ажыл-агыйлар болгаш бүдүрүлгелер оныа эки ажыглаан деп, ССРЭ-ниң Көдээ ажыл-агый министерствозунуң кол зргөвелиниң начальныгының орлакчызы Л. С. Стефанюк СЭТА-ның корреспондентизинге дыкнатнан. Ол ышнаш Москва, Ленинград, Кострома болгаш есте-даа чамдык областарның мурнакчы ажыл-агыйлары малдың продуктулуун бедидериниң күсели-биле Чөвүлелиниң, ВЦСПС-тиң база ВЛКСМ Төп Комитединиң шилчиир Кызыл тугу-биле шаңнатқан. Оны тыпсырыгга турасквазхан байырлыг хүрээл совхоз төвүге болуп эртеен.

СЭКП Бии-Хем райкомунуң бирги секретары В. М. Евтешин партия болгаш чазахтың бодиң шаңналыг совхозтуң төлээлеринге байырлыг байдалга тывыскан.

Хуралдың төвчүзүнде совхоз бүдүрүлгезиниң айк түс ажыг мурнакчыларын турасквал белектер-биле шаңнаан.

Ам чурттуң фермаларында кыштаглаашкынның чорун түрар үезинде, аналиэтеп көөрү чугула. Сүт саалдазын, малдың продуктулуун кудулаттазы көнчүг чугула. Москва, Ленинград, Кострома, Камчатка болгаш өске-даа эвээн хөй областарның сүт фермаларының ажылдакчылары үлегерлеп алырынга төлептиг чижекти берип турар. Олар кыштаглаашкынның баштайгы айларында (октябрь-декабрь) сүт бүдүрерин сес болгаш өөмдаа хөй хуу көвүдеткен.

Эртеен чыл хуш фермаларынга-даа шалыпчы нуш-ажыл-биле демдеглеттингеи. Колхозтарга болгаш совхозтарга чуурга бүдүрери 33440 миллион болган — ол оон мурнунда чылдыындан чеди хуу хөй.

Амгы кыштаглаашкынның кол сорулгаларының бирээзи болза, мал чеминиң курлавырларын каминалгалыг, чөптүг чарыгдаары дээш демисеминиң бөлүр үшүлүг. Бүдүрүлгениң ажыктыын болгаш ажылдың шынарын бедидериниче орук (Бүгү-эвилелдиң социалистиг чарыжының кол утказы чогум-на ында болуп турар) херек кыринда боттуг ажылга шилип алдынган: килограмм чем бүрүзүн ыяк белетизээ, малга бээри: протеининиң чедишпейн турар мөзээн нарбамидтиң, саваңны аммиак суулбиле азы диаммоний-фосфатбиле болбаазырадырының нүселиле дуглаары. Чаңгыс сөс-биле чугаалаарга, сорулга ындыг: бар мал чеминге—хөй продукцияны алыр, малдың бажын менди казагламаарын хамдырар.

Москва.

ШАҢНАЛДЫ ТЫВЫСКАН

ТУРАН. (Телефон-биле). 1975 чылда улус ажыл-агый планын түүсээ бетинде күүседири болгаш тоску беш чылды чедиишкиниг доозары дээш Бүгү-эвилелдиң социалистиг чарыжыгга эки түнелдерини чедип алгаш, Бии-Хем райончүүн «Кызыл тараачыл» совхозу СЭКП Төп Комитединиң, ССРЭ-ниң Министрлер Чөвүлелиниң, ВЦСПС-тиң болгаш ВЛКСМ Төп Комитединиң «Тоску беш чылда шилгаралы дээш» деп турасквал демлээ болгаш СЭКП Төп Комитединиң, ССРЭ-ниң Министрлер Чөвүлелиниң, ВЦСПС-тиң база ВЛКСМ Төп Комитединиң шилчиир Кызыл тугу-биле шаңнатқан. Ону тыпсырыгга турасквазхан байырлыг хүрээл совхоз төвүге болуп эртеен.

СЭКП Бии-Хем райкомунуң бирги секретары В. М. Евтешин партия болгаш чазахтың бодиң шаңналыг совхозтуң төлээлеринге байырлыг байдалга тывыскан.

Хуралдың төвчүзүнде совхоз бүдүрүлгезиниң айк түс ажыг мурнакчыларын турасквал белектер-биле шаңнаан.

БИСТИҢ ЧУРТУВУСТА

МУРНУКУ ОДУРУГДА—СЪЕЗД ДЕЛЕГАДЫНЫҢ БРИГАДАЗЫ

Азербайджан ССР-ниң Ждановскиде В. И. Ленин аттыг совхозта комплекстиг механизастаан бригаданың хөвеңчилери хөвең тарыыр хөрүүн ылгырлээшкинин оон республикада бир-ле дугаарында доозукан. Үк бригаданы Социалистиг Күш-ажылдың Маадыры, СЭКП-ниң XXV съездизиниң делегады Сардар Имралиев баштаан.

Часкы хөвү ажылдарынга бригада баш удур эки белеткелдиг. Сеялкаларны, дүгүйлүг тракторларны база сеңгээн. Бүгү 240 гектар участокка хөвең тарылгазын калбак одуруглуг деңнелгелиг арга-биле чорудар. Ам плантацияларже суперфосфатты болгаш органиктиг чемчидилгелерни немей төп турар. Беш чылдың баштайгы чылында С. Имралиевтиң бригадазы бир муң тонна хөвеңни бүдүрерин хүлээгеп, оон болза планнаттынганындан бүдүн чартык катап хөй-дүр. Барык бүгү дүжүттү машиналар-биле ажыларын шиитпирлээн.

ДҮЖҮТКЕ УТКУШТУР

Брянск областың Клетнянск районунуң ажыл-агыйлары бо чылдың дүжүдүнге органиктиг чемчидилгелер белеткээр талазы-биле онаазадыны областа бир дугаарында күүсеткен. Өрткен чылдың бо үезинде турганындан ийи катап хөй, 270 муң тонна компосту шөлдерде чедирген. Тарылга шөлдеринче ам-даа чүс муң тоннадан эвээш эвес органиктиг чемчидилгелерни чедирип төгерип төлевилээн.

Областың өске-даа ажыл-агыйлары база чемчидилгелер белеткээрин графиктиг мурнады чорудуп турар. Чаагай унуш-дүжүттүң чеди чүс ажыг отрядтары шөлдерде ажылдап, олар ам белеп алды чартык миллион тонна төрөтү болгаш өдөгүт шөлдерде чедирген. Брянск областа картофель кол культура болуп, 120 муң ажыг гектарны эзлээн. Ынчангаш компостарны оны тарыыр шөлдерже бир дугаарында чедирип турар. Чер ажылдакчылары бо чылын гектардан-ва 140—150 центнер картофельди алырын планнап турар.

ТЕРГИИН МАСТЕР

СЭКП-ниң XXV съездизиниң делегады, Социалистиг Күш-ажылдың Маадыры Б. А. Журавлевту Ленинградтың профессионал-техниктиг училищелериниң эң тергиин мастер-дагдыныкчызы деп адаан.

Ажылчын педагостарынын Күш-ажыл ордузунга болган ужуражышкынының үезинде ажылчын ажгының салгакчыларын кижизидип турарларның ораазынга социалистиг чарыштың тиилекчизиниң хүндүлел бижинин ында тывыскан. Б. А. Журавлевтүң адын ленинградчы дагдынакчыларның хүндүлел дептеринде кижи бижээн. Арматурщиктиң түскай эртемин ол ийи чыл мурнунда кижизидикчиниң профессизинга солаан. Ам оон үлегерин ёзугаар муң-муң ленинградчы чаартыкчылар аныякталыр шептеп турар.

НУШ-АЖЫЛДЫҢ МААДЫРЫ—ПАРТИЯНЫҢ СЪЕЗДИЗИНГЕ

Эстониянның пос. кылыр «Балтийская мануфактура» комбинадының пос аргыкчызы, партияның XXV съездизиниң делегады, Социалистиг Күш-ажылдың Маадыры Зинаида Агафонова СЭКП-ниң XXV съездизинге алдар кылдыр алган социалистиг хүлээлгелериниң чугула түүдүн күүсеткенинин дугайын рапорттаан. Ол чыл эгезинден бээр планнаан ажыр 25 муң метр пөстү берген.

Мурнакчы ажылчын ажылдар дериглер зоназын калбартыр дээш шимчээшкинниг Эстонияга эгелекчини болган. Ол ам норма ёзугаар 19 станокту орунгга 31 станокта ажылдап турар. З. Агафонованың чедээшкинниг республиканың хөй-хөй пос-таавыкчылары деткээн.

Будүрүлгениң хоочуну ол кижи дериглерни дергиин эки билир. Ынчангаш ол шак санында-да он-он метр пөстерни планнаан ажыр будүрүп турар.

ХҮЛЭЭЛГЕ КҮҮСЕТТИНГЕН

Амурда-Комсомольскиде «Амурсталь» заводтуң коллективин съездиге уткуштур алган социалистиг хүлээлгелерин күүседип, планнаан ажыр 1200 тонна каңны бергенин рапорттаан. Ыраккы Чөөн чүктө кара металлургиниң бо баштайгы будүрүлгези баштайгы эзилдиринин Ада-чурттуң Улуг дайынының калыг-дошкун чылдарында берген. Баштайгы миллион тонна каңны будүрериниге ол будүрүлгеге он бир чыл негеттингеи. Ам ынча хемчээлдиг металлды чыл четпес үе иштинде эзилдирип турар. Ол болза, будүрүлгениң техника талазы-биле чаарты дериттингениниң, металлургтарның мергежилиниң улам өскенинин түнелиндир.

НОМЧУКЧУЛАР-БИЛЕ УЖУРАЖЫР

Ленинград хоорайның прозаиктеринден, шулукчуларынкеп болгаш драматургтарындан тургустунган чогаалыкчы бригалалар Ленинград областың янзы-бүрү районнарынче чорупкан. Ында совет литературазының хүннери эгелээн.

Литературлуг неделяның программазында — Ленинградтың В. И. Ленин аттыг атомнуг электростанциязының энергетиктериниң, Кириштскиниң нефть сайзырадыы ажылдар дериглер зоназын калбартыр дээш шимчээшкинниг Эстонияга эгелекчини болган. Ол ам норма ёзугаар 19 станокту орунгга 31 станокта ажылдап турар. З. Агафонованың чедээшкинниг республиканың хөй-хөй пос-таавыкчылары деткээн.

Будүрүлгениң хоочуну ол кижи дериглерни дергиин эки билир. Ынчангаш ол шак санында-да он-он метр пөстерни планнаан ажыр будүрүп турар.

ХҮЛЭЭЛГЕ КҮҮСЕТТИНГЕН

Амурда-Комсомольскиде «Амурсталь» заводтуң коллективин съездиге уткуштур алган социалистиг хүлээлгелерин күүседип, планнаан ажыр 1200 тонна каңны бергенин рапорттаан. Ыраккы Чөөн чүктө кара металлургиниң бо баштайгы будүрүлгези баштайгы эзилдиринин Ада-чурттуң Улуг дайынының калыг-дошкун чылдарында берген. Баштайгы миллион тонна каңны будүрериниге ол будүрүлгеге он бир чыл негеттингеи. Ам ынча хемчээлдиг металлды чыл четпес үе иштинде эзилдирип турар. Ол болза, будүрүлгениң техника талазы-биле чаарты дериттингениниң, металлургтарның мергежилиниң улам өскенинин түнелиндир.

НОМЧУКЧУЛАР-БИЛЕ УЖУРАЖЫР

Ленинград хоорайның прозаиктеринден, шулукчуларынкеп болгаш драматургтарындан тургустунган чогаалыкчы бригалалар Ленинград областың янзы-бүрү районнарынче чорупкан. Ында совет литературазының хүннери эгелээн.

Литературлуг неделяның программазында — Ленинградтың В. И. Ленин аттыг атомнуг электростанциязының энергетиктериниң, Кириштскиниң нефть сайзырадыы ажылдан кылыр заводунуң коллективиниң, Луганың малчыннарының, Ладоганың балыкчыларының мурнунга чогаалчыларының отчёттары.

Ленинградтың чогаалчылар организациязының бүгү «чогаалыкчы пехтериниң» бежен ажыг толээлекчилери СЭКПниң XXV съездизинге турасквалкан литературлуг ужуражыышкыннарга киржир.

(СЭТА).

Колхозтарның отчёт-соңгулдалыг хуралдары чоруп тур

ШҮГҮМЧҮЛЕКЧИ ЁЗУ-БИЛЕ

Эрзин районуң чарыштыг «Коммунизмче оруг» биле «Чаа оруг» колхозтарның отчёт-соңгулдалыг хуралдары болуп эртке. Колхозтарның даргалары М. Дүгер, В. Хемер-оол олар боттарының илеткелдеринге эрткен отчёттуг үеним дургузунда кылдыңган ажылдарны түшевилээн, ажыл-агыйларда бар четпестерни айтып база перспективтиг планнарга докъааганнар.

Эрткен 1975 чылда «Коммунизмче оруг» колхозтуң ажылмышчылары ниитиниң малының баш санчы өстүрериниң чыл планын инекти 107, хойну 101, чыгтыкы 120 хуу күүсеткен. А мал ажылының продукциязын күүрүнге дужаарының планныг даалгаларын мынчаар боттандырган: сүт—100,3, эт—61, дүк—91 хуу. Ол шыкаш төрүүр 100 баш малга онаштыр 89 хураганны, 69 бызаанны, 71 кулунну камгалап алган. Үстүнде айтыкшывыс адырлар аян-биле «Чаа оруг» колхозтуң коргузуглери мындыг: малдың баш санын өстүрери — хойнуун—100,5, чылгыныын—110,2 хуу. (Мыйыстыг бода малдың өстүрериниң күүрүне планы күүсеттикмээн). «Мал продукциязын күүрүнге дужаар талазыбиле: сүт — 100, эт—68,8, дүк—100 хуу. Төрүүр 100 малга онаштыр 100 кулунну, 43 бызаанны, 82 хураганны камгалап алган. Моон аңгыда коргге, кайы колхозтуң кандыг адырларда «аскап» турары билдингир-дир.

«Коммунизмче оруг» колхозтуң хойжу бригадаларының аразында калбарган социалистиг чарышка экн коргузуглерин № 2, 3 бригадалар чедип алгылаан. Эрткен чылын колхозтуң 15 малчыны 100 хойга онаштыр 90-дан өрү санныг хураганнарны камгалап алган. Ажылынга мергежилин бедидип, мал продукциязының бот-үнезин чингедип, малдың ажавлада, чемгерилгезин амгы үеним зооветеринарлыг негелделеринге дүүштүр чорудуп, боттарынга алган социалистиг хүлээлгелеэни хүүсав бетинде күүсеп турарларының саны чыл келгеи түдүм өзүп орар.

Ол шыкаш чедишкинниер «Чаа оруг» колхозтуң колхозчуларында база эвээш эвес. Бетинки чижек: мал төлүн мендн камгалап өстүрер талазыбиле 21 чылчын боттарының алгай социалистиг хүлээлгелерин ажыр күүсеткилээн.

Чедишкинниер-биле кады кайы-даа колхозтуң ажыл-херээнде четпестер база эвээш эвес дээрзин илеткел кылганнар-даа, саналберген эштерда демдеглээн.

— Мал ажылын бедик деннелге чорудары түгле малчынарның боттарындан эвес, харын ол талазы-биле тускай эртемниглерден улуг хамааржыр деп түве билдингир. Ындыг турбуже бистиң специалистеривис малдың уксазын экижидириие, продуктулуун бедидеринче, оон бот-үнезинн чингедиринче ам-даа кошкак кичээнгей салып турар. Ол шыкаш малдың язын-бүрү варыглардан өлүп хораап чорууна үдүр демиселди бистиң мал эмчилеривис дыка кошкак чорудуп келгенинин түүнелиинде чүгле эрткен чылын безин 1106 баш хой өлген. Бригадирлериниң, тускай эртемниглериниң үзёп-огчёттуг эреңгей кылын турарындан малдың ис хөк чидер чорду ковүдээн. Чамдык малчынар ынаыг байдалы ажыглап, ниитиниң малын чөпшээрел чок чиир, кара туразы-биле орнап, солуур чоруктар бар. Олген азы читкен малдың орнуна денглидеви кошкак малды салыры үргүлчүлел турар. Ол дээрге малга ажылдаар кижилерни экн шилип албайн, чамдык харысалга чок колхозчуларны малчыладып ап турарындан болуп турар-дыр.

Амгы үеде колхозтуң ветучастогунда (эргелекчизи В. Доргак, улуг эмчизи Р. Шакуров) 5 мал эмчизи ажылдап турар. Ынчалзажок олар малчынарны үргүлчү кезип, чогуур өйүнде дуза көргүспейн, түгле суурга экелген малдарны эмнээринге өйлежи бергилээр. Малдың хылдавырлыг варыгларынга удур ханалдаларны, эмнээшкиннерни чогуур өй-шаанда чорупгайн тургаңындан эрткен чылын колхозтуң сүт-бараан фермазында инектер бруцеллёз варыглыг болганы илерээн. Оон аңгыда өлген малдарның актызын сээлдап тургузар тавылгалар бар. Мындыг байдал бистиң холхоз баштаар черивиң, партия, совет органнарының ёлзавындан үзүртүлгени, негелдени кошкагланывыстан тургустунган деп түвени маңаа миниир үжүрлүг бис—деп, «Коммунизмче оруг» колхозтуң даргазы бөлүнүң отчёттуг шлеткелинге чугаалаан.

«Чаа оруг» колхозтуң даргазы В. Хемер-оол илеткелинге үстүнде айтыкшывыс мынаш фактылар бо колхозта база эвээш эвес дээрзин демдеглээн.

— Соолгу үеде ниитиниң малын чидирип, самчыгдаар, оорладыр чоруктарның хой аварганы колхозчу кижи бүрүзүнүң сагыш-сеткилин дүүредир үжүрлүг. Түгле эрткен чылын безин 1825 хойнуң өлгенин, 251 хойнуң читкенин бистиң ажыл-агыйывыска кончуг улуг когарал болбушаан, бистиң мал талазы-биле тускай эртемниглеривистиң бөгөй ажылдан турарын хереглеп турар-дыр.

Бода малдың одар-белчиирин орта таарыштырып, кажаа-хораанны ёй-шаанда ёзи септеп-селип албайн турарывыстан база үдүүнген ажылга эз-харыысалга чок кижилерни кадарчыладып ап турганывыстан 1974 чылда төрүүр 100 инекке онаштыр 45 бызаанны, а эрткен чылын түгле 43 бызаанны алганывыс дыка хомудаачыг болгаш дүвүренчиг.

Кыштың байдалы экн боорга колхоз баштаар черин мал ажылынга удуртулганы кошкагнан, оон түүнелиинде соолгу үеде малдың өлүп хораар чорун ковүдээн. Специалистер ферманда, хойжу бригада бүрүзүнде быжыглаттырган болзажок, инда мал чеминиң рационун тургуспайн, чарыгдалын контрольдавайн турар. Олар кайда, кандыг малчында дус, комбикорм, сүт сөөртүлгези үстү бергенин безин билбес болгулаар...

Бо айыттынган четпестерни кыска хүүсавда чайлагнаш, онгу беш чылдың баштайгы чылының планныг даалгаларын болгаш боттарывыстың социалистиг хүлээлгелеривисти чедишкинниг күүсеттир деэш, бүгү күштү мөңгеп ажылдаар үжүрлүг бис—деп, В. Хемер-оол бодунуң илеткелинге түңнеп чугаалаан.

Хуралга саналберген эштер ажыл-агыйда бар четпестерни чидин-биле шүүгүмчүлеп, олларны чайладыр талазы-биле кандыг ажылдарны кылып чорутса экил дээрзин демдеглээнинер.

Татьяна БАЯНОВА («Коммунизмче оруг» колхозтуң хойжузу):

— Малчынарның кыштагларында чаңгыс-даа чуртталга бажыңнары чок. Тудугжулар кажаа тударда төлевилел барымдаалавайн турар, ынчангаш кажаалар чавыс. Сүт сөөртүлгези үзүктели бээр, доктаамал суггарбаска, хойнуң дүгү дүжер боор-дур.

Соян АЛДЫН-ООЛ («Чаа оруг» колхозтуң № 1 хойжу бригадазының бригадири, ССРЭ-ниң Дээди Совединиң депутады):

— Хүр кымын малды экн ажаап кадарарга, хөй немелде чем иегеттинмес боор чүве. Оон бир чижээ бо-дур: эрткен чылын оон ишти-биле 500 ажыг ирт кадарын кыштаавш, түгле май айда барып будуң чартык машина суда чидирткеш, курүнге дужаарывысха, бирээзинниң-ле ортумак дириг деңзизин 48 ат болган. Оларның 80 хуузу дээди сортка хүлээп алдынган.

Оон аңгыда машина-техниказа камналга чок, ону оорлап мунар, үрээр кижилер-биле пыңгыы демнеелди чорудары чугула. Харын-даа машина үрээр кижин-биле мөн самчыгдаан кижини деңнеп көрүп, негелдени бир аай тургузар болза экн деп болвар мен.

Куигна БАДАА («Коммунизмче оруг» колхозта бригадир-зоотехник):

— Аът муиуп алгаш малчынар кезиирии шуут утканыдыр бис. Чүве-ле болза машина херек дээрге, ол кажап-даа таарыпшаа. Мындаа кезек када беизии үзүктелип, машиилар чорувастай бээрге, чаңгыс-даа малчынар кезип турган мал эмчизи чок болган болгай. Бо практикадан үштүкары чугула.

Ол шыкаш чолаачылар ажылче орайтан үнер-дир. Путёвкада 8 шакта үнген кылдыр демдеглеп алган хиреэнде, 11 шак үезинде чаа-ла бар чыдар. Харысалгалыг эштер, чогуур органнар оны чүге контрольдавазыл?

Севильбаа БАЙЫР-ООЛ («Чаа оруг» колхозтуң № 4 хойжу бригадаиың бригадири):

— Малчынар ортузунда политмассалыг болгаш кижизидилге ажылы кошкак. Экономиктиг өөредилгени эреңгей организастап турар. Колхозтуп-даа, районнуң-даа удуртукчулары малчынар даалдарынга хаваа бар. Келгенде машина оруу сүрүп, оргу чөрлерде даалдарга кирер. Ырак-узак кыштагларда малчынарга четпес.

Оон аңгыда бригада төвүнде кызыл-булуң болгаш чүнар-бажың ам-даа чок. Оларны кажаи тударыл?—хойжуларның айтырыы, негелдези бо-дур.

Чер ажылының талазы-биле чамдык чедишкинниер турзадаа, ам-даа чедир кылдынмайн турар чүүлдерииң эвээш эвезии саналбергеи эштер демдеглээн. Ылаңгыя агрономнар, хову бригадирлери агзар-бойдустуң багай турганынга сылдап алгаш, ёзулуг агротехниктиг ажылдар чорутпайн келгенинден дүжүттүң деңнели куду болган. Черни дең-дескн эвес андарар, оорлаап арттырар, тараапы черже ханы эвес чапгырар чоруктар хой. Кукуруза, картофель тараан черлерден соолгу үеде шуут дүжүт алдынмайн турар. Черни суггарып ажыглары ам-даа четпес.

Төөкү беш чылда болгаш эрткен чылын кайы-даа колхозтарда элээн каш объектилер туттучгаи. Ынчалзажок олардың чамдыктарының чарыгдалы улут, шынары чогуур деңнеленге четпес болгулаан. Ылаңгыя хой кажаалары. Черчерде тудуг ажылының темпизи оожум, тудугжулар ортузунда социалистиг чарыш организастаттынмаан.

Ол шыкаш саналбергеи эштер машина-техниканың эдилеливде дыка улуг четпестер барын чидин-биле шүүгүмчүлээнинер.

«Коммунизмче оруг» колхозтуң баштаар черииің даргазынга Мижит Кыргысовна ДҮГЕР, а «Чаа оруг» колхозтуң баштаар черииің даргазынга Владимир Думатовнч ХЕМЕР-ООЛ олар катап соңгутканнар.

Х-К. МОНГУШ

Кызылдың пассажирлер автобудурулгезииің коллективи январьның планныг даалгаларын амыр күүседирип чедип алган. Оон мурнакчылары Василий Засов биле Виталий Казанцев бо хүнниорде 1977 чылдың күш-ажыылчы үлүүнде ажылдап турарлар. Бо мурнакчы ажылчыннар партияның XXV съездизииің ажыттынар хүнүнде чылдың ийи айларының планын күүсеткеш, планнан ажыр продукция бүдүрерин хүлээнгенинер.

ЧУРУКТАРДА: пассажир АТБ-зинде беш чылдың шаяыпчылары (солагай таладан) токарь Василий ЗАСОВ биле моторлар септекчизи Виталий КАЗАНЦЕВ.

О. ОХЕМЧИКТИҢ фотолары.

Политмассалыг ажылдың төвү болдурар дээш

Улуг-Хемде ниитизи-биле 40 ажыг культура албан черлери база «УТКА 25 чылы» совхозтуң төвүнде салбырлыг ургларының музыка школазы ажылдап турар. Олар ажылчы чоннарның коммунистиг кижизидилгезиниң база дыштанныгазының айтырыгларын шиитпирлежириие улуг күш бөөп турар. Районнуң культура албан черлери боттары арбанда чарыштыг. Райкүүскомнуң культура килдизи оон түүнелдерин үндүрүп, тиилекчилерге шаңналдарны тывыскылаан. Республиканың конкурс көрүлдезинге библиотека бүрүү киржип турар. Оларда ном фондузу, помчукчулар саны өзүп турар, дайынның, күш-ажылдың хөөчүннары болгаш будурулгенииң мурнакчыларыбиле ужуражылшыннарны культура албан черлериие организастап, тематиктиг кежээлерни, диспуттарны эрттирип келген. Бот-тывынгыр уран чүүл болгумнери чонга дөрт чүс ажыг концерттерни көргүскен. Бот-тывынгыр уран чүүлдүң дайынчы хевири—15 хире агитбригада районда ажылдап турар. Олардан Шагаан-Арыгның база Ак-Туругиуи культура бажыңнарының «Улуг-Хемнин отчугаштары», «Малчын» агитбригадалар чүгле районда эвес, Тандының, Бии-Хемнин кодээ суурларынга концерттерни көргүскүлээн.

«Культура албан черлерии райкүүскомнуң культура килдизиниң кадчаар удуртуп турарының дугайында» айтырыгны чоокта чаа СЭКП райкомунуң бюрозунга чугаалакшаш, ол албан черлериниң ажылында эки талаларны демдеглээш, кол кичээнгейни четпестерни чайладыруыче, моон соңгааргы соруглаларже утландырган.

Районда культура албан черлериниң саны хөй-даа болза, оларның чамдыктарының материалдыг базазы кошкак, ыпчангаш үеним негелдезинге дүүштүр ажылдап шыдаавайн турар. Клуптар, культура бажыңнары баанган өскс, ортежок чугула хереклелер-биле четче хандыртынмаан. Оларның чамдыктары кышкы үеде ажылдаарынга таарыштыр белеткеттинмээн. Арыг-Бажының одалгазы донган, оон соонда өрттенген. Эзжимнин кызылдуңдуңүп, Хайыраканның кодээ Культура бажыңының одаар чүүлү үзүлген, өскс-даа ииидыг дүвүренчиг байдалдар бар.

Чон ортузунга политмассалыг ажылды чорударынга чамдык культура албан черлери оон бавулуг төвү болуп шыдаавайн турар. Чаа-Холдун, Хайыраканның культура бажыңнарында кескү агитацияның деннели куду. Алдыы-Шынаа клубунда бот-тывынгыр уран чүүл болгумнери ажылдаавайн турар. Арыгканда кодээ клубка чорутkан ажылдың үчёгү чок. Кызыл-Дагның кодээ клубунуң түдүү коичуг оожум чоруп турар.

Кадрлар-биле ажылдың деннели база чавыс. Клуб аргелекчилери, методистер болгаичок-да солчур, ажылдан үнер, киирер чоруу үзүткаттынмаан. Райкүүскомнуң культура килдизиниң болгаш районнуң Культура бажыңының ажылдакчылары кодээнин культура ажылдакчыларынга практиктиг дузаны четпес коргүзүп турар.

Бот-тывынгыр уран чүүл фестивалының ийиги эдлээ районга удавас болур. Ындыг турбуже, анаа белеткелдер чамдык черлёрде кошкак. Арыг-Бажы, Хайыракан, Ийи-Тал суурларга ол фестивальдың бирги эдлээ безин болбаан.

Кодээ культура албан черлериниң ажылын бедик деннелге тургузар, оларны чонпуң дыштанныгазының ёзулуг одаа, политмассалыг ажылдың төвү, болдурар талазы-биле чамдык кодээ Советтер, профэвилел, комсомол организациялары болгаш ажыл-агый удуртукчулары тооллуг кичээнгей салбайн турарындан устүнде четпестер үргүлчүлеп келгеи. Районнуң культура-чырыдыышкын албан черлериие. бо-даа база өскедаа четпестерни дарый чайладыр хемчегларни айтыкан докгаалды СЭКП райкомунуң бюрозу хүлээп алган. Ылаңгыя амгы үеде XXV съездиге СЭКП ТК-ның телевилелиин болгаш «1976 чылда будурулгенин ажыктыын болгаш ажылдың шынарын бедидер дээш, улус ажыл-агый планын күүсеидир дээш Бүгү-авилел социалистиг чарыжының дугайында» СЭКП Төп Комитединин, ССРЭ-ниң Министрлер Совуделиниң, ВЦСПС-тин болгаш ВЛКСМ ТК-ның доктаалыг культура албан черлерии чонга калбаа-биле препагандалаарының эргежок чугулазын ында айыткан. Д. АРАКЧАА, («Шыиның» штаттан дашнаар корр.).

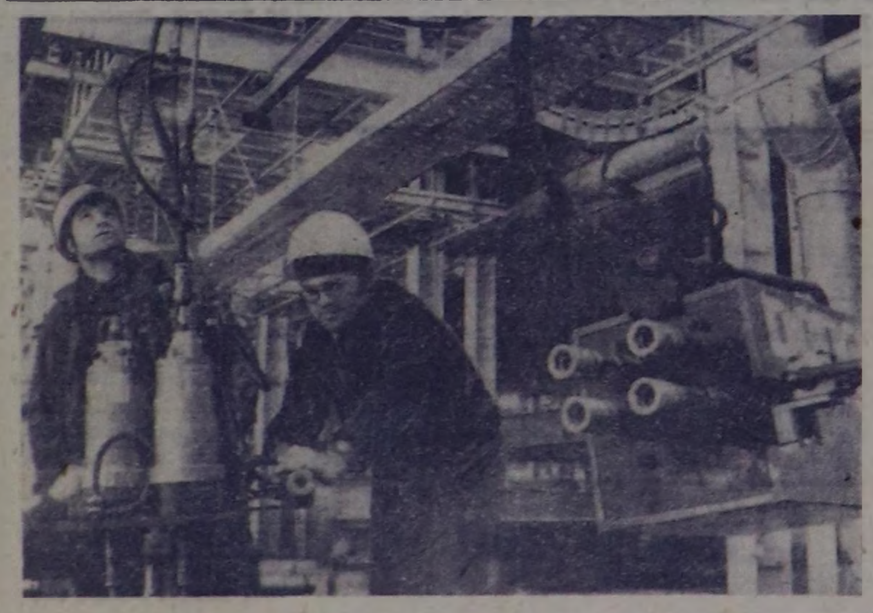

НАБЕРЕЖНЫЕ ЧЕЛНЫ (Татар АССР). Каманың автозаводунда чыып эптээр кол конвейериң тудуу кидин чоруп турар. Каманың автозаводунуң кол конвейери бодунуң хемчээлдериниң болгаш автоматчыдылгазының чергезиниң талазы-биле алырга, чуртта бодунга деңнежир чүвези чок. Бо чурукта: кол конвейерде дериг-хереклелер эптелгезин мастер Виктор Готников (солагай талазында) биле слесарь Владимир Воложанин оларның чорудуп турары.

Е. ЛОГИНОВТУҢ фотозу. (СЭТА-ның фотохрониказы).

«КОСМОС—802» УЖУДУУШКУНДА

Черии «Космос-802» деп эдлеглиг кылыкка спутникти 1976 чылдың февраль 11-де Совет Эвилелиниге салып ундургеи.

Космос белгемин шинчилээрин үргүлчүлеринге кергүүскеи эртем аппаратуразын спутникте турускан.

Аппаратура чогумчалыг ажылбан чоруур. Коэп турар информациязы тавыштырылга-саналга төвү ажылдан кылып турар.

(СЭТА).

НИИТИЛЕЛ БҮДҮРҮЛГЕЗИНИҢ ХӨГЖҮЛДЕЗИНИҢ

Бистиң чуртувус тоску беш чыл планын чедишкинниг күүсеткеи. ССРЭ сайзыраигай социалистиг ниитилелди турускан. Ол бүгү чуртгуи коммунизмче улам улуг хемчээлдиг, пропорциоиалдыг болгаш иапшын социал-экономиктиг хөгжүүрүиге чаагай магадылалды тургускан. Онгу беш чылдың эгелинде чуртгуи улус ажыл-агыйының кол будурулге фоидулары 800 миллиард рубль ашкан, ол дээрге башгайгы беш чыл эгелинде турганындан барык 30 катап хөй-дүр. Бадрларның саны дыка өскен болгаш оларның структуразы үндезинии-биле ескерилген. 1975 чылда улус ажыл-агыйынга чүс миллион ажыг ажылчыинар болгаш албан-хаакчылар, 22 миллион специалистер, 1,2 миллион эртем ажылдакчылары ажылдап турган.

Совет киитилелдии тургустунуп келген хереглелдерии болгаш будурукчу күштерииің боттуг аргаларын хаиы анализтээш, СЭКП-ниң Төп Комитеди «1976—1980 чылдарда улус ажыл-агыйының хөгжүлдезиниң кол угланышкыиарын» дээи телевизеди бүгү улуска чугаалаалып көөрү-биле ундурген. Коммунизмиің материал-техниктиг базазын тургузарынга, ниитилел харылзаларын хөгжүдүп сайзырадырынга, коммунистиг ниитилелдиң кижизин хевирлээринге, чоннуң амыдыралының деннелии бедидериие онгу беш чыл чугула үе-чага боор дээрзин ук документиниң утказы тода көргүзүп турар.

ЭКОНОМИКТИГ ХӨГЖҮЛДЕНИҢ ТЕМПИЛЕРИ

Онгу беш чылдың кол соруглазы, документиие айтыкан соруга болгаш оиу боттандырарының аргалары экономиктиг хөгжүлдезиниң темпилерии, ниитилел будурулгезиниң пропорциязын, болгаш структуразын тозаралын турар.

XXV съездиге СЭКП ТК-ның телевизелиинде чуртгуи экономиктиг хөгжүлдезиниң темпилери бедик болгурун көргеи. Хереглелге болгаш чыыгдага ажыглаар национал орулганы беш чылда 24—28 хуу, улетпүр продукциязының хемчээлик — 35—39 хуу, кодээ ажыл-агыйының продукциязын будурериниң чылда ортумак хемчээлии 14—17 хуу өзер кылдыр телевизеди.

Оон-биле чергелештир абсолюттуг өзүлде дыка улгадыр болгаш өзүлдеиии хуу будурузүүнүн ужур-утказы дыка улгадыр. Чижээ, национал орулганың абсолюттуг өзүлдези 87—101 миллиард рубль болур, а тоску беш чылда ол 76 миллиард рубль турган. Улетпүр продукциязының хемчээли 183—203 миллиард рубль, а кодээ ажыл-агыйыиы 12—15 миллиард рубль түңге улгадыр. Өзүлдеиің бир хуузуиуи утказы тоску беш чылдыыидан бедик болур. Ол национал орулга талазы-биле 29 хуугга, улетпүр продукциязынга — 44, кодээ ажыл-агыйга — 13 хуугга деннежир. Кол орулганың ужурутка талазы-биле угланышкынынга дүүштүр өзүлдеиің темпилери шаңнынчыыр болгаи национал орулганың хереглел фондузунуң — улустуң чаагай чоруун бедидериниің кол дозунуң улуг-хуузу улгадыр.

Кодээ ажыл-агый продукциязын будурериниң темпилерин дүргедирип болгаш химиктиг волокиолар будурерин, ол ышкаш чиг-эттиг хөй хевирлерии чуртче книр садыл алыры улгаттырары чиик улетпүрүи дүргедеп хөгжүдерии базз аъш-чем улетпүрүмүи, продукциязын будурериниң темпилерии бедидерии магадылаар. Культура-амыдырал болгаш ажыл-агый бараннарын будурерии өстүрериниң бедик темпилери (1,6 катап) улам быжыгар. Оларны будурүп үидурериие аар улетпүрүиүн роли боттуубиле бедиир. Ол чорук беш чылда үүрмектеп садар бараан саарылгазын 27—29 хуу бедиринии үндезини болур. Бараан саарылгазының абсолюттуг өзүлдези 60 миллиард рубль болур, эрткен беш чылда ол 55 миллиард рубль болган. Амыдыралга ачы-дуза чедирииің хемчээли 1,5 катап улгадыр.

Ажылчыиларның болгаш албан-хаакчыларның ажыл төлеирии өртүмаа-биле 16—18 хуу, колхозчуларның ниити ажыл-агыйдан орулгаларын 24—27 хуу өстүрери көргеи, ниитилел хереглелиниң фондуларындан төлелгелерии улгаттырарын база бараан өртээнии доктаамал чорууи барымдаалаарга, чуруттакчы чоннуң бир кижизиигe-де онаштыр боттуг орулганы 20—22 хуу улгаттырар арганы бар.

Аъш-чем продуктуларын, улетпүр барааннарың хереглээриниң эртемге үидезилеттиигеи нормаларынга чоокшулаларының айтырыын шиитпирээрии чогумчудуп турарыбиле холбаштыр улустуң амыдыралының деннелиг бедидериниң социал-культура талалары код чергн ээлээри улам тода боор бар чыдар. Кол кижизиигe-де онаштыр боттуг орулганы 20—22 хуу улгаттырар арганы бар.

Аъш-чем продуктуларын, улетпүр барааннарың хереглээриниң эртемге үидезилеттиигеи нормаларынга чоокшулаларының айтырыын шиитпирээрии чогумчудуп турарыбиле холбаштыр улустуң амыдыралының деннелиг бедидериниң социал-культура талалары код чергн ээлээри улам тода боор бар чыдар. Кол кижизиигe-де онаштыр боттуг орулганы 20—22 хуу улгаттырар арганы бар.

Чурттуи аажок улуг будурулге болгаш эртем-техниктиг күүүүн тургускан болгаш ниитилел будурулгезиниде байлак күш-ажыл болгаи материал курлавырларны моонизии үеде ол бүгүиу эртем-техниктиг революция-биле база социализмнин артык күштүү-биле сыгый холбап ажыглаарга будурулгенин ажыктыг чоруу доктаамал бедиир. Анаа үидезилээш күш-ажылдың будурукчулуунуи темпилерии дүргедирип, ооң күселп-биле национал орулганың бүгү өзүлдезиниң 85—90 хуузун алыры көрдүнгеи. Тоску беш чылда национал орулганың өзүлдезиниң 78 хуузу күш-ажылдың будурукчулуун бедиткенинден алдынган.

БУДУРУЛГЕНИҢ АЖЫКТЫЫН БЕДИДЕРИ

Техниктиг дешпилге болза улус ажыл-агыйының бүгү адырларынга күш-ажылдың будурукчулуун бедиперинии, материалдыг курлавырларны улам ажыктыг ажыглаарының кол фактору болур. Ылаңгыя улетпүрге күш-ажылдың будурук-

АК-КӨК ЭКРАН

Бистиң республикага ак-көк экранны чон көрүп эгелээнден бээр бо чылдың июньда он-чыл болур. Ынчангаш Кызылдың телестудиязы — совет телевидениеиің эң-не анаа студиаларының бирээзи. Тус черниң телевидение дамчыдылгазы айдыс барык 30 шак чедип турар. Оон хөй кезии — ниитилел-политиктиг темаларга дамчыдылгалар. СЭКП-ниң төвүгулуг XXV съездизиие күш-ажылчы белектиг ужуражыр, 1976 чылдың планныг даслгаларын база социалистиг хүлээгелеринии чедишкинниг күүсеидир дээш республиканың ажылчы чоннарының социалистиг чарыжын чырыдары — Кызылдың телестудиязының бүгү дамчыдылгаларының амгы үеде хол соруглазы.

«Съездиден съездиге чедир», «СЭКП-ниң XXV съездизин төлептиг уткуулу», «Кодээниң ажыл-ижии», «Челаачының ажылжии», «Тыва—Хакасия» деп дамчыдылгаларга республиканың хоорай болгаш кодээ черлериниң ажыл-ишчилериниң социалистиг чарыжын калбаа-биле чырыдып турар. Кызыл хоорайның болгаш Ак-Довуракгың тудугжуларының, Бии-Хем районда «Кызыл тараачы» совхозтуң Турач болгаш «Саяк» совхозтуң топ сүт-бараан фермаларының саанчыларының социалистиг чарыжын теледамчыдылгаларга эрткен чылын докгаамал чырыдып келген. «Кызыл тараачының» мурзычы саанчызы Т. Матинаның, Ак-Довуракгың дуржулгалыг тудугжузу К. Данзырыктың, Кызыл хоорайның хөөчүн тудугжузу С. Сандаанның чугаалаарын телекөрүкчүлер улут соңгурга-биле дыңнап көргеннер.

Тыва АССР-ниң болгаш Хакас автономиыг областың Кызыл болгаш Абакан хоорайларының ажылчы чоннарының эрзында социалистиг чарышты улам-на калбартырыкче, оиу доктаамал база ханызы-биле чырыдарынче Кызылдың телестудиязы, оон кодээ ажыл-агый редакциязы улут кичээнгейии угландырып келген болгаш угландырып-даа турар. СЭКП Кызыл хоркокуиуң бирги секретары-эш Добромыслов башгаан бистиң пайысчылавыстың төлээлери Абаканга барган. Совет Хакасиязының телекөрүкчүлериниң мурнунга чүве чугаалаан, дуржулгазын солушканнар. А бистиң кожавыс акы-думчу Хакасияның төвү Абакан хоорайның ажылчы чоннарының төлээлери: «Абакан үзеттүр тудуг» трезиниң тудугжулар бригадазының бригадири В. Подосинский, Абакан хоорайсоюзунуң даргазының оралакчызы Н. Лошонов олар өрткен чылын бистиң хоорайга келгеш, боттарының байлак дуржулгазын Тыванның телекөрүкчүлеринге чугаалап бергеннер. ССРЭ-ниң Дээди Совединиң депутады, Социалистиг Күшажылдың Маадыры Николай Злобинниң метозун өөгүлээр ажылдап турээ Владимир Подосинскийниң телевидение дамчыштыр чугаазын Кызыл хоорайның тудугжулары улут соңгурга-биле дыңнаапнаар.

Бо чылдың январь 27-де Хакасияның Аскиз районунуң болгаш Тыва АССР-ниң Улуг-Хем районунуң төлээлериниң ужуражылшкынын Шагаан-Арыг хоорайга организастаарынга Кызылдың телестудиязының кодээ ажыл-агый редакциязы илеткелдиг киржип, ажылчыларга боттуг деткимчени көргүскеи. Бо ийи районларның ажылчы чоннары боттарының аразында социалистиг чарыштың керээзин чергаш, ам ажылдаа киришкеннер. Оларның социалистиг чарыжын түңнелдерин телевидениеге докгаамал көргүзер. Ол шыкаш Хакасияның Ермаков районунуң болгаш Тыванын- Бии-Хем районунуң, Тыва АССР-ниң Таңдында «Революциянаың салбыжыкче» совхозтуң болгаш Хакасияда «Московский» деп ужуражылыга ажыл-агый заводунуң база Абакан болгаш Кызыл хоорайларның ажылчы чоннарының социалистиг чарыжын телестудиязы бодунуң дамчыдылгаларынга үзел соңгаар-даа улам калбаа-биле чырыдар.

Телестудия көрүкчүлер-биле харылзааны калбартып, телекөрүкчүлериин конференциялары организастап, хөй-хөй авторлер-биле ажылды улам күштелдирген. Ынчангаш 1975 чылда 4100 ажыг чагаалар телестудиязга келген. Оон-даа шилеп шпаттан дашкаар элээп каш редакциялаарны организастап тургускан. Оларның хөй шуруузу доктаамал ажылдан, телестудиязга практиктиг улуг дузаны чедирип турар.

«Кадыкшылга» деп телемуриилдың штаттан дашкаар редактору — РСФСР-ниң алдарлыг эмчизи эш Куулар. «Улустуң контроль» деп телемуриилдың штаттан дашкаар редакторлары — улустуң контролдуң республика комитединиң харысалгалыг ажылдакчылары эштер Лепешкин, Ойдупаа олар телестудиязын ажылынга улут дузаны чедирип, дамчыдылгаиы белеткеп, боттары ук дамчыдылгаларга идепкейлиг киржип турар.

Телестудиянын информациия редакциязы «Тываның неделязы» деп информастыг программага болгаш хүн бүрүде кыска үндүрүлгелеринге республиканың амыдыралын, ылаңгыя СЭКП-ниң XXV съездизиие төлептиг ужуражыр дээш Тываның ажылчы чоннарының социалистиг чарыжын калбаа-биле чырыдып турар. 1976 чылда Бүгү-авилелдиң социалистиг чарыжының дүтаймда СЭКП ТК-ның, ССРЭ-ниң Министрлер Совуделиниң, ВЦСПС-тин болгаш ВЛКСМ ТК-ның доктаамында айыткан улуг соруглаларны күүседирип — телестудиянын ниитилел-политиктиг дамчыдылгаларының амгы үеде кол темазы боор турар.

А. ДҮГЕРЖАА,
Кызылдың телестудиязының ниитилел-политиктиг дамчыдылгаларының кол редактору.

Херээженнер чөвүлелдеринде

УЛАМ ЭКИ АЖЫЛДААР

Булун-Терек суурда херээженнер чөвүлели чүгле «Ак-Туруг» совхозда эвес, Улуг-Хем районда эки ажылдыг чөвүлеттерниң бирээни. Чөкта чаа ол херээженнер чөвүлелиниң хуралынга Делегейниң херээженнер чылында чоруткан ажылдарның түңнелдерин болгаш моон сонгаарга соруглаларны чугаалашкан. Суурнуң херээженнери мурнуидагы чылдардан бүгү талазы-биле эки ажылдаан. Херээженнер чөвүлели (даргазы К. Даржай) агитквартиралар айы-биле хуралдарны эртиришкен, оларның аразында социалистиг чарыштың түңнелин доктаамал үндүрүп турар. Ада-иениң школабиле харылзаазын күштелдирип, уруг-дарыгның кижизидилгезинге болгаш өөредилгезиниче улуг кичээнгейни салып, чоннуң чүрттап турар черинии айы-биле ажылды эжиктиккен.

Агитквартиралар даргалары хамаарышкан бажыңнарының арыг-шеверин хынап, амыдырал-чүрттелгезиниң байдалдары-биле танышып, боттуг дузаны чедирип турар. Ынчангаш хөй-ниитиниң корум-чурумун үреп, арагаже хандыкшыыр, кем-черек үүлгедир, ажылдан ойталаар, ажыл шагы үзер чоруктар кескүү-биле эвээжээн. Совхоз бүдүүлгезинге, хөй-ниити ажылынга идепкейлиг киришпишаан, уруг-дарыының кижизидилгезинге бүгү күжүн, амыдыралын бараалгадып, боттарының ажылчы-ишчи үлегерлиг үлегерин көргүзүп чоруур иелер бисте хөй. Оларга Зина Дандын-оол, Даржай Чүсүмаа, Мыйыс Анай, Ольга Монгуш, Январь Иргит болгаш өскелерде хамаарыжыр.

Ынчалза-даа бисте уруг-дарының кижизидилгезинче саглып салбас, ажылдавас, арагаже хандыкшыыр кижилер ам-даа бар. Ынчангаш херээженнер чөвүлелик кеңеш Советтиле кады ындыглар-биле боттуг ажылды чорударының түскай хемчеглерин ажылдап кылгаш, амыдырала боттандырып турар.

Ол ышкаш суур чагайжыдылгазынга, уран үүл көрүдезинге киржилге, херээженнер өргүзүнга лекция, беседаларны калбаа-биле чорудар болгаш өске-даа айырыглар талазыбиле түскай шинтпирни үдээп алган.

Булун-Теректиң херээженнер чөвүлели район иштинге социалистиг чарышка яйгы черни эзлеп, шилчиир Кызыл тукту чаалап алганы таварылга эвес. Булун-терекчилер Бүгү-эвилелдиң социалистиг чарышының дугайында партия болгаш чазактың доктаалын иэин-биле деткивишаан, улам эки ажылдарын хүлээнип, Ак-Туруг суурнуң херээженнер чөвүлелин социалистиг чарышка кыйгырган.

Д. ШУРУКУ.

КӨРҮЛДЕНИҢ ЭГЕЗИ

Барыын-Хемчиктиң Эргилег суурунда агитквартиралар ажылының талазы-биле көрүлдени чорутқан. Көрүлдениң негелдеринде түскай комиссия баш удур ажылдап кылган. Ол баштай агитквартиралар аразында бот-тывынгыр уран үүл көрүлдели-биле өгелээн. Оон соңда агитквартира девискээринде чурттакчыларның суур чагайжыдылгазынга киржилгезин сайгарып көөрү база кирип турар.

Көрүлдениң баштайгы чазаы бот-тывынгыр уран үүл көрүлдезинге суурнуң «Эрик—1», «Хову—14» агитквартиралар утка-шынарлыг солун концерттерни көргүскеш, эки түңнелдиг болган.

Көрүлдениң негелдезинде хөй үүлдер кирип турар. Суур чагайжыдылгазынга киржилге, часкы, күскү хову ажылдарынга дузалажыры, мал чеми белеткээринге киржири дээш өске-даа хемчеглер бар. Ынчангаш ону октябрь айга чедир үргүлчүлээш, түңнелин үндүрер. Тиилекчилер Шушенскоеже экскурсиялаар.

М. ДАШ-ООЛ.

ИЗИГ КҮЗЕЛ-БИЛЕ

Бараан Өртеновна Балбыр Тожунуң «Тоора-Хем» совхозунуң хөгжүлдезинге үлүг-хүзүүн киирип, хөй чылдарда ак-сеткилдиг ажылдап келген. Он беш чыл иштинде совхозтуң ыраккы Өдүгенде иви фермазынга ажылдап, төрүүр мындыларны кадарып турган. Ол бичии чажында тура аннаарынга ынак болгаш чыл бүрүзүнде аныыр сезонунга киржип, эки түңнелдерни чедип ап келген.

Боду алдан дөрттү арта базып, назы-хары улгатса-даа, күскү аныыр сезонунга шүдүргү киргилеп.

Октябрьның эгезинде Арыжык, Кыргы-Хаш, Сонгун-Дүргүнүн тайга-сыннары кайы сен дээш каапагай чарыларын мунупкаш аъттанып кан. Оон үе-чергези кырганнарда бо сезонда аныап үнген херээжен анчы чангыс-даа чок. Суурнуң аныктары хөөчүн анчылынга олчалыг болуруп күзевишаан, аътканнар. Ол баштайгы хүннерден эгелээш олчалыг болган. Бо үнүүшкүүде күрүеге 100 диин кежиш дужаар хүлээлгезин каш-ла хүннерде 118 кылдыр ажыр күүсеткеш, төрээн совхозунга биче авее орулганы киирген. Бараан Өртеновна ажыл-ишчи, биче сеткилдиг, хөй-ниитичи чоруубиле коллективинге бедик хүндүлелдиг. Аныяк анчылар оон үлегер ап, аңаа чоргаарланырлар. Ол ленинчи көбилей медалының эдилекчизи. Совхоз баштаар чери хөөчүн анчының каш удаа хүндүлел бижиктерби-ле болгаш артектиг барааннар-биле шаннап келген.

Бараан Өртеновна дуржулгазын аныяктарга дамчыдып бербишаан, төрээн совхозунуң ажыл-амыдыралынга ам-даа идепкейлиг киржир изиг күзелдиг.

А. ДОРЖУ.

ДЕЛЕГЕЙ БО ХҮННЕРДЕ

ТӨӨГҮ БАДЫТКААН

ПРАГА (СЭТА). Делегейниң социалистиг дем каттыштырылгазының өөүп турар күжү болгаш ат-алдары-биле, социалистиг цивилелди тургузарының айтырыгларынче бүгү делегейде оңза сонуургалды болдуруп турарый ЧКП ТК-ның органы — «Руде право» солуң теоретиктиг чүүлүнде бижээн.

Социализмниң зайзынмары делегейниң революстуг чаартымышкынмарын ара доктаадырын, социалистиг дем каттыштырылгаын болгаш ооң авангарды — Совет Эвиделиң коммадыры дээш бүгү-де арганарны ажыглап турарын солуп бижээн. Олар ажылчын аңгыга болгаш өске-даа ажылчы чоннарга «чаартынган» диижир бичe буржуаттиг социализмни сыгап турар реформистерни, анархистерни, ренегаттарны болгаш чайгылачаттарны-даа деткип турарлар.

К. Маркс, Ф. Энгельс, В. И. Ленин бичe буржуаатыг социализмге удур боттарының чүүдерине буржуаз күрүениң шүүлү-биле капиталзмдеп социализмче шилчиттинмезин айтып турганнар. Олар ажылчын аңгыны буржуаз күрүениң салвар-халдавыраарындан чаңгыс эвес удаа камгалап, капиталзминиң социализмче «тайбың шилчиринии» аргазы-биле социализмге чедип шыдаттынмазын катап-катап чугаалап чораанмар.

Пролетар диктатуразының дугайында дыңнаар бедин хонну чок турган анархистерге марксизм-ленинизминиң классиктери бөдә-ла удурланып турганнар. Пролетар диктатуразы чокка революстуг тиилелгени чедип алыры, социализмни тургузары болдувас болгай.

Социалистиг чурттарның коммунистиг болгаш ажылчы партияларының төлөөлекчилериниң 1957 чылдың ноябрь айда Москвага болган Чөвүлел хуралының" Декларациязында айыттынган социалистиг тургузуушкунуун дүрүм ёзугаар

Вьетнам Демократтыг Республикада Хатай дээр можу шаг-шаандан бээр-ле бодунуң ус-тывыш кылыгары-биле алларжаан. Бүдүүлгe кооперативтеринде каттышкан 80 муң хире ураи-шевер ажилер кулуузундам, тараа сапаңындан, ыштың ажы-бүрү хевирлериниден болгаш ратандан (пальма ыштың бир хевири) оруглуг савааларны, чечектер болгаш кат-чиниг салыр чүүдерни, ширтектерни, ышывгарны, таваттарны сиилбип кылып турар. Чурттуң иштинде болгаш даштыкыда-даа ол бүгү продукциязы дыка хереглеп турар.

ЧУРУКТА: Ниисо дээр кооперативтиң аргычылары.

ВИА—СЭТА-ның фотозу.

АНГОЛА УЛУС РЕСПУБЛИКА АЧО КЕЖИГҮНҮ

АДИС-АБЕБА. (СЭТА). Ангола Улус Республиканы Африка Чаңгыс эп Организациязының (АЧО) долу эргелиг кежигүнү кылдыр хүлээп алган. Ол дугайын АЧО-нуң дыңнадымында чугаалап турар. АУР-нуң чазааның, ону АЧО-га хүлээп алыр дугайында дилээн ук организациянның кежигүнериниң сый кезиниң бадылааны-биле база АЧО-нуң Уставын ёзугаар хандыргаанын АЧО-нуң чиргине секретары Уильям Этеки-Мбумуаның Ангола Улус Республиканың президентиниң Агостиньо Нетоның адынга чоруткан телеграммазында айыткан.

Ангола Улус Республиканы хүлээп алганы-биле АЧО кежигүнү чурттарның саны 47 четкен.

ЧОГУМЧАЛЫГ БАЙДАЛ

БЕЙРУТ. СЭТА-ның корр. Л. Вольновтуң дамчыткаиы. Аңгылажыышкынны соңсадыр дугайында соелгу дугуржулганы кылганының соонда Ливанда соелгу ийи неделяда тургустуган ыржым байдал чурттуң бүгү девискээрниде девээр турбушаан. Чүтле кезек-кезек болгаида үнүп келгилээр чамдык таварылгалар ону үреп турар. Февральдың онда Шиях болган Айи Ар-Руммаи дээр районнарга ок-боолуг удур-дедир аткылажыышкын эгелээн, анчалза-даа ону каттышкан шериг комитеттериниң киржилгезиниң соонда дораан-на ооскадып каан.

Күрүениң эге болгаш ортумак школалары, а ол ышкаш хөй саныг хуу-даа школалар ажыттынган. анчалза-даа Ливанның университели амдыгында ажылдап эгелеп чадамып турар.

Чуртта байдал улам-на чогумчалыг, ыржым боон турарының хире-чергээн-биле чазак черинде бо кризистиг политика талазы-биле шинтпирлээриниң телевилелии белеткеп турар. Министрлер хабинединиң февраль ол бирде болган хуралынга бо айтырыгны чугаалашкам болгаи анза Ливанның президентиэи С. Франжье бодунуң чөөкта чаа Сириига чораанынаи болгаи оон удуртукчуларыбиле чугаалажыышкынарының түңнелдериниң дугайын дыңнаткан. Ол чуртка боттандырары-биле айыткан политиктиг чаартылгаларының хол-кол принциптериэи база тайылбырлаан. Ол принциптер күрүениң кол-кол албан-түзээлегелериэ хувааргыга, премьер-министрни парламентиден сөңгүүрүнга болгаш 1969 чылда Каирге ат салгаи Ливан-палестин дугуржулгаларыиы сагырыкка хамааржыы турар.

ШИИТПИРЛИГ УДУРЛАНЫГ

ХЕЛЬСИНКИ. (СЭТА). Кыдатка чоокта чаа кылган ядролуг чавыдыгышкынның негелдези бүгү делегейниң хөй-ниитизиниң шыңгыы удурланышкынын болдурген дээн. Тайбыңның Бүгү-делегей Чөвүлелиниң мында парлаан медегелиниде чугаалап турар.

Кыдат атмосферага ядролуг чавыдыгышкынның негелдезин үргүлүг кылып турар чоруук дыка хөй чурттарда миллион-миллион кижилериң амыдырынга айыылды таварыштырып турар-дыр. Ындыг үүлгедиишкиннер ядролуг шеңгелдерни бүрүнү-биле сокпаларын дээш демиселди ам-даа күштелдиреринiң дугайында айтырыгны база катаи тургузуп турарын Тайбыңның Бүгү-делегей Чөвүлели хөй удаа кыйгырып келген.

Стокгольмның чаа кыйгырыыи деткиринче, ядролуг чавыдыгышкынның шеңгелдерни бүрүнү-биле чорудаары дээш демиселди идепкейлиг-дир-ле бүгү чурттарның чазактарын болгаш удыстарын Тайбыңның Бүгү-делегей Чөвүлели база катап кыйгырган.

БЕРЛИН (СЭТА). Делегей Херээженнериниң Демократтыг Федерациязы Кыдат Улус Республикага январь айда ядролуг чепсекти чавыдырын, шеңээнии-биле холбаштыр болдуиуң ханы калеңээшкиниг удурланышкынын илередип турар дээн, ол организацияның мында тараткан негелдезинде чугаалап турар. Ядролуг чепсектиг кандыг-даа шеңеделерни хорутдаары дээш демиселге боттарының бүгү күжүн каттыштырарыиче бембурзектиң тайбыкка шинакшылдыг күштерин Делегей Херээженнериниң Демократтыг Федерациязы кыйгырган.

ДЖИБУТИДЕ БОЛУУШКУН

МОГАДИШО (СЭТА). Джибутиден ваап турар медээлерии ёзугаар алырга, Франция ында бодунуң гарнизон шерiни аштелдиргеи. Ол шерис шеригниң транспорт самолёттары-биле ээвээн каш муң кижи чедир санаттыгып турар француз шеригдериниң ауыл улгаттырар үүрлуг жандарминарның шилиидеи кезектерии оштаан. Джибутиниң эрнктеринде француз шериг корабльдери белеи тургулаар.

Француз эрге-чагыргаларының медегелеи-биле алырга, шеригниң ындыг хемчеглерни Сомали Демократтыг Республика биле француз Сомали (Джибути) дээр черинiң аразында ыыгыгар девискээрниге чепсектиг сегиржиң алышкын-биле холбаштыр алган боон турар.

Сомали чазактың медегээнии-биле алырга, Джибутиде турар француз шеригдер танкыларга, куватыг машиналарга болгаш аар үгер-боолдарга детквдип алган. Сомалиниң девискээрииче чаа булган аиргеш. Лоядо дээр чурттакчылыг черии боолаи турган. Оон түңнелиниде ыыгыгар хамгалалдың болгаш албан черинiң 12 кижизи-биле катаи 11 херээженнер, бичии уруглар өлген, тайбың 24 чурттакчылар балыгланган.

ЧОННУҢ НЕГЕЛДЕЗИ

МАДРИД (СЭТА). Испаниядың хоорайларында ажылчы чоннарның демиселиң шимчээшкиниң үргүлүүлеп турар.

Ажылчыларның негелделери үзлам-на политиктиг хевирже шилчип турар. Ажылчы чоннар политиктиг үзел-бодалы дээш, хоргудатканнарны шупгузуп хостаары дээш, политиктиг дескенирий чуртунче дедир кээрик төлөөлөрлери дээш, испан улустуң демократтыг эргелерин тандырары дээш, ёзулуг ажылчын профсоюзнилдерин органнастаары дээш демиселжин турар.

Ажылчылар оон-биле чергелештирер боттарының амыдыралчы негелдезиниң хандырарын чедип алыр дээш, будүүлгe ээлерииң ыыгыгдавышкынларынга удур демиселжип турар.

Чурттуң соңгу талазында эң улуг «Уноса» дээр хөмүр-даш компаниязының шахтёрларының ажыл соңсадырының ыйи ай үргүлчилеп келген. Дагжылар ажыл төлевирии улгаттырарын чедип алырын орилдажып турар. Ажылдан ужур-дүрүм чокка үндүрер чоруукка удурланыры-биле Хихон хоорайның тос муң хире металлист-ажылчыларын ажылче үмүүннер. «Мишлен» фирманың заводтарының бирээзиниң ажылчыларын чээрби дөрт шагыг ажыл соңсадырынга база кылган. Мадридтиң, Аликанте, Валенсия болгаш өске-даа моңдарының школаларының болгаш линей-лежиниң башкылары амыдырал деңелелиниң кудулаашкыга удурланып турар. Бо чылдың баштайгы 40 хүнеринiң аттинде күш-ажылчы маргылдаалар айтырыглар уратуундан бүгү 1975 чылдыңдан хөй ажылчы шагы оскүндүрган.

Эртиен воскресеньеже Барселонага болган чыскаал дайын соңсалуңуң бүгү дургузунда аң массалыг болган. Эрге-чагыргаларның болгаш будүүлгe ээлериниң ыыгыгдавышкынының шинтпирлиии ылередири-биле 50 ажыг муң ажылчыинар хоорайның күдүмчуларынче ыыгыгалып үнген.

Испаниядың акшазы—песетаның үнези 10-хуу кудулаашкы дугайында чазактың февральтоста шинтпирлери-биле чоннуң калбак массаларының садыл ялыр аргазы үлам кудулаар ядаарын чуртуң экономистери демдеглеп турар.

Ол ышкаш амыдыралдың өрээл-үнезиниң улгадырын, төлевир балансызының карышкаа бир миллиоч доллар чеже бүрүң экономика министрэ Х. М. Вильяр Мир медегээн.

ХӨЛЕЗИЛЕНИКЧИ ӨЛУРУКЧУЛЕРНИ КЫҢЧЫКТЫРБАС!

ЛОНДОН. (СЭТА). Ангола Улус Республикага удур чепсектиг интервенциядa британ политиктиг төлөөлекчилериниң идепкейлиг киржип турар чорууга Англияның халбак хөй-ниитизи кизеңнеп, бүрүү шаап турар.

Англияның чазаа британ хамаатыларыи эдиедирип болгаш Анголаже чөрүдарын доп-дораан соңсадыр ужурлаг дээн, Англияның улуу-биле эң-сеткил каттыштырар комитединиң секретары Полли Гестер СЭТАның корреспондентизиниг-биле беседазынга чугаалаан.

Англияда дайынга киржир хөлезиленикчилерни эдиедирип чурт иштинге организастаан ангаа болуктериниң чорукан ажылын ыяк истеп көөрүнүң эргежек тургулазын сураглыг хөй-ниити ажылдакчызы лорд Гиффорд СЭТА-ның корреспондентизин-биле беседазынга айтыскан. Англияга шак ындыг үүлгелиишкиннерни шагда-ла чөрүдаар ужурлуг турганын ол бижилээн дедиглээр.

Анголада англия хөлезиленикчилер — сеттиген өлүрүкчүлер-дир. Оларның кем-бүрүүлүг үүлгедиишкиннерге дээш Мурнуу Африка Республиканың министрлери болгаш ушестерии оларга хөлеи төлеп берип турар. Расистер национал-хосталгыг шимчээшкиннан базар дээш бүгүү-ле чүүлдерни кылырын орилдажып турарлар дээн. Африканчы национал конгресс партиязының Лондонда төлөөлекчизи Р. Сентябер СЭТА-ның корреспондентизиниг чугаалаан. АУР-га удур интервенциядa хөлезиленикчилерниң киржилгеза — бүгү Африкага удур агрессия-дыр.

Чоокта чаа Анголага чоргаар, ол чурттуң иштинде байдалды бүзүү көргеи общиналар палатазының кежигүнү лейборист Р. Хьюз парлаига конференциязынга чүве чугаалаан. Англияның чаагаи хөлезиленикчилерии эдиедирип болдурбазынче, а ол ышкаш Африканың ол аныяк республиказынга удур агрессиязын соңсадырын Мурнуу-Африка Республикадан негээрээге кыйгырган.

Великобританиянның премьер-министри Г. Вильсон общиналар палатазынга чүве чугаалаээш, Анголида дайынга киржир хөлезиленикчилериниң хөй чадырынге таваржып турарын баштыкаан. Бир болүк англия хөлезиленикчилерни оларның көлеэнии командирлиин болдаи өлүргениниң дугайында солуи-нарның медегээнии ол «ыыш» деп адаан. Анголада дайын чорудулгаларынга англия хөлезиленикчилерниң киржин турарының дугайында айтырыг талазы-биле тодаргай медегелдээ парламент кежигүнериниң мурнунга кылыр дел турарын премьер-министр дыңнаткан.

Ангола улуска удур «хостуг делегейниң» интервенциязы дээр үүлгедиишкин — өлүрүкчү болгаш үнүтөчү чорук боорда-ээскe, чүү-даа эвес дээрзин Анголага 14 британ хөлезиленикчилерни шаажыялаан бүжар-чүдэл болуушкун түүлүнге чедир сөйгалап, өлередир ужурлуг дээ, «Морнинг стар» солуи болуумун чүүлүнге бижээн. Англияның чазаагын бирги үзлеге соруглазы болза, Ангола Улус Республиканы хүлээп хөөрү болурун ол солуи онзалап демдеглээн.

Барыын Германиянның дыка хөй хоорайларында башкылар, студентилер, сургуулдар, оларның ада-иелери чырыдыышкын талазы-биле кризистиг байдалга удурланыышкынны илередикен чыскаалдарга киришкеннер. Чыскаалчылар школаларда байдалды ажыгдерии, башкыларның чедиирес болгаш школа классгарынын кедергей дамчыш чорууи үүлүгаарын негеп, дешилгезиг үзел-бодалдыг башкыларның «өредилге черинге кирип ажылдарының оруун шаптыктан турар «профессиларге хоргудаар дугайында конституциягa үзүрүүлгедиишкинге удурланып турганнар.

ЧУРУКТА: Ганноверге болган чыскаал.

АДН—СЭТА-ның фотозу.

ТЕМПИЛЕРИ БОЛГАШ ПРОПОРЦИЯЛАРЫ

чүүлүүн бедидериниң 60 хуузун болгаш экономиканың бүгү адырларынга аар ажылды холбиле кылып турар кижилерниң савын кызырарын техниктиг дешилге ханыларын төлевилел көрүп турар.

Улуг чарыгдал болдурбас дериг-херекселдерни ажыглаарындан болгаш дешилгелиг технологиимы шингээдириден олаар үүлдү, электроэнергияны, кара, өнүүг металлдарны, түдүг материалдарын кескүү-биле камнап алыр апаар. Чижээ, 1980 чылда электроэнергияны 5 хуу (азы 50 миллиард квт-шак) камнаары дээрге ону бүгү 1946 чылда бүдүргелиниден хөй.

Фонд эгидилгезин эжиктирер сорудга-биле үзүктел чок ажыллаар будүүлгелерде дериг-херекселдерниң хонукта, неделяда ажылдаарын уздыр хемчеглерни боттандырарын көрген.

Капитал салыышкынмарның ажыктыып бедидеринче төлевилелде олза кичээнгей салынган. Хамыкты мурнай оларның структуразын сайзырангайжыдыр. Оон түңнелинде онгу беш чылда чурттуң экономиктиг хөгжүлдезиниң бедик темпилерин капитал салыышкынмарының темпизин шоолуг бедиткейн хаспырар арга тургустунар. Капитал салыышкынмарын хамыкты мурнай ам ажылдап турар будүүлгениң техниктиг эде чепсегленишкинииче, чаартырыиче чорудар. Объектилерни түдүп тургузарының дуусаазын кызыырар, оларны шингээдирип дүргедедир, тудугиу эргелеп-башкарарын болгаш организастаарын, төлевилел организацияларының ажылын эжиктирер талазы-биле хемчеглер улуг ролдуу ойнаар. Капитал салыышкынмарның иниги хемчээлинде дериг-херекселдерниң денгизгүүрү 9—10 хуу улгадыр.

Үстүнде айыттынган болгаш өске-даа хемчеглерниң түңнелинде үзлетүүр продукциязының бот-үнези база демир-орук сөөртүүлгелериниң бот-үнези 4—5 хуу кызырлыр, тудугиуң смета өртээ 3—5 хуу эвээжээр, продукция будүүрии остурериие дорт киржир капитал салыышкынмары 5 хуу кызыраар. Чүгле ол факторнуң күсели-биле үзлетпүрге 10 миллиард рубльдии капитал салыышкынын камнаар.

Улуг нарын айтырыгларны шинтпирлээрге үүвени комплекс айы-биле хаара тударын күштелдирер чоруктуг төлевилел турарыи биитирел будүүлгезиниң ажыктыыя бедидеринге чаагай салдарны чедирер.

Онгу беш чылда девискээрлерде республикаларның база экономиктиг районнарының күш-ажыл болгаш одалга-энергетика курлавырларын хөгжүдериниң перспективаларын барымдаалар. Чөөн талакы районнарга одаар чүүл тывыжының өзүлдезин барымдаалап алюминий, пластмасса, синтетиктиг чуктар, химиктиг волокно, каустиктиг сода, дилиг материалдары, целлюлоза, шуугай, мебель кылыр чаа будүүлгелерни тургузар, ол ышкаш өнүүг металлдар, демир азилдиргилер, төөгөр болгаш үнелиг металлдар, алмаз, каучук, фосфор, минералдыг чемиичидилге будүүрер черлерни алгылыы чаартыр. РСФСР-ниң чөөн талазында ажылчын күжүү чедишпес болганда, аңаа күш-ажылдың техниктиг чепсегленишкинии өске районнардан бедик болур.

ССРЗ-ниң европа кезээнге үзлетүүрүүн хөгжүдезиниң кол угланышкынны болза ажылдап турар будүүлгелериниң техниктиг эде чепсегленишкинии болгаш чаартылгазын хандырары болур.

СЭКП-ниң XXV съездиниге ТК-ның төлевилелиниде киирген улуг соруглаларны амыдырала боттандырары биитии Төрээн чуртувустуң экономиктиг күчүүн бедидер, совет улустуң чылаш чоруун улам эжиктирер.

Ф. КОТОВ,
экономика эртемнериниң кандидады.

СОВХОЗТУҢ ХҮНДҮЛЕЛ ДЕПТЕРИ

«Бүдүрүлгениң ажыктыын болгаш ажылдың шынарын бедидер дээш, 1976 чылдың улус ажыл-агый планын чедимшиккиниг күүседир дээш Бүгү-эвилелдиң социалистиг чарымының дугайында» СЭКП ТК-ның, ССРЭ-ниң Министрлер Чөвүлелиниң, ВЦСПС-тиң болгаш ВЛКСМ ТК-ның доктаалын күүседир соруягабиле Кызыл районда «Тиилелге» совхозтуң дирекциязы, партком болгаш профзвилелиниң ажылчыннар комитеди совхозтуң Хүндүлел дептерин доктаадып тургускан.

Кызыл-хүрек өңнүг чымчак хилиң-биле каастап шыпкан ол улуг дептериниң даштын «Хүндүлел дептери» деп алдын үжүктер-биле сиилип тургаш, бижип каан. Оон бирги кылын картын ажыптарга, Коммунистиг партияның үндезилекчизи, Совет күрүнеңиң тургузуучузу В. И. Ленинниң эргим үнелиг өндүр-чагай өвүр-хевири көстүп келир. «Коммунистиг ыяш-ажылдың тиилелгезинге чедер бис» деп, В. И. Ленинниң эттүр сөглээн сөстерин оон чуруунуң адаанда алдын үжүктер-биле парлаан.

ССРЭ-ниң улус ажыл-агыйын хөгжүдериниң тоску беш чыл планын күүседирингө улуг үлүүн киирип, СЭКП-ниң ам удавас болур XXV съездизинге ыяш-ажылчы белектиг ужуражып турар белүң мурнакчыларны совхозтуң Хүндүлел дептеринге дирекция черииниң, партия болгаш ажылчын комитединиң шиитпирин ёзугаар киир бижээн.

Бир дугаарында — совхозтуң мурнакчы механизаторларының бирээзи Александр Аңгыр-оолду Хүндүлел дептеринге киир бижип, оон чуруун ында чыпшырып коошкан. Тоску беш чылдың дургузунда хөй муң гектар шөлдүң тараазын ол кестирип ажаарган. Совхозтуң № 6 траитор-хову бригадазының траиторизи К. Ооржак, механизатор А. Монгуш, траиторист Б. Тюлюш олар эрткен беш чылдарда база шудургу ажылдап, бедик көргүзүглерни чедип албышаан, Хүндүлел дептеринде киир бижиттиннер.

«Тиилелгениң» хоочун малчыннарының бирээзи хөйжу Допай Демгүрович Чылбак шээр малды өстүрериңе, оон продуктулуун бедидерииңе улуг үлүүн киирип, эртиен чылын бир хойган-на 3 килограмм 780 грамм дүктү ыыгып алган. Совхозтуң ийиги сут-бараан фермазының саавычызы Девии Хыйнаар-ооловна Монгуш тоску беш чыл планының доозукчу чылында онза күжениишкиниг ажылдап, бир иректен-не өртүмээ-биле 2437 килограмм сүттү сагган.

Кур чер совхозунда сүт сөөртүр машинаның чолаачызы Мансур Шарыповту, инек кадарчызы Монгуш Өлзей-оолду, № 1 сут-бараан фермазында бызаа ажаачызы Ичин Ондарны, чазанычы шевер ажылчын Монгуш Шыдыраанды база Хүндүлел дептеринде киирип, оларның чуруктарын тус-туста ында кошкан.

Будурулгениң ажыктыын болгаш ажылдың шынарын бедидер дээш социалистиг чарышка идепкейлиг киржип, совхоз будурулгезинге оң бедик көргүзүглерни чедип алган эске-даа төлептиг ажылчыннарны онгу беш чылдың дургузунда Хүндүлел дептеринге доктаамал киир бижиирин совхозтуң дирекция чери, партком болгаш ажылчын комитеди шиитпирлээн. Хүндүлел дептеринде амдыызында 10 мурнакчыны киир бижээн.

Д. ИРГИТ.

АМЫДЫРАЛДЫҢ ДЭЭДИ ҮНЕЗИ

ССРЭ-ниң Эртемнер академиязының социология айтырыгларын шинчилээр институдунуң сектор эргелекчизи, төвгү эртеминиң доктору Игорь Бестужев-Лададан ПМА-ның корреспондентизи амыдыралдың социалистиг хевириниң ужур-утказының бөлгаш өнзагай шынарларының дугайын чугаалап бээрин диледи. Оон харыызымык дөлүзүн номчуучуларның кичээнгейинге бараалгадыр-дыр бис.

— Амыдырал хевири дээрге төвгү-биле холбашкан чүүл болуур. Ук чүүл бүдүрүлгениң тергиндеп турар эртазын болгаш кижилерниң ниитилел харылзааларының байдалын көргүзер. Амыдыралдың социалистиг хевири бүдүрүлгениң чепсек-херекселдериниң ниити оңчүнүң базы марксизм-ленинизмниң идеологиязының үндезинниге тургустулгаш.

Амыдыралдың социалистиг хевириниң онзагай шынарларының бирээзи болза күш-ажылды бүгү-ниитиниң хүндүлүг хүлээлгези кылдыр санаары болуп турар. Ниитилелге ажыктыг чогаадыкчы күш-ажыл ук күш-ажылда киржип турар бүгү кижилерниң боттарының эки шынарлары болгаш таланг-мергежилиин калбаа-биле ажыттаар арганы оларга берип турар. Ындыг болганда күш-ажылды социалистиг ниитилелдиң кижилеря хүндүлээр, апаа ыяк болуру биллингир. Күш-ажылга ындыг чаа хамаарылга ниитилелдиң болгаш кижиниң угаан-медерелиниге болган хөнүң эргилениң херечизи боол турар.

Социалистиг ниитилелдиң хамаатылары хандыг-даа ажылды шилип алыр, хандыг-даа эртемни, оон иштинде дээди-даа эртемни чедип алыр кадбак арганыг. Кижиниң кижи дарлавас, чөлүүтелдиң болгаш социал база сөөк-иэы барымдаалаав дорамчыдаашкыныың кандыг-даа хевирлеря чок ук ниитилел кижилериниң материалдыг болгаш культурлуг денгелиниг белидер дээш доктаамал сагыш салып турар. Бистиң чүрттүң хамаатыларының амыдырал деңгелиң бир аай бедик деп санаар болбазы-ла шын. Ындыг бир аай бедик деңгел чүгле коммунистиг ниитилелдиң үезинде чедип алдынар. Ындыг болзажок амыдырадың деңгелиниң чаңгыс аайжыдар дээш бисте доктаамал хемчеглер алдынып турар.

Ынчаарга социализм үезинде амыдыралдың дээди үнези деп чүл ол, ону канчаар биляр апаарыл?

Ук айтырыгга харыылаарда кижилериниң хереглелдери деп чүл дээрзин билир керек. Кижилериниң хереглелдерин эртем элээн каш кезектерге чарып турар. Бирээзе-ле, бирги чергениң эң чүгүлә хереглелдеов. Ол болза аъш-чемге, хепке, чүрттаар оран-савага болгаш өске-даа ындыг чүгүлә чүүлдерге хереглелдер болур. Оон дараазында ук хереглелдериң шынары чүгүлә черни эзлеп турар. Чижээ, аъш-чем болза амдай-сүүзүнүг, ишкхеп—чараш будуштуг, чүрттаар оран-сава чоғуур негелдеге дүүшкен турар ужурлуг дээш оон-даа өскө.

Ол бүгү хереглелдерден айтыда дээди чергениң хереглелдери база бар. Оларга хамыктың мурнунда кижилериниң арасында угаан-бодал харылзаалары хамаарыр. Кижиниң ниити хөгжүдези-биле холбашкан хереглелдер: билиг-мергежилиң бүгү тала-биле калбартып хамыладыры, чараш чүүлдерге сундүлгер чорук база-ла дээди чергениң хереглелдери болуур. Адак соонда, чогаадыкчы чорукка сундүлдашкыны: ниитилел-политиктиг идепкей, эртем-техниктиг, уран-чечен, культурлуг ажыл-чорудулгаазы база-ла дээди чергениң хереглелдериниге хамаарыр. Дээди чергениң хереглелдери кызыгаар чок хөгжүп, сайзырап болур, а бирги чергениң бөдүүн хереглелдерин ала чайтаар кызыгаарлыг.

Ямаы-бүрү хереглелдерин хандырарын бис ол-бо кижиниң бүгү талалыг чаагай хөгжүдезинге эң таарымчалыг байдалдарны тургузарының аргазы болур деп санаа турар бис. Материалдыг хандырылгаяны өстүрери дээрге угаан-бодал хөгжүдезиниң өөрүнге экономиктиг үндезиниг болур.

Бистиң амыдырал хевиривистиг дээди үнезиниг чүүлдериниң бөза бир чүгүлә кезээ болза кижилериниң хууда эрге-ажыктары биле ниитилелдиң эрге-ажыктарының чаңгыс аай боол турарында. Олөаза-ла социализмниң чүгүлә чаалап алышкыны. Бистиң ниити күш-ажылывыс бүгү-ниитиниң чаагай кежиин тургузуп турар, ынчаңгаш эрге-ажыктарың чаңгыс аай боол турар чылдагаяны-даа ында. Ниитилел мурнунга хөй ачы-хавыяалыг кижилиң амыдыралы база эки, өскээр чугаалаарга, кижи бүрүзүнүң сетких хамык чүрттаары оон ниитилел мурнунга чүүү кылгакиндан дорт хамаарыгалыг. Чогум-ла ынчаңгаш бистиң амыдыралывыстың коллективтиг хевири оон база илереп, ында амы-хуунуң болгаш хөй-ниитиниң эрге-ажыктарының чаңгыс аай чөрүү тодаргай көстүп турар. Кижи бүрүзүнүң коллектив бүрүзүнге чаагай хөгжүдези ук кижиниң амыхууда бедик культуразындан база хамаарыр. Ынчаңгаш бис эртем-билгиже чүткүлүү, нөм-дептерге ынакшылды, уран чүүлге сундүлгашкыны онза детпин, мактап турар бис. Музыка болгаш чуруула чогаалдарын, поэзияны эки билир чорук миллион-миллион хамаатыларның чүгүлә хереглели апарган. Оны пропагандаңың бүгү-ле чепсектери-биле сургаалдап турар. Социализм байдалдарының үезинде чугаа болы кижилериниң күш-дамыр болуш сагыш-сеткил шынарларының деңнинң дугайында эвес, а ниитилел байдалының деңнинң дугайында чоруп турар деп, Ленин чугаалаан.

Оон ында бистиң чүрттүң коммунистериниң болгаш партия кежигүү эвестериниң үзел бодалы база чаңгыс аай боол десизлежип бар чылар. СЭКП чүрттүң башкарыкчы партиязы болбушаан, ниитилелдиң бүгү ажыларының болгаш социал бөлүктериниң үнезин эрге-ажыктарын илереп турар.

Совет улус боттарының даадтагы хүнүге бүзүредилер. Ол бүзүредиң социал магадыллаларның сайзырааңгай системазы, узун хуусаалыг социал-экономиктиг планнарның чедимшиккиниг күүседези бадыткап турар. Бисте четпестер чок деп санаа болбас. Эрги шагның артышкыннары бодунуң сөөлгү үе-чадазын чүрттап-эртип турар. Ол артышкыннарга ынаңгыя хөй эт-сетке туралаар, хайлыкып чыгдынар, алыскак-чоокке болур, хевлиевир, арага-дарыта сундулаар дээш оон-даа өске чүүлдер хамаарыр. Өске чүрттаның амыдыралының буржуаз хевириниң салдары база чамдык черии эзлеп турар. Ынчала-да кижилериң мээ-медерелиниде болгаш ажыл-чанында эргиниң артышкыннарын ажыр эртер дээш демисеңге эртеминг коммунизмниң теориязының айтып бергени бистиң социал идеалывыс тиилээр апаар.

(ПМА).

Д Е Т К И И Р, Д У З А Л А А Р

ССРЭ-ниң чогаалчылар эвилелиниң кежигүннери Светлана Козлова, Олег Сувакпит Чөөн-Хемчик, Салим Сүрүң-оол Улуг-Хемниң школаларына барып, өөренчилер-биле ужуражылгаларны эрттиргеннер. РСФСР-ниң чогаалчыларының IV съездизиниң түүнелдери болгаш тыва чөөн чогаалдың амгы байдалының дугайында илеткелдерин өөренчилерге олар сонуургаткан. Оон-биле чергелештир школаларда тургустунган өөренчилериң чөөн чогаал бөлгүмнериниң чогаадыкчы ажылдары-биле танышып, чогаалчыларның келир үедеги салгалдарын кижизидер, оларны детиип, өстүрер соруулгалыг чорайнар.

Чөөн-Хемчикте Бажың-Алаак школазында башкы Ховалыг Артык, Чадаана ортумак школазында Допган Бичелдей, Суг-Аксында Ондар Чаң-оол удурткан чөөн чогаалга сонуургалдыгларның бөлгүмнери солуп-болгаш эки ажылдыг болган. Чадаана № 1 ортумак школазында бөлгүм таңа солуны үндүрүп, аңаа уругларның чогаалдарын киирип турар. Чадаана школазында бөлгүмнүң киржикчилериниден 4-кү классчы Таня Моигуш, Агния Сарыглар ужуражылга үезинде боттарының чогаатказын шулүктерин номчаавас. Суг-Аксында Анай-Хаак аттыг бөлгүмде өөренчилер база чогаалдарлыг болган. Чогаалчылар Кызыл-Мажалык, Ак-Довурак школаларында бөлгүмнериң чогаадыкчы ажылдары-биле танышканнар. Чогаалчыларның школдарга аалдашкыннарны чогаал бөлгүмнерии немей тургузарыңга, олче чечен чогаалга сонуургалдыгларны хандыкшыдарыңга улуг идиглиг болган.

Часкы дыштанылга хүннеринде Чөөн-Хемзиңте Бажың-Алаак школазында чечен чогаал бөлгүмүнүң киржикчилери башкылы Ховалыг Артыктың удуртулгазы-биле Кызыл хоорайга кээрии планнааннар. Олар солуп черлерии көрүп, чогаалчылар-биле ужуражырлар.

Сибирь—курорт ораны

Забайкальеның хоочун кадыкшыдылга чери—Дарасуңга Сибирьниң болгаш Ыраккы Чөөн чүктүң эртемден-курортологтарының эртем-практиктиг конференциязы болуп эрткен. Чөөнү санаторий-курорт эмнээшкин-биле хандырарынга Сибирь девискээри улуг болдунар арганарны ажыдып турар дээрзиниң дугайын аңаа тодаргайыбиле чугаалажып көргеп.

Минералдыг суглардың бәрык-ла бүгү биилдингир хевирлери Сибирьде бар болуп турар. Чүгле Забайкальеде безии үш чүс ажыг аржаан суглар бар. Эртеменнерниң бодап турары-биле алырга, олар боттарының эм шынарларының талазы-биле Кисловодскиниң болгаш Железноводскиниң назаннарын. Цхалтубоюң аржаан суун ажып турар. Горячинск курортту Кавказтың минералдыг сугларының барык-ла 50 тыл мурнунда ажыттаан. Тайганың кадыкшыдылга чери Ямаровканы эрткен чүс чылдың 60 жилдарында ажыттаан. Ам агросуглыг Дарасуң курорт чүс чыл ооп демделээн. Ол бүгү аржаанар чурттуң ажылчы чоннарының аддар-макталыг чедип алган. Чита областтың курорттарынга эрткен чылын 32 мүң кижи дыштанган дээрзин чугаалаарга-ла четчир.

— Ам Байкал—Амур магистралының зоназын, ол девискээрниң эң байлак бойдус курлавыларын ажыл-агыйга шиңгээдип алыры-биле холбаштыр аңаа курорттарны хөгжүдерии чүгле медицинзиниң айтырыны эвес, харын элээн чергези-биле оңгу беш чылда шиитпирлээн турар чүгүлә социал-экономиктиг айтырыг болуп турар—деп, Забайкальениң курорттар эргелиниң талазы-биле чөвүлелдиң даргазы Р. И. Жерновникова СЭТА-ның корреспондентизиниг чугаалзан.

500 олуттуг ийи хорпустуң түлүү тайга санаторий Дарасуңда ам эгелей берген. Шиванда курорт чаарты кылышкы соонда бүдүн чыл дургузунда ажылдаар аппар. Кукэ болгаш Ургучан курорттарда эмнелге комплекстерии дериңи эгелээн. Чээ Угланда родоннуг малгаштарның болгаш суглармың баазазынга хой ямзы эмнээшкин кылыр кадыкшылыга черии тударын көрүп турар. Оон түнелиңде Забайкальениң кадыкшыдылга черлериниң эмнээшкин аргалыы 1980 чылда барык-ла чертыы хире улгатыр.

Л. ФАДЕЕВ.

Чита.

СОВЕТ ЭВИЛЕЛИНИҢ ОЛИМПИАДАДА ШИЛИНДЕК КОМАНДАЗЫ ЭҢ ХӨЙ МЕДАЛЬДАРҢЫ ЧЕДИП АЛГАН

XII ОЛИМПИАДА

СЭТА-ның түснай корреспондентилери А. Ермаков, А. Левинсон, В. Кукушкиниң Инсбруктан медээлериниден:

...Февраль оң бирде Инсбруккa чаъс чаап турган. Ол эң ылангыя конькичилериң маргылдаазынга дыка шаптараазышныг. Бажың иштинге маргыжар хоккейжилерге ол шаптыктап шыдавас. Совет хоккейжилер боттарының олимпийжи үшкү ужуражышкынынга ГФР-ниң командазын 7—3 санныг тиилээннер. Бистиң шилинек командавыстан Михайлов (ийи), Мальцев, Бабинов, Шалямов, Петров болгаш Васильев олар бир-бир саннарны киргилээн.

• • •

Олимпийжи маргылдаалардың үезинде кым-даа хенертен таарымча чок таварылгаларга ужуражы берип болуру билдингир. Чогум-на ынчыт таварылга ар улустуң 4х10 километрге эстафетазының байдалын бүрүнү-биле өскертипкен. Бо маргылдаанның үезинде баштайгы он километрге чарыш чоруп турда, ленинградчы Евгений Беляев эң-не аасжежик чок кижи болган деп болуур. Келгеш, ыглаптар часпышаан, мынча дээн: «Чедиги километрге норвег Пол Тилдухну ызырты четкеш, он беш секунда мурнай бээр үемде мээн пластиктиг хаагымның быжыглаап чери чажык чергелеп ушпунуп чаштай берген. Оон бир километр хире черге чангыс хаактыг аскаңгырлап маннап чорумда, мээң кыдым-биле хаакчылар хиртилеп турдулар...»

Оон дараазында Иван Гаранин эстафетаны Савельевтеи алды дугаарында алгаш, доктаар черге үш дугаарында халып келген.

• • •

Ол хүн эртенден эгелээш-ле, Инсбруктуң туман дуглай берген болгаш чамдыкта чаъстаңда, чамдыкта—ол хар-даа дүжер турган. Мындыг таарымча чок байдалда безии норвег конькичи Стен Стенсен кайгамчыктыг белеткелдиин, бедик мергежилдиин көргүскен. Ол 5000 метрге конькилиг чарышка тергиин түнелдиг боол—ону 7 минута 24,48 секундала маңнап эрткеш, өскелерни эрткен. Виктор Варламов үшкү черни үр үеде камгалап турза-даа, голландылар Пят Клейне (7.26,47), Ханс Ван Хелзен (7.26,54) оларга ашырыпкан. Владимир Иванов чедиги, а Сергей Марчук—14-кү черлерии эзлээн.

Херээженнериң слаломунуң түнелери: 1-ги черде Роза Митермайер (ГФР)—1 минута 30,54 секунда, 2-ги черде — Клаудиа Джордани (Италия)—1.30.87, 3-кү черде Ханни Венцель (Лихтенштейн) — 1.32,20

• • •

Февраль оң бирниң хүвүнде хереженнерниң фигурдуг чүүгулаашкынының ыяап-ла күүседир болгаш кыска программаларын күүсеткенииниң түнелдери: 1. Дороти Хэмилл (АКШ)—88,40 санныг, 2. Диана де Леув (Голландия) —86,44, 3. Изабель де Наварре (ГФР) — 85,72 санныг.

• • •

Февральдың оң бирде хүндүскүнүң олимпийжи маргылдааларының кол-кол болуушкуннары ынчаар эрткен. А кежээ орай чангыстап конькилээр фигуристериниң маргылдаазы доозулган.

ОЛИМПИАДАНЫҢ ЧЕМПИОННАРЫ

Е. КУЛИКОВ

Р. СМЕТАНИНА

В. МУРАТОВ

Г. КУЛАКОВА

Көдээниң культура бажыңнарында

Кызыл-Мажалыктың Культура бажыңының чанында улусчу театрның артистери Олег Саган-оолдуң «Оттуушкуң» деп шизин турускан, ам районнуң ажыл-ишчилериңе көргүзүп үзелей берген. Партияның XXV съездизиниге чогаадыкчы коллективтиг болза ол.

Шизиниң киржикчилери аңгыаңгы мергежилдиң кижилери. Культура бажыңының ажылдакчылары болгаш Кызылдың уран чүүл училищезиниң практикантылары ында идепкейлиг киржип турар. Чөөн Сибирьниң культура институдунуң доозукчузу К. Кызыл—шизиниң режиссеру. Чүрүк каастиларны М. Кан-оол күүсеткен. Кызыл-мажалыкчылар кожа районнарга база аалдап баарлар.

М. АШАК-ООЛ

• • •

Шүү суурнуң Культура бажыңына агитквартираар концерттери боол эрткен. Ниитизиниге он үш агитквартиродан 217 кижи аңаа киришкен. Суурда хереженнер чөвүлели. Культура бажыңының ажылдакчылары концерттерни белеткеп организастаарында идепкейлиг киришкеннер. Көрүүдениң түнелиңде бирги черни «Шөңнө» агитквартира алгаш, өртектиг белек болгаш мактал бижик-биле шаңнаткан. Ийиги, үшкү черлерни «Чыскыраакай», «Чодураа» агитквартиралар тус-тузунда алгыланнаар. Оон ангыда 40 хире киржикчиниң база шаңнаан.

С. КАРА-САЛ.

Бай-Тайга район.

• • •

Тываның хөгжүм-шиин театрының бөлүк артистери Кара-Хаак ортумак школазының өөренчилери-биле ужуражыышкынны эрттирген. Театрның хоочуннары Марыям Рамазанова болгаш Владимир Монгалбии чогаадыкчы планнарының дугайын уруглага таныштырган. Артистер тускай комерлерни база көргүскен.

Ужуражыышкын соонда театрның артистери «Ёмелчың аас-кежиин» деп шизин уруглага көргүскен.

З. БҮРҮННЕЙ.

Кызыл район.

Шыдыраага бодал херек

ШЫДЫРАА ОЛИМПИАДАЗЫ—«ЛОЙД»

Шыдыраа композициязы тургузарын — спорттуң бо хевиринге кайтамчык ураа поэзия хевири кылдыр санап турар. Бодалгаларга болгаш этюдтарга утаан-бодалдарының ханызы, кергеи-чаражы тодаргай илереп көөр. Шыдыраанның бичии хөлүнге Рети, Алехин, Ласкер шыдыраачыларның өлүм чок угаадыглары, кайгамчык чараш салыглары, оларның тургускан бодалгалары тураскаал болуп артып калган. Ботынның базала композиция тургузарын оюп эртпейн, аңаа база-ла коску нети арттырып каан.

«Шынэ солуннуң редакциязы шыдыраа бодалгаларының болгаш этюдтарының конкурстарын чыл бүрүдеп эрттирип турар. Бөгүнгү номерге 1976 чылдың чаа олимпиадазын чарлавышаар, бирги эвилеэнин бодалгаларын бараалгаттывыс. Бо чылгы олимпиада шыдыраа композициязының эгелекчилериниң бирээзи, америк композитор (шыдыраа бодалгаларының чогаадыкчызы) С. Лойдка турасказаткан. Ол 800 ажыг бодалгаларны болгаш этюдтарны арттырып каан. Оон бодалгалары болгаш этюдтары ханы чажыт уткалыг, катаптаттынмазы-биле ылгалдыг.

Олимпиада дерт эвилеге эртер. Оон тиилекчизи сентябрь 15-те илереер. Бүгү-эвилелдиң XIV олимпиадазының түнелиниге киржир эргеи чаалап алыр. Оон аңгыда тиилекчилерге болгаш өнзагай идепкейлиг киржикчилерге разрядтарны тыпсыр. Бодалгаларны, этюдтарны солуңга парлаар соонда ийи неделя эрткижете харыыларны чорудар. Ийи көштеи удар боолгаларга баштайгы көжүн айтып кээрга четчир.

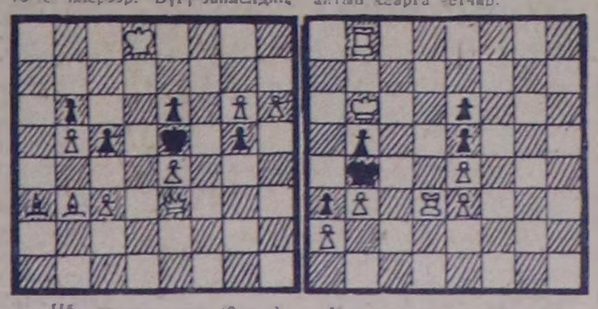

Ийи көштеи удар (2 сан) Үш көштеи удар (3 сан)

И. ШИШИГИН, олимпиаданың судьязы.

Үш чыл улаштыр

Анатолий Карпов—1975 чылда делегейниң эң тергиин шыдыраачызы. Шыдыраа темазын чырыдып турар журналистериниң шупгузунуң бодалы бо талазы-биле дүгжүп турар. 29 чурттарның 72 төлээлекчи журналистериниң харыызын ёзугаар Карпов чылдың эң тергиин шаңналы шыдыраа «Оскарын» чаалап алган. Карпов делегейниң тергиин шыдыраачызы атты ам уш чыл улай алганы ол.

Эртиен чылдың эң дээре дээп оң шыдыраачыларның санында Любомир Любоевич (Югославия), Ефим Геллер, Лев Полугаевский (ийилээн ССРЭ), Лайош Портиш (Венгрия), Пауль Керес (ССРЭ), Властимил Горт (ЧССР), Тигран Петросян, Борис Спасский (ийилээ ССРЭ), Уолтер Браун (АКШ) киргеннер.

(СЭТА).

Шын тыпканнар

Самагалдайда чурттап, ажылдап турар республиканың хоочун шыдыраачыларының бирээзи Павел Артамоновтуң «Шын» солуниуң декабрь 28-те үнген номериңе «Хостуг шакта тывынар» деп эге-биле «ийи көштеи мат» деп бодалгазы парлаттынган.

Ол бодалганың харыызын солуннуң номчукчулары редакцияже хөйү-биле чоруткан. Оларның аразынган Бай-Тайга районуң «Тээли» совхозунуң Найырал салбырында киномеханик Данзы Иргит, Бии-Хем районда Тарлаг суурнуң чуттакчызы Олег Бай-Кара. Чадаана хоорайдан Сергей Кенден олар шын тыпканнар.

Телевидение

ФЕВРАЛЬ 13-ТЕ

МОСКВАДАН

7.50—XII Кышкы олимпий оюннарында. Хоккей. Финляндия—ССРЭ. Өңнүг.

9.50—Киножурнал.

10.00—А. Островскийниң ыраазын Э. Хиль күүседир. Өңнүг.

10.30—«Чогаадыкчы». Бүгү-эвилелдиң чогаадыкчылар болгаш чаартыкчылар ниитилелиниң Тоо эвилелиниң даргазы Г. П. Софонов эрттирер. Өңнүг.

11.00—Медээлер.

11.10—«Чедип кел, тоол!» Өңнүг.

КЫЗЫЛДАН

12.10—«Франц Лист». Уран-чечен фильм. 2-ги сериязы

13.30—Мультфильм.

МОСКВАДАН

13.40—«Строговтар». Хөй сериялыг уран-чечен өңнүг телефильмниң баштайгы көргүзүлгези. 4-кү сериязы.

14.45—Киножурнал.

14.55—«Он миллионнарның човуланы». 1-ги дамчыдылга—«Ажыл тып аар дээш». Дамчыдылганы политиктиг тайылбырлакчы А. Дружинин эрттирер. Өңнүг.

15.30—XII Кышкы олимпий оюннарында. Өңнүг.

17.20—«Үе». Информастыг программа.

КЫЗЫЛДАН

18.00—«Тываның неделязы» Информастыг программа.

18.15—Мультфильм.

18.25—Телемедээлер.

18.35—«Неделяда болуушкуннарның тайылбыры». Дамчыдылга.

18.50—«Ужуражыышкын». Документалдыг фильм.

19.00—«Улусчу контроль». Дамчыдылга.

МОСКВАДАН

19.30—«Миллионнарның ленинчи университединиң». «Дагдыныкчылар шимчээшкинни болгаш оон аныктар киженидилгезинге ужур-дузазы». Дамчыдылгага Социалистиг Күш-ажылдың Маадыры дагдыныкчы-мастер В. С. Филиппов киржип.

20.00—Медээлер.

КЫЗЫЛДАН

20.15—«Комсомолчу амыдырал». Дамчыдылга.

МОСКВАДАН

20.45—«Строговтар». Хөй сериялыг уран-чечен өңнүг телефильмниң баштайгы көргүзүлгези. 4-кү сериязы.

21.50—22.00—Чаңсар.

22.00—«Сээн күш-ажылыңа, сээн бедиин». Кинопрограмма.

22.35—«Кыска танцылар» Өңнүг.

23.00—«Үе». Информастыг программа.

23.30—01.30—XII Кышкы олимпий оюннарында. Хоккей. Финляндия—ССРЭ. Өңнүг.

Аарал

Бөгүн республикага бүргеп, аязыр, чагбас. Барыын чүк утланыышкынның хаттың дүргеии секундада 3—7 метр чедер. Агаарның температуразы дагылыг черлерге 12—18, өске арганнарында 20—25 градус соок болур.

Кызылга аныр бүлүүтаар, чагбас. Барыын чүк утланыышкынның хаттың дүргеии секундада 3—7 метр чедер. Агаарның температуразы 24—25 градус соор.

Редактор В. С. ШАРАВИЙ.

КИНО

ФЕВРАЛЬ 13-ТЕ

«НАЙЫРАЛ»: «Оюу эртпээн бис» 9.30, 11.25, 13.20, 15.15, 17.10, 19.05, 21.00 шакгарда.

«ПИОНЕР»: «От, суг болгаш чес хоолайлар» 9.00, «Светофор» деп киноклуб 10.40, 15.10, «Мариняг алмаатары» 12.40, 17.00, 18.50, 21.10 шакгарда.

«КАА-ХЕМ»: «Эргим оол» 10.00, 15.00, «Саннидсотуң чери» 16.50, 18.40, 20.30 шакгарда.

«ВОСТОК»: «От бүргээн далай» (2 сериялыг) 15.00, 17.40, 20.20 шакгарда.

Редакциянық адреси: индекс 667000

Кызыл, Шетинкин-Кравченко кудумчузу бажын № 3 ТЕЛЕФОННАРЫ: Редакторнуң 2-24-63, редакторнуң орнакчыларының 2-35-24, 2-31-75, пропогзында киллизиниң 2-31-75, харыысалгалыг секретарьның 2-23-54, партийжи амыдырал киллизиниң 2-37-13, культура киллизиниң 2-23-54, содэл эжыл-агый киллизиниң 2-21-47, үлетпүр киллизиниң 2-22-64, чагаа киллизиниң 2-41-27, информация база совет тургузуг киллизиниң 2-20-60 корректорларның 2-27-41, бухгалтериянық 2-50-22, солун келбейн барганда 2-32-75 телефонче болгаар.

Тираж 16844 ЧАГЫГ № 76.

СОЛУН НЕДЕЛЯДА

6 КАТАП ҮНЕР

Тыва АССР-ниң Министрлер Чөвүлелиниң Ном үнүтпер чер. полиграфия болгаш ном садыының талазы-биле эргелелиниң типографиязы. (Кызыл. Шетинкин-Кравченко кудумчузу, бажын № 1).

ТС—00257.

Бүгү чурттарның пролетарийлери, каттыжыңар!

ШЫН

СЭКП Тыва обкомунуң, Тыва АССР-ниң Дээди Совединиң болгаш Министрлер Чөвүлелиниң органы

№ 37 (10022) | 1976 чылдың февраль 14, суббота | 1925 чылда үдезиялеттингеш | Өртээ 2 көп.

АВТОМАТЧЫТКАН БАШКАРЫЛГА

АК-ДОВУРАК. (Телефон-биле). «Тыва даг-дүгү» комбинаттың ийиги эзэлчээниң тудуу доозтур чөвүлээн. Ноя корпуста, руда дамчыдар галереяларда янзы-бүрү мергежилдиң тудугжулары даг-дүгүн арыглап эгелээринге дериг-херекселдерни белеткеп, соолгу ажылдарны кылып турарлар. Бодүүн рудадан даг-дүгү арыглаар фабрикаңың коллективи СЭКП-ниң XXV съездизи ажыттынар хүнүнде бараанның продукциязын бүдүрүп үндүрер аазш дериг-херекселдерни шенеп турар.

Фабрика бо хүннерде бирги, ийиги масштаттың чүүк дамчыдар шугумун, даг-дүгү арыглаар бирги, ийиги шугумну автоматчыткан арга-биле ажылдадып, ону башкарып шенээн.

Мурнунда шугумнарны түс-түзүнде шенеп турган бояза, ам харыы угда комплекстиг шенелдезин чоруткан. Баштайгы шенелдени кылыры В. И. Зачинявтиң аазчызынге онаашкан. Аазчигде 24 ниити бар. Оларны демдек бүрүзүнге ийи-ийи ниити турар кылдыр бымыткан. Дерилге машинистери Валентина Ооржак, Любовь Хертек болгаш өскелер-даа шенелде эки болганын демдеглээн.

Шугумнарның автоматчыткан башкарылгазының шенелдези чедиишкинниг болган.

Фабрикаңың арткан ажылдарын чогуур хуусаазында доозар аазш амгы үеде ажылыш хайныышкынныг чоруп турар.

М. СМИРНОВА.

ХАЙНЫЫШКЫННЫГ АЖЫЛ-ИШ

«Тыва даг-дүгү» комбинаттың ийиги эзэлчээниң ажылдарга кирер комплекизиниң артынчы продукулар ырадыр галереязы чугула тудугнуң кол объектилериниң бирээзи. Бо хүннерде ында тудугжуларның үш дээре бригадаларының күжүн мөөнээзи болгаш тудуг ажылы хайныышкынныг чоруп турар. Ол объектиде Ак-Довуракның тудугжуларындан аңгыда Красноярск крайдан болгаш өске-даа хоорайлардан келген тудугжулар бар.

Тыва АССР-ниң алдарлыг тудугжузу Салчак Кара-оол Балбыровичиниң 13 хоочун тудугжулардан тургустунган сураглыг бригадазы галерея тудуунда кол черни эзлеп, ооң ходелдирикчи станциязының тудуун үргүлчүлеп турар.

Комбинаттың ийиги эзэлчээниң тудуунда ол бригаданың тудушпаан объектизин чок деп болур. Салчактың бригадазы кургаг руда складының, № 7 галереяның тудугларынга киришкен. Ол эрткен чылдың тоңчүзүнден эгелеп артынчы продуктулар ырадыр галереязы чугула тудугнуң кол объектилериниң бирээзи. Бо хүннерде ында тудугжуларның үш дээре бригадаларының күжүн мөөнээзи болгаш тудуг ажылдарын СЭКП-ниң XXV съездизя ажыттынар бетинде доозар хүлээлгени алган. Тудугжулар Ооржак Доңгак, Кодур-оол Куулар, Семис-оол Хомушку, Энге Салчак олар хүн нормазын үргүлчү ажыр күүседип турарлар.

• • •

«Северовостокэлектр о м о н таж» трестиң участогунуң монтажчылары галереяда база кызымаккай ажылдап турарлар. Александр Родченконуң бригадазы бо хүннерде № 12 галереяда болгаш артынчылар ырадыр цехте ток дамчыдылгазын кирип турар. Аныяк мастер Валерий Степанович Козловтуң монтажчылары № 223 комплектиг трансформатор подстанциязында эртелге ажылдарны кылып, № 7 дамчыдылга белдирииниң, ходелдирикчи станциязында электри дамчыдылгазының нарын четкизиниң системазын шөйүп, тургузуп турарлар.

• • •

№ 24 галереяда хоочун тудугжу Виктор Савылдың бөлүктээны 12 кижилиг бригадазы галереяның бетон шалазын кылып доозкаш, ам ооң ханаларын бетон блоктар-биле салып эгелээн.

Бригаданың кежигүннери № 24 галереяның тудуун хуусаа бетинде доозарын шинтирлээн болгаш долу күжениишкин-биле ажылдап турарлар. № 14 механизация эргелиниң (начальниги В. К. Сухачев) бригадага берип каанын чер казар адды маскалыг ийи компрессорларының түгле чаңгыс масказы ажылдазар, а артканнары үреликболган. Ындыг байдал бригаданың шалыпчы ажылдаарынга шаптыктап турар. Оларны септээр дугайында участоктуң удурткучулары кандыг-даа хемчег албаан.

Галереяны хуусаа бетинде дужаары — тудугжуларның СЭКП-ниң XXV съездизинге күш-ажылчы белээ болур.

М. ООРЖАК.

Ак-Довурак хоорай.

Дүүн Кызылга ТИИЛЕКЧИЛЕРНИҢ СЛЁДУ

Дүүн Кызылга Политиктиг чырыдышкыны баазыңына партияның XXV съездизинге ленинчи комсомолдуң рапортунга ат салыр эрге дээш социалистиг чарыштың тиилекчилериниң слёду болуп эрткен. Съездиге ленинчи комсомолдуң рапортунга ат салыр эрге дээш социалистиг чарыштың дугайында ВЛКСМ обкомунуң ийиги секретары С. С. ОНДАР илеткей кылган.

Тоску беш чылда эң эки көргүзүглерни чедип аагаш, ВЛКСМ Төп Комитединиң Кызыл туктары-биле шаннаткан Кызыл хоорай, Бии-Хем район комсомол организациялары слёдка күш-ажылчы чедиишкиннериниң дугайында рапортуп бергеш.

Бистиң республика-биле социалистиг чарыштыг Хакас автономнуг областың комсомол организациязының төлээлери слёдка олурушкан. ВЛКСМ Хакас обкомунуң бирги секретары А. Н. Карбаинов слёдка байыр чедиргеш.

Партияның XXV съездизинге Тываның комсомол организациязының рапортун СЭКП обкомунуң бирги секретары Г. Ч. Ширшинге ВЛКСМ обкомунуң бирги секретары А. А. Ромашов байырлалдыы-биле тыпсып бергеш.

СЭКП Тыва обкомунуң бирги секретары Г. Ч. ШИРШИН слёдка киржип, республиканың комсомолчуларының болгаш аныктарының соруглаларының дугайында чүве чугаалаан.

СЭКП РАЙКОМНАРЫНЫҢ ПЛЕНУМНАРЫ

Бо хүннерде болуп эртип турар СЭКП райкомнарының пленумнарынга партияның XVI область конференциязының ажызының түңнеддери болгаш районуң партия организациязының сорудгаларының талазы-биле айтырыгларны чугаалажыры партияның XXV съездизинге төлептиг үжуражыр аазш бедик кедүрүүшкүнүүн байдалынга эртип турар.

СЭКП Каа-Хем райкомунуң пленуму Сарыг-Сепке дүүн болуп эрткен. Анда илеткелээн — партия райкомунуң бирги секретары Н. П. Федоров партияның XVI область конференциязының ажылының түңнелдерине доктаал, партияның XXV съездизинге уткуштур социалистиг чарыштың калбарышкынын онаалап чугаалаан. Онгу беш чылдың бирги чылын райси багай эвес эгелээн. Январьда сүт будүрери райзында эзээн көвүдээн. Ылаңгыя «Тиилелге» колхоз эрткен айда күрүнете сүт садарын 2 катап көвүдедип, биогы кварталдың планын хуусаа бетинде күүсеткен. Ол ышкаш «Бүрен» совхозта сүт будүрүлгезин көвүдээн.

Пленумга илеткежиң болгаш санал бертекнер шинтирлеттинмээн айтырыгларже оны ажып эртериниң оруктарынче кол кичээнгейни уландырган. Ажыглаттынмайн турар курлавырлар хөй. Көдээ ажыл-агыйда фондулар эгидилгезиниң деңнели ам-даа куду, ылаңгыя сүттаттыг чердерни четпес ажыттаан. Социалистиг чарыштыг организастаанында ёзу барымдаалаар чоруктар ам-даа бар.

Моон-биле холбаштыр хөн оргузунга масса-политиктиг, организаторлуг ажылды улам экижиндип, кадрларның харыысалгазын бедидер, курлавырларны чөп 'аамыглаарынче күштү мөөнүүр, мал кыштагларының хүр-чаагай эртирер болгаш өске-даа айтырыгларны шинтирлээринге партия организацияларының ролюн улам бедидериниң чугулазын пленум демдеглээн.

СЭКП Улуг-Хем райкомунуң пленуму база дүүн Шагаан-Арыгга болуп эрткен. Тоску беш чылдың планнаг онаалдаларын күүседиргеш улуг-хемирээлиниң кижилеп салчыышкынын пленумга илеткелиге партия райкомунуң йиги секретары И. Ф. Маликова чугаалаан.

Беш чылда күрүнете сүт садар талазы-биле «Улуг-Хем» «Күш-ажылдың хостуу» совхозтарының дух садар талазы-биле «Ак-Туруг» совхозтуң будүрүлгелерден Шагаан-Арыгның мяш ажыл-агыйының, АТБ-ниң, хырылзал белдиринің эки ажылдарының пленумга демдеглээн. Өске-даа коллективтериң чедиишкиннериге партия организацияларының кижилеп организаторлуг, кежиздикчи улуг эзээш эвес. Тоску беш чылда райондаа мыйыстыг бода малдың, хой, ошкунуң баш санын эзээш көвүдээн. Көдээ ажыл-агыйда капитал салымчыкыларын 2 ажыг катап өскен. Ажыл-агыйы болгаш культура тургузуушкүнүүн сорудгаларын шинтирлээринге партия организацияларының, коммунистерниң башкарыкчы ролюн, хүлээлгеге ажыл дээш оларның харыысалгазын бедидеринче пленум онза кичээнгейлеп саналган.

СЭКП Кызыл, Өвүр, Тоңжу райкомнарының үстүнде айтыпытта турааскаткан пленумнары база дүүн болуп эрткилээн.

(Бистиң корр.)

Тыва АССР-ниң Чөөн-Хемчик районунда Хайыраканның № 51 соңгулда округунуң талазы-биле Тыва АССР-ниң Дээди Совединге депутат соңгуурунуң хүнүнүң дугайында

ТЫВА АССР-НИҢ ДЭЭДИ СОВЕДИНИҢ ПРЕЗИДИУМУНУҢ ЧАРЛЫЫ

Тыва АССР-ниң Дээди Совединиң Президиумунуң **доктаадыры болза:**

«Тыва АССР-ниң Дээди Совединге соңгулдалар дугайында дүрүмүнүң» 97 үүлүнге дүүштүр, Чөөн-Хемчик районда Хайыраканның № 51 соңгулда округунуң талазы-биле Тыва АССР-ниң Дээди Совединге депутат соңгуурун 1976 чылдың март 14-те воскресеньеде эртгирер.

Тыва АССР-ниң Дээди Совединиң Президиумунуң Даргазы Б. ДОЛЧАҢМАА.

Тыва АССР-ниң Дээди Совединиң Президиумунуң Секретары С. КРАСНЫП.

Кызыл хоорай, 1976 чылдың февраль 13.

Каа-Хем съездиден съезд чедир

УЛАМ БУРУНГААРЛААР ДЭЭШ

Бистиң чуртувус тоску беш чылды чедиишкиниг дооскаш, онгу беш чылче кирген. Онгу беш чылда бистиң чуртувустуң хөгжүлдезинде чаагай перспективаларны болгаш ондур улуг сорулгаларны «1976—1980 чылдарда ССРЭ-ниң улус ажыл-агыйын хөгжүдериниң кол углапкышкынары» деп СЭКП ТК-ниң партияның XXV съездизинге төлевилелинде тодаргай айтып турар. Каа-Хем районуң ажылчы чоннары ол төөгүлүг документиниң бүгү совет улус-биле бир дөмей ханызы-биле өөренип, чугаалажып көргеш, ону бүрүү-биле деткивишаан, боттарының санаалаалын илергейлеп, бедиткен социалистиг түлээлгелерни улуг кедүрүүшкүн-биле эң турар. Съездиге эң эки белек бедик будүрүкчүлүг күш-ажыл болур дээрзин районнуң ажылчыннары, колхозчулары, интеллигентилери ханызы-биле билбишаан, бо хүннерде сорук киряишкиниг, кызымак ажылдап турар.

Чаа беш чылче кирип тура, эрткен оруувусче хая көрнүр, мурнувуста сорулгаларны чигелеп көөр чаагай чаңчылдыг болгай бис.

Районнуң ажылчы чоннары СЭКП-ниң XXIV съездизиниң шинтирлерин амыдырала боттандырып тургаш, тоску беш чылда районнуң экономиказын, культуразын хөгжүдер, чоннуң амыдырал деңнелин бедидер талазы-биле чамдык эки түңнелдерни чедип алган.

Районнуң экономиказының кол адыры мал болгаш чер ажылы болуп турар. Эрткен беш чылда район күрүнете дүк болгаш сүт садарының планнарын чедиишкиниг күүсеткеш, пландан ажыр 95,2 тонна дүктү, 807 тонна сүттү сатkан. Бода малды өстүрериниң беш чыл планы күүсеттинген болгаш 1970 чылга деңнээрге 28 хуу, шээр мал 38,5 хуу өскен.

Бистиң чамдык ажыл-агыйларывыс мал бажын өстүрер талазы-биле эки түңнелдерлиг болган. Беш чыл дургузунда «Бурунгаар» совхозтуң шээр малы 78 хуу өскен. Шээр мал «Бүрен» совхозта 47 хуу, «Кызыл тук» совхозта 40 хуу өскен. Тывага хой ажылын өстүрер талазы-биле СЭКП обкомунуң X пленумунуң шинтирин күүседир талазы-биле чамдык ажылдарның кылдынган үстүнде чижектер көргүзүп турар. Ынчангаш 1980 чылда районга хойнуң санын 83500 баш, дүк будүрерин 248 тонна чедирер соруглга салдынган. Бо дээрге улус күжениишкиннерин, организаторлуг ажылды, малчыннардан, специалистерден бедик харыысалганы негээри чугаажок.

Районнуң мал ажылында ам-даа улуг четпестер бар. Эрткен беш чылда шээр мал өстүрериниң планын район күүсеттинээн, хаванның саны кызырылган. Малдарны чемнер-биле чедир хандырбайн турарывыстан база ажыл-агыйжы эвес чоруктан малдың өлүп хораар чоруу хөй болуп турар. Ындыг чылдагааннардан район күрүнете эът садарының беш чыл планын күүсеттинээн. Мал төлүн чыл бүрүде четче албайн келген. Түгле эрткен чылын безин 7 муң шээр мал төлүн чедир албаан. Моон бир чылдагаанда малды ой-шаанда тарып боозадырынче ажыл-агыйларның удурткучулары болгаш специалистери кошкак кичээнгей салып, ылаңгыя хойну орайтады, мал арыйканда оолдадып турарында.

Тоску беш чылда районда чер ажылы база элээн калбарып, машина-техника-биле хандырылгазы эвээжээн. Сөөлгү чылдарда агаар-бойдустуң байдалы таарымча чок болзажок, бистиң мурнакчы механизаторларывыстың ачызында эвээш, биче-даа бой чамдык эки түңнелдер бар болган.

Эрткен беш чылда тараа культураларының гектардан ортумак дүжүдү 10,5 центнер болганындан район күрүнете тараа садарының түгле быжыг планын күүсеткен. Моон бир чылдагаанда бистиң чамдык ажыл-агыйларывыста чер ажылының культуразының чавызында, организатиг болгаш минералдыг чемнижидилгелерни кончуг эвээш ажыглап, суггаттыг черлерни багай ажыглап, агротехниктиг чүрүмнарны хажыдып турарында.

Районда капитал тудугже кичээнгейни күштелдиргенинден ооң хемчээли калбарып, 18,5 млн. рубль четкен. Беш чылда 19 муң дөрбелчин метр чуртталга шөлүн, үш ясли-садты, ооң иштинде 90-90 уруглар турар ийи садты, 3 магазинни, 2 чүнар-бажынны, Сарыг-Сеп суурда садыг төвүн столовазыны-биле кады ажыглалга киргеп. 23.000 ажыг баш мал кирер кажааларны, ийи улуг көвүрүгнү тутkан. Район төвүнде 3 километр кудумчу асфальтылаттынган. Ада-чурт даймынның кирижикчилеринге үш черде турасказалдарны тургускан.

«Бурунгаар» совхоз 59 чуртталга бажыңнарлыг, 350 олуттуг Культура бажыңын, 320 уруглар өөренир школаны спорт залы-биле кады, чаа магазинни, чүнар-бажыңны, столоваяны ажыглалга киргеп, 1200 бода мал кирер кажааларны тутkан. Суурну сайзырадырынга ында кедээ Советтин, ооң депутаттарының ролю дыка улуг.

Тоску беш чыл планның № 958 КМК, орук-тудуг участогу, аныыр-тыеын ажылагийы, ыяш ажыл-агыйы, одалга, газ конторалары, райпо болгаш өске-даа коллективтер чедиишкиниг күүсеткеннер. Райпо тоску беш чылда сескен беш чылдаазындан 1 млн. 800 муң рубльдиң бараанын чонга хөйну саткап. Түгле сөөлгү ийи чылда 79 чиик машиналарны, аар хевиринден 18 мотоциклдерин саткан. Ниити чемненизге черлериниң четкизи калбарган. Чурттакчы чонга амыдыралдың ачы-дузаа чедирилгези 54 хуу өскен болгаш колхозтар, совхозтар төвүнде комплексиниг 6 пункт ажылдап турар. Кадык камгалалы болгаш улус өөредилгези шапкын хөгжүп турар. Бо фактылар безин тоску беш чыл каа-хемчилерге чүнү бергенин, оларның амыдырал деңнелиниң кайы хире бедзенин хереченлеп турар.

Район культура хөгжүлдезиниң үш чыл планын чедиишкиниг күүсеткен. Барык ажыл-агый бүрүзүнде чаа клубтар туттунган. Чоннуң кино болгаш библиотека-биле хандырылгазы улам экижээн. Теледамчыдылганың ретрансляторун тудуп, ажыглалга киргенинден чурттакчы чоннуң барык 80 хуузу теледамчыдылгаларны доктаамаал көрүп турар апарган.

Ажыл-херектиң чедиишкиниг болурун кижилер шинтирлээр болгай. Районда 70 ажыг кижи беш чылды хуусаадан дыка эрте дооскан. Беш чылдың дөрт чылдарында 82 мурнакчылар орденнер болгаш медальдар-биле шаннатканнар. Бистиң ажылчыннарывыс болгаш тараачыннарывыс, интеллигентилеривис беш чылды күүседиринге төлептиг үлүүн киирген. Оларның аразында хойжулардан «Октябрь 30 чылы» колхозта Октябрь Революциязы орденниг Т. Дондуптуң, «Бүрен» совхозта Күш-ажылдың Кызыл Тук орденниг М. Дамбаның, С. Сандый-оолдуң, «Ленинчи орук» колхозта «Хүндүлелдиң Демдээ» орденниг Н. Самбунуң, К. Хертектиң, «Совет Тыва» совхозта М. Намчалдың; саанчыдардан П. Салчактың, Б. Солодованың, Тыва АССР-ниң Дээди Совединиң депутады Б. Сувактың; бызаа ажазакчыларындан болгаш кадарчылардан К. Кудравцеваның, А. Базырның, П. Коробейниковаңың; механизаторлардан ССРЭ-ниң Дээди Совединиң депутады М. Ситниковтуң, ийи дакпыр Ленин орденниг Д. Давааның, Ленин орденнерлиг механизаторлар И. Михалченконуң, В. Артынаның, тудугжулар А. Килбасицкаяның, А. Маслованың; даараныкчы Н. Задориналың; повар И. Кузьминаның болгаш өске-даа ол-оң ажыл-ишчилериниң тоску беш чылда онза чалыпчы ажылдаанын демдеглээри ооруңчуг.

Районнуң культура хөгжүлдезинин, ажылчы чоннарның коммунистиг кижизидилгезинин херээнге башкылар С. Достай, А. Антонова, эмчилер Е. Лехман, М. Монгуш, зоотехник П. Посточаков, мал эмчизи З. Дараа, культура ажылдакчызы Харченко болгаш өскелер-даа төлептиг үлүүн киирген.

Районнуң экономиказын болгаш культуразын хөгжүдеринге чер-чер Советтериниң ролю болгаш киржилгези улгадып, боттарының организас-массалыг ажылын чугула сорулгаларны шинтирлээринче угландырып турар. Беш чыл иштинде районга 5 кедээ Совет немей уургустунган. Депутаттарның саны өскен болгаш эрге-чагырга болгаш ажыл-херек башкарарынга олар идепкейлиг киржип турар. Район болгаш кедээ Советтериниң депутаттарының 80 хире хуузу будүрүлгеде ажылдап, чүткүлдүг күш-ажылы-биле өскелерге үлегер бооп, соңгукчуларның идегелин болгаш хүндүткелин шынзыдып келген.

Каа-Хем районнуң кедээ ажыл-агыйының ажылдакчыларының доозукчу чылда чедип алган түңнелдерин бедии-биле үнелээн, СЭКП обкомунуң, Тыва АССР-ниң Министрлер Чөвүлелиниң, облпрофчөвүлелдиң болгаш ВЛКСМ обкомунуң шилчинир Кызыл тугун бирги чергенин дипломун болгаш акша шанналы-биле кады бистиң районга тывыскан. Районнуң ажыл-ишчилери аңаа ханызы-биле өөрүп, СЭКП-ниң XXV съездизин төлептиг уткуур, бирги кварталды чедиишкиниг доозар аазш улам сорук киряишкиниг ажылдап турар. Районнуң ажылчы чоннарының 1976 чылдз социалистиг хүлээлгелери алдынган, ында улуг болгаш харыысалгалыг сорулгалар салдынган.

Бөгүн чылды түңнеп, бедик шаннаалды ап тура, бис ажыл-херээвисте улуг четпестер бар болгаш четче ажыглаттынмайн турар курлавырлар хөй дээрзин угаап билип турбас бис. Районнуң чамдык колхозтары, совхозтары, будүрүлге черлери беш чыл планын чедир күүсеттинээн. Ажыл-агыйжы эвес чоруктар хөй. Удурткучу кадрларның болгаш специалистерниң даалдырган ажыл-херек аазш харыысалгазын улам бедидери негеттинип турар.

Ам-даа улуг четпестер бар. Эрткен беш чылда шээр мал өстүрериниң планын район күүсеттинээн, хаванның саны кызырылган. Малдарны чемнер-биле чедир хандырбайн турарывыстан база ажыл-агыйжы эвес чоруктан малдың өлүп хораар чоруу хөй болуп турар. Ындыг чылдагааннардан район күрүнете эът садарының беш чыл планын күүсеттинээн. Мал төлүн чыл бүрүде четче албайн келген. Түгле эрткен чылын безин 7 муң шээр мал төлүн чедир албаан. Моон бир чылдагаанда малды ой-шаанда тарып боозадырынче ажыл-агыйларның удурткучулары болгаш специалистери кошкак кичээнгей салып, ылаңгыя хойну орайтады, мал арыйканда оолдадып турарында.

Тоску беш чылда районда чер ажылы база элээн калбарып, машина-техника-биле хандырылгазы эвээжээн. Сөөлгү чылдарда агаар-бойдустуң байдалы таарымча чок болзажок, бистиң мурнакчы механизаторларывыстың ачызында эвээш, биче-даа бой чамдык эки түңнелдер бар болган.

Эрткен беш чылда тараа культураларының гектардан ортумак дүжүдү 10,5 центнер болганындан район күрүнете тараа садарының түгле быжыг планын күүсеткен. Моон бир чылдагаанда бистиң чамдык ажыл-агыйларывыста чер ажылының культуразының чавызында, организатиг болгаш минералдыг чемнижидилгелерни кончуг эвээш ажыглап, суггаттыг черлерни багай ажыглап, агротехниктиг чүрүмнарны хажыдып турарында.

Районда капитал тудугже кичээнгейни күштелдиргенинден ооң хемчээли калбарып, 18,5 млн. рубль четкен. Беш чылда 19 муң дөрбелчин метр чуртталга шөлүн, үш ясли-садты, ооң иштинде 90-90 уруглар турар ийи садты, 3 магазинни, 2 чүнар-бажыңны, Сарыг-Сеп суурда садыг төвүн столовазыны-биле кады ажыглалга киргеп. 23.000 ажыг баш мал кирер кажааларны, ийи улуг көвүрүгнү тутkан. Район төвүнде 3 километр кудумчу асфальтылаттынган. Ада-чурт даймынның кирижикчилеринге үш черде турасказалдарны тургускан.

«Бурунгаар» совхоз 59 чуртталга бажыңнарлыг, 350 олуттуг Культура бажыңын, 320 уруглар өөренир школаны спорт залы-биле кады, чаа магазинни, чүнар-бажыңны, столоваяны ажыглалга киргеп, 1200 бода мал кирер кажааларны тутkан. Суурну сайзырадырынга ында кедээ Советтин, ооң депутаттарының ролю дыка улуг.

Тоску беш чыл планның № 958 КМК, орук-тудуг участогу, аныыр-тыеын ажыглагийы, ыяш ажыл-агыйы, одалга, газ конторалары, райпо болгаш өске-даа коллективтер чедиишкиниг күүсеткеннер. Райпо тоску беш чылда сескен беш чылдаазындан 1 млн. 800 муң рубльдиң бараанын чонга хөйну саткап. Түгле сөөлгү ийи чылда 79 чиик машиналарны, аар хевиринден 18 мотоциклдерин саткан. Ниити чемненизге черлериниң четкизи калбарган. Чурттакчы чонга амыдыралдың ачы-дузаа чедирилгези 54 хуу өскен болгаш колхозтар, совхозтар төвүнде комплексиниг 6 пункт ажылдап турар. Кадык камгалалы болгаш улус өөредилгези шапкын хөгжүп турар. Бо фактылар безин тоску беш чыл каа-хемчилерге чүнү бергенин, оларның амыдырал деңнелиниң кайы хире бедзенин хереченлеп турар.

Район культура хөгжүлдезиниң үш чыл планын чедиишкиниг күүсеткен. Барык ажыл-агый бүрүзүнде чаа клубтар туттунган. Чоннуң кино болгаш библиотека-биле хандырылгазы улам экижээн. Теледамчыдылганың ретрансляторун тудуп, ажыглалга киргенинден чурттакчы чоннуң барык 80 хуузу теледамчыдылгаларны доктаамаал көрүп турар апарган.

Ажыл-херектиң чедиишкиниг болурун кижилер шинтирлээр болгай. Районда 70 ажыг кижи беш чылды хуусаадан дыка эрте дооскан. Беш чылдың дөрт чылдарында 82 мурнакчылар орденнер болгаш медальдар-биле шаннатканнар. Бистиң ажылчыннарывыс болгаш тараачыннарывыс, интеллигентилеривис беш чылды күүседиринге төлептиг үлүүн киирген. Оларның аразында хойжулардан «Октябрь 30 чылы» колхозта Октябрь Революциязы орденниг Т. Дондуптуң, «Бүрен» совхозта Күш-ажылдың Кызыл Тук орденниг М. Дамбаның, С. Сандый-оолдуң, «Ленинчи орук» колхозта «Хүндүлелдиң Демдээ» орденниг Н. Самбунуң, К. Хертектиң, «Совет Тыва» совхозта М. Намчалдың; саанчыдардан П. Салчактың, Б. Солодованың, Тыва АССР-ниң Дээди Совединиң депутады Б. Сувактың; бызаа ажазакчыларындан болгаш кадарчылардан К. Кудравцеваның, А. Базырның, П. Коробейниковаңың; механизаторлардан ССРЭ-ниң Дээди Совединиң депутады М. Ситниковтуң, ийи дакпыр Ленин орденниг Д. Давааның, Ленин орденнерлиг механизаторлар И. Михалченконуң, В. Артынаның, тудугжулар А. Килбасицкаяның, А. Маслованың; даараныкчы Н. Задориналың; повар И. Кузьминаның болгаш өске-даа ол-оң ажыл-ишчилериниң тоску беш чылда онза чалыпчы ажылдаанын демдеглээри ооруңчуг.

Районнуң культура хөгжүлдезиниң, ажылчы чоннарның коммунистиг кижизидилгезинин херээнге башкылар С. Достай, А. Антонова, эмчилер Е. Лехман, М. Монгуш, зоотехник П. Посточаков, мал эмчизи З. Дараа, культура ажылдакчызы Харченко болгаш өскелер-даа төлептиг үлүүн киирген.

Районнуң экономиказын болгаш культуразын хөгжүдеринге чер-чер Советтериниң ролю болгаш киржилгези улгадып, боттарының организас-массалыг ажылын чугула сорулгаларны шинтирлээринче угландырып турар. Беш чыл иштинде районга 5 кедээ Совет немей уургустунган. Депутаттарның саны өскен болгаш эрге-чагырга болгаш ажыл-херек башкарарынга олар идепкейлиг киржип турар. Район болгаш кедээ Советтериниң депутаттарының 80 хире хуузу будүрүлгеде ажылдап, чүткүлдүг күш-ажылы-биле өскелерге үлегер бооп, соңгукчуларның идегелин болгаш хүндүткелин шынзыдып келген.

К. ОЧУР-ООЛ,
Каа-Хем райпүүскомнуң даргазы.

БӨГҮНГҮ НОМЕРДЕ КАА-ХЕМ РАЙОНДАН:

БИРГИ АРЫНДА — РАЙКҮҮСКОМ ДАРГАЗЫ К. ОЧУР-ООЛДУҢ ЧҮҮЛҮ, ИЙИГИ АРЫНДА — МЕХАНИЗАТОРЛАР М. СИТНИКОВ, Д. ДАВАА ОЛАРНЫҢ ЧҮҮЛҮ, «КЫШКЫ ХҮН» ДЕП ЧУРУМАЛ, «БУРУНГААР» СОВХОЗТА ПАРТОРГАНИЗАЦИЯ СЕКРЕТАРЫ С. КУМАЖИКТИҢ КОРРЕСПОНДЕНЦИЯЗЫ. ҮШКҮ АРЫНДА — БИР ӨГ-БҮЛЕДЕН РЕПОРТАЖ, ТУДУГ МАСТЕРИ Н. ХУДОРОЖКОВТУҢ КОРРЕСПОНДЕНЦИЯЗЫ. ДӨРТКҮ АРЫНДА — РАЙКҮҮСКОМНУҢ КУЛЬТУРА КИЛДИЗИНИҢ ЭРГЕЛЕКЧИЗИ Г. ДОҢГАКТЫҢ ЧҮҮЛҮ САННАР, ФАКТЫЛАР, ФОТОЛАР

1975 чылда мал ажылының продукцияларын будүрерин болгаш күрүнеге сдарын көвүдедири дээш республиканың малчыннарының социалистиг чарыжының түңнелдерин СЭКП обкомунуң бюрозу, Тыва АССР-ниң Министрлер Чөвүлели, облпрофэвилелдер чөвүлели болгаш ВЛКСМ обкому үндүргеш, эрткен чылын дүк будүрериниң планын 144,1 хуу, садарының планын 126,7 хуу, сүт садарының планын 101,1 хуу, мыйыстыг бода малдың баш санын өстүрериниң планын 102,4 хуу күүсеткен Каа-Хем районну социалистиг чарыштың тиилекчизи деп санаан.

Социалистиг чарыштың негелделерин ёзугаар Каа-Хем районну бирги черни алган деп санааш, СЭКП обкомунуң, Тыва АССР-ниң Министрлер Чөвүлелиниң, облпрофчөвүлелдиң болгаш ВЛКСМ обкомунуң районнар аразынга шилчинир Кызыл тугун, бирги чергениң дипломун болгаш 2000 рубль түңнүг акша шанналын ол районга тывыскан.

(Республика солунларының медээлериндеи)

ЧУРУКТА: СЭКП Тыва обкомунуң бюро немигүнү, облпрофчөвүлелдиң даргазы Т. Ч. Норбу шилчинио Кызыл тугту каа-хемчилерге тыпсып турары.

А. МЕЛЬНИКОВТУҢ фотозу.

Бөгүнгү номерде Каа-Хем районнан материалдарны «Шын» солуунуң тускай корреспондентилери М. Саая, В. Чадамба, С. Чигжит олар белеткээн.

саннар, фактылар

Каа-Хем район 9-ну беш чылда күрүнете:
76120 тонна таразы,
9548 тонна эът,
14.347 тонна сүттү,
868,5 тонна дүктү дамаган.

• • •

Районнуң ашыл-агыйларында шээр малдың баш саны беш чыл иштинде 38,5 хуу, ооң иштинде «Бурунгаар» совхозта 78, «Бүрен» совхозта 47, «Коммунизмче орук» колхозта 40 хуу өскен.

Бода малдың баш саны 28 хуу өскен.

• • •

Дүк будүрери 143,8 хуу, сүттүү 108 хуу көвүдээн.

• • •

Садыг четкизиниң сарылгазы 1970 чылда 5 млн. 365 муң рубль турганыдан, 1975 чылда 7 млн. 537 муң рубль четкен.

Мурундагы беш чылдыңга дениээрге көдээ ажыл-агый продукциязын бүдүрериниң чылда ортумак хемчээлин 14—17 хуу улгаттырар.

(СЭКП ТК-ның төлевилелиниден).

Каа-Хем съездиден съезд чедир

БЕШ ЧЫЛДЫҢ ШАЛЫПЧЫЛАРЫ

Ксения Андреевна Кудрявцева Каа-Хем районуның «Тиилелге» колхозта бедик арга-дурзулгалыг бызаа ажаанчыларының бирээзи. Ол чүге колхозумда эвес, а харын бүгү районда мурнакчыларның олурууунда кирген. Ксения Андреевна бызааларны ажаарының таазы-биле хой чылдарда чедип алган бедик арга-дурзулгазын аныяктарга күзелдин-биле дамчыдып берип турар.

Лёнинчи юбилей, «Күш-ажылчы шылгарал» болгаш «Күш-ажылга эрес-маадырлыг чорук дээш» деп чедильдарниң эдилекчизи Ксения Андреевна Кудрявцева эрткен беш чылда төрээн колхозунга дыка хой бызааларны өстүрүп берген.

• • •

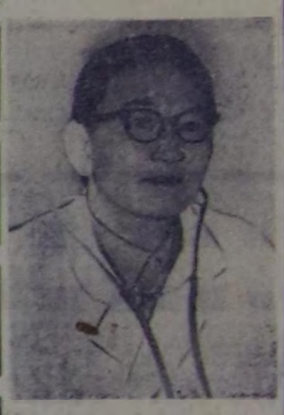

Маадыр-оол Монгуш Томскиниң медицина институдун доозаш, күш-ажылчы баштайгы базымын Балгазының туберкулёзка удур саналторийге өгленээн. Амгы үеде ол Сарыг-Септи район эмнелгезинде эки ажылдыг терапевтиниң бирээзи.

Маадыр-оол Мажаевич районнуң малчыннарынче үнүшүнү доктаамал кылып, эмнелге салбырынга барып турар. Ол кызымаккай күш-ажылы-биле чонуң хундүлелин чаалап алган.

• • •

Мария Ивановна Намчал «Совет Тыва» совхозта ирт кадарчызы. Ол оонуң ишти Доора Баирович Ондар биле 1969 чылдан эгелеп мал кадарын эгелээннер. Олардың кадарган малының коргузуу чылдан чылче эвээжипле олурган.

Тоску беш чылдың доозукчу чылында аныяк малчыннар кадарган 900 иртиниң бирээзиниңге 3 килограмм дүк кыргын аазыр хүзээлгезин 5,1 килограмм кылдыр ажыр күүсеткен. Амгы үеде ол малчыннар 1030 иртти семартыр азырап турар.

Мария Ивановна Намчал эрес-кежээ, кызымаккай күш-ажылы дээш «Күш-ажылчы Алдар» орденниң үшкү чергези-биле шаңнаттынган.

КАА-ХЕМЧИЛЕРНИҢ СОЦИАЛИСТИГ ХҮЛЭЭЛГЕЛЕРИ

Каа-Хем районуң ажылчы чонунуң XXV съездизиге үлүштүр база бүдүрүлгениң ажыктыын болгаш ажылдың шынарын бедидеря дээш, 1976 чылдың улус ажыл-агый планын чедиишкиниг күүседири дээш Бүгү-эвилелдиң социалистиг чарыжынга киришкилээн. 1976 чылда хараазында бедиткен хүзээлгелерни алган.

Чер ажылының талазы-биле — тарва культураларын 39 муң гектар шелге тарымыр, гектар бүрүзүнден ортумаа-биле 12,8 центнер тарзаны, 100 центнерден эвээш эвес картофельни, 130 центнер ногаанны, 150 центнер силос массазын алыр. Шелдерже 40 муң тоннадан эвээш эвес органиктиг чемиштидилгени, 1976 чылдың тарылгазынга 2370 тонна минералдыг чемиштидилгени төгүлдүр. Чазык суттарылганы 1850, чайгы суттарылганы 2780 гектар черге чорудар. Күрүнеге 16 муң тонна тараанны, азы плазыдан ажыр 4500 тонналы хойлаг садар. Нимтинниң малынга 16 муң тонна сигенни, 2600 тонна сенажды, 59 муң тонна силосту белеткээр. Витаминниг сиген дангаанын будүрүп өгүлээр, «Бүрен» совхозка, «Коммунизмче орук», «Тиилелге» колхозтарга АВМ агрегаттарны июнь 1-ге чедир ажыглалга киирер.

Мал ажылының талазы-биле — төрүүр чүс баш малга оналаштыр 85 бызааны, 90 хураганы болгаш анайны алыр. Ынчангаш 1975 чылга удур мыйыстыг бода малдың 4 хуу, шээр малдың 7 хуу өстүрерин хандырар. Саар бир иненке оналаштыр 1700 кг сүттүг сеан алыр, бир хойдан-на 3 кг дүктү алыр. Күрүнеге садар бода малдың дужаар деңизинге 355 кг, шээр малдың 43 кг, хаванының 110 кг чедирер. Күрүнеге 2600 тонна үзүн, 2960 тонна сүттү, 205 тонна дүктү садар. Күш-ажылдың бүдүрүкчүлүүн бедидип, продукциянның бот-үнезин 1,5 хуу чингедир.

Мал ажылының продуктуларын күрүнеге садарының чыл планын декабрь 25-те күүседир. Бедик дүжүттү алыр сорулганыле үрезиннерни март 1-ге чедир чажар шынарынга чедирер, тракторларны, хөрзүн сайырадыр болгаш чажылда техниканы апрель 1-ге чедир, комбайнарны август 1-ге чедир сеттеп доозар.

Үлетпүр талазы-биле — үлетпүр продукциязын бүдүрериниң болгаш сайгарарының чыл планын декабрь 25-те күүседир. Күш-ажылдың бүдүрүкчүлүүн бедидериниң күселя-биле 20 муң рубльдиң продукциязын планнан ажыр алыр. Бараанның продукциининң бот-үнезин 0,5 хуу чингедир. Чылда 4,5 муң рубль экономиктиг ажыктыг 10 чаартылчы сананарны шинчээдип алыр. Орулга планын 103 хуу күүседир.

Үлетпүр болгаш чаагайжыдыга талазы-биле — капитал салыышкынналарның ажыктыг чорууп бедидер, тудуг-монтаж ажылдарының чыл планын декабрь 25-те күүседир. Объектилер тударының нормалыг хуусаазын 10 хонукка кызырар, оларны эки шынарлыг кылдыр дужаар. Күш-ажылдың будүрүкчүлүүн планга удур 6 хуу бедидер. Тудуг-монтаж ажылдарының бот-үнезин 0,5 хуу чингедир. Беш бригадаларга бригада бот-орулга-чарылгазын шинчээдир. Чаа техниканы болгаш чаартылчы сананарны шинчээдип ап тургаш, 20 муң рубльдиң камнагазын, планнан ажыр 25 муң рубльдиң орулгазын алыр. Тудуг материалдарын 15 муң рубльге камнап алыр. 5227 дөрбелчин метр чурттарга шолуун, 25 олуттуг столсевиин, 3932 мал кирер кажаарларны ажыглалга киирер.

Декабрь 5-ке чедир 30 км оруктуң капитал болгаш ортумак септелгезин чорудар. Сарыг-Сепке 1,5 км тротуарны бетоннаар, бүгү ажыл-ишчиларга спорт шелдерин кылыр, 10 муң мыштарны, чадап үнүштерни олуртур.

Коммунал-амыдырал хандырылгазы болгаш харылзаа талазы-биле — коммунал болгаш амыдырал хандырылгазының сайгарылга планын декабрь 25-те күүседир. Чоңга 3 муң рубльдиң ачы-дуза-зын немей чедирер. Ачы-дуза чедиреринге кижи бүрүзүнге онаштыр 15 рубль 25 копеек чедирер, 9 чаа кеширни шинчээдип алыр. Ачы-дуза чедиреринин бот-үнезин 0,2 хуу чингедир. Чурттарга фонлузуунуң капитал септелгезин сентябрь 1-де доозар. Тарифтиг орулганың, телефонлуг орулганың чыл планын декабрь 25-те, телефон болгаш радио харылзаазының декабрь 5-те күүседир.

Садыг болгаш ниитиниң чемненилгезиниң талазы-биле — үрмектеп садар барааннарнаң болгаш ниити чемненилгениң чылда сварылга планын декабрь 30-де күүседир. 23 муң рубльдиң бараанны чокка планнан ажыр садар. Ниити чемненилгениң бодунуң продукциязын 70 хуу чедирер. Планга немей 15 муң рубльдиң орулгазын алыр, сапрылга чарыдалын 0,08 хуу кудулаар. Белеткелдиң чыл планын декабрь 10-да күүседир, планнан ажыр 10 муң рубльдиң продукциязын белеткээр.

Улус өөредилгезиниң, куль-туранның болгаш кадык камгалалының талазы-биле тодаргай хүзээлгелерни бээр алган. **Каа-хемчилер Таңды районуң ажыл-ишчилерни социалистиг чарышче кыйгырган.**

Комсомолчу Надежда Салчак «Ленинчи орук» совхозтуң Мерген сүт-бараан фермазының мурнакчы саанчыларының бирээзи. Ол тоску беш чылдың дөрөзүкчү чылында бир саар иненкеден-не 2062 литр сүттүг сеан алган.

ЧУРУКТА: саанчы, район Советиниң депутады И. Салчак.

ЧЕРГЕ ЭКИ ЭЭ БОЛУР

Бистер тараажы механизаторлар болгаштың эң үнелиг байлаавыс черни канчаар ажыглаза эки деп бодап-даа, ынчыг айтырыг салган кижилерге таваржып-даа тургулаардыр бис. Бир эвес бо айтырыгга кысказы-биле дорт харылаар даар болза, **черге эң херек, вон кежиин четтирер дизе чүге анаа эки ажыдаар апаар** деп чугаалаар ийик бис.

Черге эки ажылдаары дээрге-ле оны агротехниктиг чуруун өзугаар планныг сайзырадыш кылыры, оны хумагалап эдилээри, оон үнген үнүш-дужүүне эки ээ болуп, чидириг чок ажаан алыры-дыр. Мында ылап бирге чогуур ийи кол чүүл бар: черни багай ажылдап кылгаш, чемиевчиленес, аз-мык-биле хандырбас болза, оон эки дужүт маңаан херээ чок, кызыл тургаш ажылдан кылып алган черинин берген хайырлалын ооайтап, чүдү-кара ажаар болуунда, чазык, чайгы, харында күскү, кышкы ажылын ханас баар.

Моону эки билип, черни ылап-да ээ өзү-биле ажыддан кылгаш, кандыг-даа чылда багай эвес дужүттү өстүрүп, техниканы камнаг болгаш эң бүдүрүкчүлүг ажыглап турар Ф. Долгалов, С. Базыр-оол, И. Михальченко, Г. Окольников, З. Токояков, А. Тактал, В. Бояркин ышкаш бедик мергежилдиг, мурнакчы механизаторларның ажыл-херээ үстүнде бодалды бодуткап турар. Бистер боттарывыс-даа аныяктап тура механизаторлар белеткээн, чүвениң үжүрүн ынчаар билип, бүдүрээн бис. Дүрзүлгелдиг хөлчүп механизаторларның ажылдан кылган шөлүнүң андырылгазы ханы, илиирүүшкинин четче, черн дескилеттингени болгур.

Күскү ажаалдада оларның ажылдаан шелдерин көөрге, сырыг каан шиирек, чадып каан хевис сагышка кирер. Тараа-даа, саван-даа чидириг чок болур. А оларның ажылдап кылышкынын санаи көөрге, кестирген шөлүнүң гектары-даа, бастырган тараазының центнери-даа өскелерден көвүдей берген турар. Эдилээн техниказы тура дүшпес, бүрүн-бүтүүл болур.

Тоску беш чылда район гектардан ортумаа-биле 10,5 центнер тараа алган-дыр, а соолгу чылдарда, иланғыын 1975 чылда дужүт дыка чавыс болган. Бистиң ажылдап турар ажылагыйларывыс «Тиилелге» колхоз гектардан ортумаа-биле 6,5, «Коммунизмче орук» колхоз 5 центнер дужүт алган. Бо харын чүгээр-даа болза, база-да аажок чавыс дужүт ышкажыл. Соолгу чылдарның дужүдүнүң мындыг чавыс болганын чүге агаар-бойдустың «киленнээжинче» чүүл каап болур бис бе? Бо айтырыгга «Чок» деп харылаза эки деп бодап турар бис. Бир эвес чер ажылының культуразын бедиткен болза фосфа-ла 2—3 центнер немелде дужүттү ап болур турган. Ол немелде бооп болур дужүт чүге алдынмазаның?

Бистиңде-даа, өске ажыл-агыйларда-даа черни сайырады кылып турарының ышнары кулу. Чылдың-на чангыс үгже андарып турар черлериниз онгул-чингилдиг, чоогалыг апаргылаар. Оларны дескилеэр хемчегин четпес ап турар. Чер андырылгазының, чаштырылганың шынарын кошкак контрольдап турарындан, иланғыын аныяк механизаторлар дүржүлгага чогундан шынарны кудулаадып турар. Ынчангаш тараа өөк-дедиктиг болур-дур. Хөрзүнүү чемиштидер, хат, сүгдан ажыглаар, оларны чыгыстап саанаш, оларның болгаш тараа-даа, мал чемни-даа орта ап ыдаваан турар бис. Бистиң колхозтарывыста-даа суггаттыг болгаш кевирген черлер бар, оларда сүгдат чок черлерден бээш кыду дужүт алдынар боорлур. Мурнунда чылдарда тарылга шөлүнге хар мөөнүзүрни райониа чорудуп турду. Бис боттарывыс-даа анаа киржип турдувус. Ол хөлү-шөлдерге аажок эвес шынары берип турду. Ам ол чүгүлә ажылды районнуң кайы-даа ажыл-агыйы каггай-дыр.

Тараамыга, механизаторга эң улуг шылгалга — дүмүт амаалаашы. Ону чорудуп турарывыста четпестериниң хөлү коичуг.

БИР ӨГ-БҮЛЕДЕ

Чурттагы-даа магалыг-дыр,
Чурттаары-даа эки-ле-дир.
(В. В. МАЯКОВСКИЙ).

Рейортаж

От-буденинг эң бичe нежитүну Ромар бирги классчы, Оон удуглары Аля, Марина, Лора олар 3, 9, 10 класстарда өөренип турар. Бир иес Романның өөредилгезин, чурум-сагылгазы кандыгыл деп Сарыг-Септи С. Тока аттыг № 2 ортумак школазының башкылөрүмдан айтырып чеде бээр болзувусса чаңгыс харыы алыр бис: «Эки!». Ол харыы Аляга, Маринага, Лорага-даа хамаарыжыр. Оларның эртекең чылын школаны доозган, ам шериг хүрээлеңинде алыы Валерийниң өөредилгезинге база-ла ыяыг үнелеңи башкылар берип турган. Дөрт угбашкы шуптуну школаның интернадында күрүменің долу хандырылгазында.

Ол эки өөредилгеш, сагыылга-чурумнуг уругларның адазы хой кадарчылары. Улуг оруктуң бичии хажыызында доң кырында оларның ыяытаанга чедип келдивис. Ынчаш ам-даа куурарбаан бажыңның чавыга машинавыс доктаапларга бистиң кижи ортузу чаа ажып чоруур назылыг, додугур хүрең арында хүндүлөөчелиниң хүлүмзүрүү чайнаан үгбай үтүүп алды..

Бажыңынче чалаап шайын күзүп, чигир-боовазын салды. Елизавета Мэнчиңаевна бистиң келиришс мурнуунда машинага даараның органын хевирлиг. Дөрзе стол кырында машина, быжып каан шокар пес салып каан тур. Артыкы өрээлде ном этажерказының чанында гитара биле мандолина, чаа сатыылаан хана хевизин, шала чадының дүргеш тургузуп каан тур. Шокар шывыглар-биле шевергин этиген үш демир оруннарның артында база-ла хевистерин асыылаан. Диван чанында стол кырында приёмник, шив болгаш өске-даа херекселдер эмге-секселдиг салдыган. Чем шкавының шиидиг карактарын өттүр шид, шаажаң аяк, савалар аңгы-аңгы өңнер-биле каравка шокарацнаар. Бажыңның үш соңгаларының кайызында-даа тюль болгаш пес кожегелерин ийи аңгы демир гардинкерде быжыглап асыылаан. Бир эвес сайгылгаан турган болза, ыракта ыыштагда эвес, а суурза аяы хөорайда бажыңда дет.

Малчыннар аразында, социалистиг чарыштың түңнелин үндүрер комиссияның ханада аскан протоколунда: «Январь айның түңнелдерин ёзугаар 100 балды алган. Хойжулар аразында бирги черни эзлээн» деп бижээн болду. Кадарчыларның социалистиг хүлээлгезин база бижээн асаан: «100 төрүүр хойдан 100 ыраганы алыр, бир хойдан 3,3 кг дүктү кыргыыр.

1947 чылда партияның ажыл-агыйынче шилчээш, 1950 чылдан малчыннар келген Кажын-нерөөң аңыдыраа-чурттагзыдаа, алыы-ыяа-даа ыыырак. Бөгтары хүү «Москвич» деп машинаныг. Аът болдут, чараштан кылган чаа шапкатардыг. Айда шалыыы 200 рубльден кудулаавас.

— Алган акша шалыңнар канчаар чарыгдап турар силер, Елизавета Мэнчиңаевна?—деп айтырарывыс.

— Шалың алгаш-даа саттыңнып ап турар бис. Көштаавыска ам удаваас сайгылгаан чырый бээр. Ынчаш телевизор садыы аар акша белеп. Уруг-дарыг база өскеп. Школаны доозканы—доозкан, доозары — доозар. Оларны өөредир, ыяар-мынаар аътнарар акша-төгериктә база болдап, ыыгжап турар бис—деп харыылады.

Шынап-ла эдектри четкилерининг Сарыг-Сеп салбырының монтажник-тудугжулары күженнишкин бичеледир трансформаторлуг адыр даван чагыының оңгаларын казып алган, чагызында дериглерни доозуп турдулар.

Ынчан олардың чурттагзы улам хогулуг, ажыл-ишчи колдары туттунгур аваар. Олар бажыңындан делегеттиң буулуг бүргүзүн хайтаарап, бүгү болуушкунарны карап-биле корүп орар арганыг болур.

Ындыг тодуг-догаа, байышырак чурттагланы, ол бүгүнү берген Коммунистиг партияга. Совет чазакка ышкы бердинген карак-кызыл күш-ажылчы кадарчы Кажиннериң ог-бүзезининң чижээнге коргустувус. Ындыг ог-буделер Каа-Хемде, республикада бүгү чурттуң булуң бүргүзүнде дег вайы хой.

М. САЯЯ.

ЧУРУКТА: ог-буденинг херээжен эжи Е. М. Кажин бажыңында.

ТУДУГЖУЛАРНЫҢ БЕЛЭЭ

Каа-Хем районнуң тудугжулары тоскы беш чылда эвээш чарыгдалыг, эки шыырлыг чаа тудугларны кыска үениң иштинде ажыглалга киирер дээш, бүгү совет улус-биле бир дөмей, хызымаккай ажылдаан. Ынчангаш районнуң тудугжулары эрткен беш чылдың батыы эвес оргүүлүглериг доозкан.

Ол үениң дургузунда бистиң районнуң кадзы тудугжулары хой чурттагга 7 бажың-ларым, албан эргинизация черлерин, шала-сагыларны болгаш малчыннар коштагларын тудткан. Ооң чаагыже чамдык ажыглалга киирген тудугларны эң көрээжилер. «Бурулгаар» совхозтуң тыва Бүрей-Хем суурда 320 өөреникчи өөренир ийи кат школазы чуусаа бетинде ажыглалга киирген. Ол-ла суурда 300 олуттуг Культура бажыңы база туткан. Ында кино көөр улуг, делгем зал, кежээлер эртирер зал, библиотека болгаш спорттуг янзы-бүрү хевирлериг маргылдаалар эртирер чылыг, чырык спорт залдар чаңгыс черде тутканы конуг таарымчалыг. Ийи суурларда 140 олуттуг чаа ясли-салгарны бичии таштарга тудуп бергеп. Районнуң тудугжулары эрткен беш чылда 11300 баш хой, 1950 баш инек-кирер чаа кажааларны аңгы-аңгы ажыл-агыйларга туткан.

Үстүнде адазының ол бүгү чедиишкинде бистиң 958 дугаар ажыңчы коруур механизаттыгның колониязының ажылынчилериниң кижилеп үзүт-хуузу улуг. Бистиң колониянның ажылчыларының эрткен беш чылдың планның бүгү көргүзүглер талазы-биле ажыр күүседкен.

Коллективте үеэн мурнаа шалыпчыларның саны хой. А. Маслова, А. Прошенко оларның удурткан шеверелчилер бригадалары. Н. Мозгозевский, А. Маслов оларның комплекстиг бригадалары. тудугжулар В. Глушков, А. Колбасинский олар тоскы беш чылдың планның онаалдаларын хуусаа бетинде күүседкеннер.

Бистиң № 958 колониязы кеңээлиг ажыглалдар аргазе шилчээн бригадалар хой. А. мээң удурттуп турган бригадам бүгү чурттаа сурагжазын тудуттуу. Социалистиг Күш-ажылдың Маалыры Николай Злобинниң аргазы-биле ажылдап, бүргүн бот-оруглга-чарылгаже ийи чыл мурнунда шилчээш, эки түңнелдерэн чедип алган бис. Кажы чижектерден алган көрээлиг-нер. Бүргүн бот-оруглга-чарылгалыг ажылче шилчээнивис 1974 чылдың баштайгы тос айларында план сүүтаар 160 муң рубльдиң тудуг-монтаж ажылдарны кылыр хүлээлгелиг турган, херек кырында 168 муң рубльдиң аңгы-бүрү ажылдарны кыдыывыс. Ол үеэн дургузунда 24 муң рубльдиң арыг орулгазын алган. 1975 чылдың баштайгы чартымында база-ла багай эвес ажылдан турдувус, а ийиги чартымда ажылывыс темпизи ырай баткан. Коллектив чылгаланы тудуг материалдары чогуудап болуп турар.

Оңгу беш чылда Каа-Хем районнуң тудугжуларының мурнунда улуг сорулгалар салдыган, ынчангаш бистиң районнуң тудугжулары бо чылдың баштайгы айларындан эгелээш, улуг тура-сорукту ажылдан киришпеен.

Н. ХУДОРОЖКОВ,
№ 958 КМК-да мастер.

ТУЛУГЖУЛАРНЫҢ БЕЛЭЭ

Каа-Хем районнуң амыдырал-хандырылга комбинадының ажыл-ишчилери чонга ачы-дуза чедирериниң талазы-биле эң ажылдарны кылып чорудуп турар. Коллективтиң хен бажыңчылары, баш таарычылары болгаш фотографтары районуң бүгү чурттакчылыг черлериниң, малчыннарының хүндүт-келдиг аалчылары.

Амыдырал-хандырылга комбинадының даараныкчылары улустуң хуу чагыттарын ыяка хуусаада кылып берип турар.

ЧУРУКТА: комбинаттың даараныкчыларының чергизинде.

«ЧЫМЧАК АЛДЫН» ТЫВЫКЧЫЛАРЫ

Тыва респотребсоюзтуң Каа-Хем аныыр-тывыш ажыл-агыйы беш чылда өлүк тывыжының планын 100,3 хуу күүседип, 223 муң ажыг рубльдиң өлүүн курунеге дужаатан. Кэт, тоорук, эң ыяш белетиэриниң болгаш дужаарының планнарын база чыл санында күүседип келген. Эрткен чылын 7 тонна кат белетээр планывыстыы 11 ажыг тоннага, моогуну 820 килограмга, тоорукту 3,6 тонага, эң ыяшны 8 хире тонналыг күүсединнээ.

Аныыр болгаш белетээл ажылдарын организастарында чаа чүүлдер немешкен. Бо хыыкы сезонда чамдык дээттиг четтинмес берге черлерже анчыларны вертолёт-биле чедиреринге организастадывыс. Анчыларны, белеткелилерни транспортировать, ол, боо-биле хандырары эжиктээ. Ооң түңнелинде 29 анчылар боттарының хуу беш чыл планнарын 3—4 чыл иштинде «ойлеп чымчак алдын» сөөлүг чаныг кээп турааннар.

Ол бистеп аныыр-тывыш ажыл-агыйының коллективиниң СЭКП-ниң XXV съездизинге белээ болгаш

П. ПАНЮКОВ.

Каа-Хем аныыр-тывыш ажыл-агыйының оҳодоведи.

Агитацияның теориязы болгаш методиказы

ИДЕОЛОГТУГ АЖЫЛДЫҢ КОЛ КЕЗЭЭ

Агитация теориязы болгаш методикадыр... Бо дээрге чаа рубрика-дыр. Ооң адаа-биле партия, совет органнарының, профсоюзтар болгаш комсомол организацияларының ажылдаачыларынга, черле ынчаш агитация ажылының айтырыглары өөренип турарларга дуза кылдыр чүүлдерни ой-ойлеп парлаар.

Бөгүн «Партияның идеологтуг ажылының кол кезээ» деп баштайгы теманы парладывыс.

ПОЛИТИКТИГ АГИТАЦИЯ

Социалистиг тургузуглуг совет кижиниң эгээртикмес күжүн сайгыратпышаан, бистиң партиявыс массалар ортузунга идей-кижиндилгелиг ажылды улам-на калбартыр турар. Оон ажактыг чорууп бедидериниң өргежок чүгулазын айтыпывыстан, СЭКП болза коммунистиг шиитилел тургузуушкунуну-та бистиң бурунгаарлаашкыныыстыг чедиишкиннери-биле болгаш совет кижилериң күш-ажылчы база политиктиг идеяжилгелиг, оларның идеяларын бүүрелиниң, меңгү-шинарының, культуразының дейделиниң араазында боттуг харылзаалыын хамаары-биле тодаратаан. «Эң мурнаачы идеология бээнн чүгле кажаи ону массалар шиңгээдип ап ыыдаанда, ол идеология оларны идепкейлиг хөделиишкиннерже оттурган, оларның күн бүрүдеги сагыыга-чурумуун норма-чижектерин тодаратказ турда, чүгле шиңгаарда боттуг күш болуп ыыдаан турар» деп, ээн Л. И. Брежнев партияның XXIV съездизинге СЭКП ТК-ниң Отчёт илеткелинге чугаалаан.

В. И. Ленин Коммунистиг партияниң идеологтуг ажылында бот-боттарындан чардынмас үүп кезекти айтхан: ол дээрге **теоретиктиг ажыл**, **пропаганда** болгаш **агитация-дыр.**

Теоретиктиг ажыл янтиделдиң дүрүм ёзугларны боттуг чүүлдерин шиңчилеп, марксизм-ленинчи эртемнең хогээдер. Революсчуг теорияга даянмышаан, партия болза болуунуң политиказын ажылдап кылып, боттандырып турар. Политиканы теорияны партияга удурткан улуг массалар боттарының медерелдиг болгаш алыс сорулгаларынга онаатпас дерек кырында боттуг орулгалар ол-ла үениң дургузукта 32,4 хуу өскен. Чедиргы беш чылда болгаш 1990 чылга чедир чонуң амыдырал дециелиин белидеринниң программазының дугайында БКП ТК-ниң парлаа үндүрген тезистеринде ол дугайын чугаалаан турар.

«Агитация» деп сөс латин сөстен уктаган. Ол дээрге «сундуктурааре, «оттурааре» дээн үүлелдир. Коммунистиг агитация болза чонуң калбак массалары-биле партияның харылзаазының күүдүг чөпсээ, кижилерге идеологтуг салдар чедирериниң арганы, политиктиг үдурттуганың дээштиг чөпсээ болуп турар. Ол ажыл аас-биле-даа азы парлаага, телевидение, радио, көскү агитация дузазы-биле-даа чоруттуун турар болза, партияның идип үндүрүп түвар сорулгаларын шиитирлээринге ол дузалаар хүлээлгелиг.

Политиктиг агитацияның ыял сорулгазы — партияның политиказын кижилерге тайылбырлаары, ол политиканы боттандырарынче оларның күженнишкиннерин моонизөрө. Ажылты чоннарның коммунистиг кижилдилгезин күүдедирер дугайында СЭКП-ниң XXIV съездизинниң айтымышкыннарын үдурттулга болдурубушаан, партия организацияларының агитмассалыг ажылдың ролюн улам бедидип турар. Ол мынаан политиктиг информацияны сайгырацгайыдып турар, чүге дизе оон баазазының агитация тургустулар болгай. Чуртта болгаш даштыкыда болуушкуннар дугайында, республикада, областта, хөорайда, районда, бүүрүлге коллективниве ажылхеректериниң канчаар чоруп турарының дугайында калбак-биле болгаш доктаамал информастаарга, бо чорук массалар ортузунга — бүгү политиктиг ажылдың дээштиин бедидерингe дузалаар, ону амыдырал бадыткаар.

СЭКП-ниң XXIV съездизи **ажыл-агый болгаш идей-кижиндилгелиг ажылдың чаңгыс ай болуруунуң дугайында** ленинчи принципти, янтиделдиң бир дезээ болур **күш-ажылчы коллективтиң** канчаар-даа ажок улуг ролдуун демдеглээн. Күш-ажылчы коллективтерге совет кижилериң чаз. социалистиг мөзү-шинарлары хевирлеттинип турар. Партия организацияларының күженнишкиннери болгаш будүүлгеде ажылчы чонларны кижизидеринге технизал-экономиктиг, организастыг, идеологтуг салдар чедирериниң болгаш өске-даа факторларының системазын улам сайгырацгайыдып турар, чүге дизе оон баазазының агитация тургустулар болгай. Чуртта болгаш даштыкыда болуушкуннар дугайында, республикада, областта, хөорайда, районда, бүүрүлге коллективниве ажылхеректериниң канчаар чоруп турарының дугайында калбак-биле болгаш доктаамал информастаарга, бо чорук массалар ортузунга — бүгү политиктиг ажылдың дээштиин бедидерингe дузалаар, ону амыдырал бадыткаар.

СЭКП-ниң XXIV съездизи **ажыл-агый** болгаш **идей-кижиндилгелиг ажылдың чаңгыс ай болуруунуң дугайында** ленинчи принципти, янтиделдиң бир дезээ болур **күш-ажылчы коллективтиң** канчаар-даа ажок улуг ролдуун демдеглээн. Күш-ажылчы коллективтерге совет кижилериң чаз. социалистиг мөзү-шинарлары хевирлеттинип турар. Партия организацияларының күженнишкиннери болгаш будүүлгеде ажылчы чонларны кижизидеринге технизал-экономиктиг, организастыг, идеологтуг салдар чедирериниң болгаш өске-даа факторларының системазын улам сайгырацгайыдып турар, чүге дизе оон баазазының агитация тургустулар болгай. Чуртта болгаш даштыкыда болуушкуннар дугайында, республикада, областта, хөорайда, районда, бүүрүлге коллективниве ажылхеректериниң канчаар чоруп турарының дугайында калбак-биле болгаш доктаамал информастаарга, бо чорук массалар ортузунга — бүгү политиктиг ажылдың дээштиин бедидерингe дузалаар, ону амыдырал бадыткаар.

Чижек Эль-дайнык, а оон мурнунда Кеч Шэниң болгаш Дун Би-Үчүн өлгеня-биле холбашпышыр, ККП ТК-ниң Политбюрозунуң доктаамал комитединиң составында үш олут болган ол ажылдакчыларның эрлеп турган курүне эрге-дузаалдары хостут апарган. Кылаттың иштики политиктит амыдыралында ол чугула үеде демисел чидиглеенин үнген.

«Чөнү үелдиглеринге», а тодаргайларга экстремистерниң амгы неделиишкиниинг эчис сорулгазы болза Мао Цзэ-дунну ажыглаш, күүрүне болгаш партия аппарадынга боттарының хүүда салдарын быжыглаары болуп турар. Маонуң мэга-бот талазы-биле харыысчыраашкыны улам-на тодарай кеп чидирелиин үеэнде олар ону кыаып турааннар.

Кылаат күүрүнениң дээдэ эргечагыргалыында үлеттинмээн эрге-дужаалдарны эдээр дутаймында айтырыг кым Маонуң орунга олуруп болуруул дээр-зиниң дугайында айтырыг-биле дорт холбашкан болуп турар. «Чөнү үелдиглеринге» бөлүүлеишкинниг «культура революциязының» түңнелинде пропагандисти аппаратты Чоңдунга кирип ап, тен партийже аппаратта сөлөөр-хамаарылгалыг турустарны эдээп ап шиңдаакан.

Иштики болгаш даштыкы политиказы үгаавылдыг чорудар, чуртуун хөгжүлдезиниң соңгаарлаттымаас айтырыгларын, оон иштинде кылаат улустуң эрге-ажыктарынга хамаарыжыр турар айтырыгларны тодаргайы-биле «иштиңнүүр» дээр үениң удурткуу кадрларының ортузунда калбак-биле чөптеер турарының дугайын хереглеп турар фактылар улам-на хой болуп турары ол үеде билдингир болуп бөө чыдар. Ындыг чүүгүдер администрация болгаш шерии ажыраашкын бир земей кылдыы көрбүүзүнде, «политиканда» азы «прагматиктиг» дээр шугум-биле холбажып турар. Чуртталгы чон болгунуң амгы аар-бергe бөйдээлиг болуушкуннарынга чорууп Кылаттың ыяка хой моолуларынга ажыыбыле илергейлеп турганы база-ла билдингир.

Амгы үеге чедир-ле Мао Цзэдун «чөнү үелдиглеринге» дегкимчеп доктаамал көргүзүп, ол-ла үеде кажыралларының болдуунар ажазы дээш үүлелдиг болгаш культурлуг ажылдың чүүлдерин, ажылдың дүрүмүнде айтырыг-биле дорт холбашкан болуп турар. «Чөнү үелдиглеринге» бөлүүлеишкинниг «культура революциязының» түңнелинде пропагандисти аппаратты Чоңдунга кирип ап, тен партийже аппаратта сөлөөр-хамаарылгалыг турустарны эдээп ап шиңдаакан.

Иштики болгаш даштыкы политиказы үгаавылдыг чорудар, чуртуун хөгжүлдезиниң соңгаарлаттымаас айтырыглардан

саннар, фактылар

Чонмуң бараан садып алыр аргазы бир кижиге оналштыр 1970 чылда 525 рубль турганындан, 1975 чылда 658,6 рубль чедир өскен.

Каа-хемчилер беш чыл иштинде:

883 соодукчуларны,

1246 хөп чуур машиналарны,

107 чиик автомобильдерни,

279 мотоциклдерни,

1114 телевизорларны садып алган.

Чыл санында чон 24 муң ажыг рубльдиг номнарлыг болгаш ном продукциязын садып ап келген.

1970 чылда каа-хемчилер 2 чиик машина садып алган болза, 1975 чылда 35-ти садып алган.

• • •

Районнуң ниити билиг школаларын беш чылда 330 аныяктар доозуп, ортумак эртемниг аттестадын алган.

Ол-ла үеде 1295 уруглар сес чыл школазын дооскан.

Каа-Хем съездиден съезд чедир

УЛАМ САЙЗЫРААН

Совет инитилелдиң хөгжүлдезинниң амгы үе-чазаазы совет улустуң культурлуг сайзыралының кайгамчык чедишкиннери-биле демдеглеттинип турар. Ол сайзыралдың буруңгаар улуг базымнарның чижээн бистиң Каа-Хем райондан база көрүп болур. Эртхен беш чылдың эгезинде биске үш Культура бажыңы, он үш көдээ клуб-тар, чаңгыс автоклуб, алдам кызыл-булуң, уруглардың музыка школазы, 123 муң номнуг он бир библиотека ажылдап турган болза, ам тос Культура бажыңы, сес көдээ клуб, ийи автоклуб, 142 муң хире номнуг он ийи библиотека ажылдап турар. Уруглардың музыка школазы Кундустуг суурда филиалдыг апарган. Кызыл-булуңнарның саны үжен ийи чедир өскен. Ам районнуң чурттакчы бүрүзүүге тос ном онаажып турар. Культура бажыңнарының, клубтарның хөй кезии 200—300 олуттуг залдарлыг, делгем фойелерлиг, бөлгүмнер кичээлдээр тускай өрээлдерлиг. Уран чүүл бөлгүмнериниң саны 38 турганындан 76 чедир өскен. Олар муң хире кижини хаара туткан. Кок-Хаактың, Сарыг-Септиң, Бүрен-Хемниң Культура бажыңнарының чанында волейбол, баскетбол, чиик болгаш аар атлетиканың шыдыраа секциялары ажылдап турар. Сизим, Сарыг-Сеп. Бүрен-Хем Культура бажыңнарында уруглар ойнаарактар театрлары бар. Сарыг-Септиң Культура бажыңында бал танцыларының бөлгүмү база ажыттынган. Сөөлгү чылдарда Культура албан черлериниң ажылдакчылары чонуң культурлуг дыштанылгазын организастаарынга, партияның болгаш чазактың доктаал, шиитпирлерин пропагандалап нептередиринге, идей-политиктиг кижизидилгелии чорударынга, чонпуң күш-ажылчы идепкейин көдүрериннге чаа арга-хевирлерни ажыглап турар.

Культура албан черлериниң бүдүрүлгелер-биле харылзазы быжыккан. Хөй-янзы организациялары-биле кады «Бүдүрүлгелиң мурнакчылары», «Күрүне дээрге бис-тир бис» дээн чижектиг кежээ, ужуражыышкыннарны эртирери чаңчыл апарган. Орта бүдүрүлгелерниң мурнакчыларын, социалистиг чарыштың тинлекчилерин, район болгаш көдээ Советтерниң депутаттарын чалап, чонбиле ужураштырар. Культура албан черлериниң кайызында-даа бүдүрүлгениң мурнакчыларынга тураскаатказ булуңнарны кылгылаан. «Чеве, оолдар», «Чеве, кыстар» деп конкурстар, кыш үделгезиниң, «Нептун», «Хадың» байырлалдары чаңчыл әзүүлээр солуп эртип турар. Амгы үеде районнуң суур бүрүзүүде клуб, Культура бажыңнарында бот-тывынгыр уран чүүлдүң район көрүүдезинге белеткелер шаптыг чоруп турар.

Райониуң культура албан черлериниң ажылдакчыларының идей-политиктиг, эртем-билиг деңгеейниң өзүлдезин база демдеглексенчиг. Беш чылдың эгезинде культура албан черлерине тускай эртемниг чүтле сес кижи ажылдап турган болза, ам ындыгларның саны 23 чедир өскен. Көк-Хаакта библиотека эргелекчизи Тыва АССР-ниң культуразының алдарлыг ажылдакчызы Августа Васильевна Долгалова ийида ам 20 чыл ажылдап турар.

Каа-Хем районнуң культура албан черлериниң ажылдакчылары тоску беш чылды чедишкинниг доозарынга боттарының үлүүн киирип келген, СЭКПниң XXV съездизин төлептиг уткуур дээш, калбарган социалистиг чарышты нептередиргә дээш күжүн, арга-мергежилин моонизээн.

Г. ДОНГАК,
Каа-Хем райкүүскомнуң культура кылдызының эргелекчизи.

Сарыг-Септиң Культура бажыңының ажылдакчылары чон ортузунга культура-массалыг ажылдарны ийи чорудуп, солуп кежээлерни, күш-ажылдың хоочуннары, мурнакчылары-биле ужураажылгаларны доктаамал эрттирип турар.

Культура бажыңының директору Виктор Харченковуң удуртулгазы-биле район төвүнүң бот-тывынгыр артистери улусчу чогаадылганың бөгүн эгелээр район фестивалынга эки концерт программазын белеткээн.

ЧУРУКТА: Сарыг-Септиң бот-тывынгыр артистери белеткел үезинде.

СОНУУРГАКТАРГА

ШААНДАКЫ АРЫК—ЧАА КВАРТАЛДАРДА

Ортаакы вектериниң үезинде Бухара чурттакчыларының сут ажыл турганы чаңгыс Шахруд арык-бугазын - патап эгидип алырынга үш чыл ажыг үе кегеттинген. Оон эриктери үреглеп, арыктың хөй-хөй черлерин улуг тудуглар дуй алы берген болгай.

Беш километр дурттуг ол арых шаанда чоок чук улузунуң хээян-биле каастаан ядын көөрүүлүг турган чүве-дир.

Арыктың унугга чедер дээш ийи метр хире кылын чер картын касканыңың түңнелинде, чартыы үреп берген дээш көөрүүге тевээрышкан. Ону шаанда «шыакшаанар көөрүү» деп адап турганы база тодаратгынган.

Шахрудтуң арык-бугазын чаа кварталдарже удавас киирээр.

А. ФАЗЫЛОВ,
(СЭТА-ның корр.).

КАРА САГЫШТЫГ «ТЯГУН»

Далай портунда шимээн чок. Сыт дээр сырын безин билдиртпес. Ындыг-даа болза, пароход доктаар черге турган корабльдерин бир-ле билдиркес күш чайгап эгелээр. Бир эвес чогуур үезинде хемчег албас болза, айыыл-халап болганы ол. Шак ындыг эдептиг чүүдү далайжылар «тягун» деп адаар.

Ол «тягунуңуң» чажыдын дыка хөй чылдар иштинде эртемденнер дилеп келген. Амгы үеде ук тывызыктың бажыын тывылган. Корсаковтуң агаар шинчилээр биорозуңуң удуртукчузу Г. Н. Бобров СЭТА-ның корреспондентизинге ыынча дээн:

— Мурнунда «Тягунну» порттуң асватормазынга тыптып кээр деп бодап турган болгай. А бистиң кылып чорутканывыстың шинчилелдеривис ону бадыткаан. «Тягун» дээргө, ортээлеп алаан ыракта болуп турар күштүг шуургааның далай дүвүнче 12 метр хаанын кирип турар чаңгыс-дыр. Элээн хөй үе эртип, харын-даа агаар аазып, шимээн намдай бергенде, ол чалгыг ам чедип кээп, портка турган корабльдерни аңдара октаар чыгы апаары бадыткаттынган.

Амгы үеде «тягунга» удур хемчегнер адыынган. Бойдустуң ол берге болуушкунуңуң кажан болуруи тодарадып турар апарган. Ол чорук далайжыларга дыка хүндүлүг.

«Тягуннар» Сахалын ортулукка коддалы болгулаар. А делегей океанының өске-даа девискээрлерге база болуп турар.

Ю. ШАШКОВ,
(СЭТА-ның корр.).

АДЫГ ОГЛУ

Төрүттүүге-ле хаш ай болгаш соңгу үүлүг язы-бүрү ужуралдарынга таварышкан ак адыг оглуң чоокта чаа Мурманскиден Ленинградче чорутка.

Ол эң баштай Челюскин одуңуне бөрү капказынче кире берген. Тус черниң чурттакчылары ону капкадан адырган, оон амыдыралынга айыыл-халап моон соңгаар таварышпазы-биле Диксонче кежиришкенер. А аңаа од адыг оглу эмчилерге таварышкан. Чүге дээрге капкага какпырган белыг холу доңа берген болган.

Эмчилер адыг оглунуң холун эмиртир эмнеп, ону ашкарыйчемгерип, ажаап-карактап турганнар. Кажан «Арктика» деп атомоход аңаа келгенде, оон экипажынга адыг оглун белекке берипкенер.

Ук экипажка «тоягынчыны» аңаа-ла бербээнер. Ында үш адыг оглун өөрүп өстүрген Александр Георгиевич Гамбургер деп кижи бар деп чүвени олар билирлер.

Каш чыл бурунгаар «Мурманск» деп ледоколга эжиндирип чорааш, А. Гамбургер бирги адынның оглун ажаап, карактеп, сегиткен. Эжиндиришкин соонда ол кургат черже дүшкеш, чанып чорутпарга, адыг оглу ону аажок эдерип, аъш-чем-даа чивейп туруп берген.

А бо бичии амытан Александр Георгиевичиниң дорткү адынның оглу. Ол ам күш кирип, озуп, сеткээн. Ону ам Ленинград зоопаркының база бир «кежигүнү» болуру-биле ынаар чорудуптар.

В. ЗАСУХИН,
(СЭТА-ның корр.).

ДЕЛГЕМ-ШӨЛЭЭН, ЭПТИГ

Бүрен-Аксы суурнуң үстүү талазын аянышпнчи кирип турар кызыл, көк, ногаан багаваларлыг, улуг ак бажың бар. Ол болза «Кызыл туң» совхозтуң акша-хөрөңгизиниле тутканы уруглар ясли-сады-дыр. Херимнеп каан делгем девискээрниң иштинде чайгы, кышкы ойнаар шөлдер, серилер база ясла яазы-бүрү өнүүт. Ол ажыглалга кирге-ле ам ийи чыл четпээн. Ясли-садтың иштинге кире бээрге база аян-шинчилиг, чараш, чырык.

Чүгле дериг-херексел садарынга совхоз 25 муң рубльди чарыгдаан. Анчы-анчы бөлүктерге турар 90 уруглардың оруп-дожээ, стол-сөңдүйбе, ойнаар хереклерди, оларга аъш-чем кылып бээр аяк-савадан ангыда мында телевизор, фортепиано, радиола, аквариум, дириг булуңчугаш безин бар. Уруглары ажаап карактаарын, ойпадырын, чараш ажыы-чаңга кижизидерин, өөредирин алды кижизидикчи башкыларга, бир музыка башкызынга, эмчиге болгаш поварлар, ажажакчылар, аштакчылар—шупту 28 кижиге дазыскал. Башкылары, эмчи, музыкант шупгузу тускай өөредилге черлерин дооскан эртемниг кижилер. Ясли-садтарның ажыл-дакчыларының арга-дүржүлга солчулгазының районда бир дугаар методиктиг кабинединя мында тургускан. Эмчи кабинединг, аарый бергенниң демдектери кестүп кел. гея уруглары ангылап чыттырар өрээл база бар. Уруглар садында кижизидилге ажылын башкылар коллективиниге бадылаан ниити план-биле чорудуп турар. Улуг бөлүктүң уруглары школага өөренириниң тускай белеткелин эртер. Ам ындыг бөлүкте 17 уруглар бар. Мыялыг эки, эртиг черге кижизиттингеп, белеткеттинген уруглариың ниити сайзыралы шыырак-ла. Олер школаже улуг күзел-биле, бүзүреллиг аъттанып-лар.

ЧУРУКТА: ясли-садтың аас-кежиктиг чаштары.

XII ОЛИМПИАДА: ТОСКУ ХҮНҮ

• Спорт

СЭТА-ның тускай корр. Л. Волнухин, А. Ермаков, Ю. Хромов оларның Инсбруктан дамчыткынындан:

Февраль 11-ниң кежээнинде эр кижилерниң чаңгыстан конькизиг чүгүлээриниң фигурлуг көргүзүттеринге олимпий-жи окпнарның чемпионнары болгаш шаңнатканнары илереттинген. Бо талазы-биле англичан Джон Карри 192,74 санныг боол, бирги черде үнген болгаш алдын медаль-биле шаңнаткан. «Монгүүү» 187,64 санныг москвачы Владимир Ковалевка онзашкан, а хүлер медальды — канада Толлер Крэнстон алган.

Москва чурттуг Сергей Волков бешки, а ленинградчы Юрий Овчинников — сескн черлерни эзлегнээн. Ынчаарга ГДР-ден барган делегей чемпиону чораан Ян Гоффман чүгле дөрткү черже үнер аргалыг болган.

Мурнунда делегей чемпиону чораан, амгы үеде австрп телевидениениң тайылбырлакчызы Эммерих эр кижилерниң маргылдаазының түңнел протоколун көргеш:

— Шаңнаткан баштайгы үш кижиге кандыг-даа чигзиниг чок мен. Карри эрткен чылга бодаарга, тергиин-не спортчу программаны белеткеп алгандыр дээн.

Олимпийжи маргылдааларны организастаарында чектелнкдег чүүдлер чок боол келген. Ынчалза-даа февраль оның аттында бир-ле билдинмес хаакчы дагнан бадып ора, ГДР-ниң хаакчызы Аксель Лессерге кээп үскен соонда, ол маргылдаадан үнер үжүрга таварышкан.

Солуннар хаакчыларның эстафеталыг маргылдаазында олимпиадалар төөгүзүнде эң-не шаптараазынныг таварылар болгаын айтып турар. Олар бир хире километрни чаңгыс-ла хаактыг маңнап эрткеш, а оон соонда ол хире черни тренерниң үш размер бичии ботинкалыг хаагы-биле чүгүрүп келген Евгений Беляевтиң эрес-маадырлыг черуун онзалап демдеглеп турар.

Бо бүгүнүң түңнелинде совет командазы шаңналдыг черге чедирип шыдаан Иван Гаранишиниң дыка дүрген маңнааның «Кроиен пайтуг» солуп оон «спортка маадырлыг чоруу» деп адаан.

Олимпиаданың эң бичии кержикчизи — 12 хардыг москвачы школачы Лена Водорезованың дугайын солуннар дыка мактап, ону фигурлуг конькилээжикчиниң келир үеде тергиндекчизи деп адап турар.

4×5 километрге эстафета чарыжынга тинлээн бистиң херээжен хаакчыларывыс чүгле тергиин дээн чүүгүүлер эвес, харын-даа чаңгызы — шупгузу, шупгузу — чаңгызы дээш демисежир арганыг будун команда-да-дыр... Бистиң тренерлеривистиң бирээзи, шаанда сураглыг хаакчы Анатолий Акентьев ынча деп, хүдүмзүүрүп чугаалаан.

Олар дээрге, ленинградты Нина Балдычева, Новосибирск чурттуг Зинаида Амосова. Сиктывкардан барган Раиса Сметанина, Ижевскиден —Галина Кулакова олар-дыр.

Маргылдааның төнчүзү чоокшулап келгенде, бистиң хаакчыларывыс-биле Финляндияның шилиндек командазының аразында ылгал—47 хире секунда апарган, ынчаза-даа эстафетага тинлээри ындыг-ла белеп эвес болган: кижи бүрүзү тустус соруглаларны күүседир үжүрлүг турган.

Балдычева эрес-кашпагай болуурга, ону эстафета чарыжынга үргүлчү-ле бир дугаарында салып үндүрер. Бо удаала ол доктаар черге холу хаңзырай берген. үш дугаарында маңнап келген «...Чарыштың мырыңай эгезинде бир-ле кижи меня идиптерге кээп үштүм. Ынчалза-да хорадаар чай чок, чүгүрер херек... Оон кезек болганда мурнунга бардым, ынчалзада-да дөвүүчүктээр черге келгеш, баштай фин, оон соонда швед хаакчыларны эрттирипкен мен. мээн хаактарым оларныыдан дыка дора чылгыр болган» дел, ол чугаалаан.

Амосованың маңнааны ийи-ги этаптан эгелээш, бистиң командавыс хаммыктың мурнунче үнген. «Мен «атакаже» кирипкеш-ле, дөртку километрге чоораш, мурнумда ийи хаакчыны ыырты четкеш, эрте бердим...»-- деп, Амосова чугаалаан.

Херээжен хаакчылар маргылдаазы ынчаар доозулган. Совет спортчулар тергиин эки маңнаан болгаш ийи алдын, бир моңгүн болгаш ийи хүлер медальдарны чаалап алганнар. Ол дээрге, дыка хөй «ниитиг» национал командаларныңдан хөй-дүр.

Валерий Муратов 1000 метрге чарышкаш, маңнап келген дораан-ча санныг электри самбырызынче хөөн чок кылдыр көрүнген. Оон түңнели чүгле үшкү черде дээрзин, ол билип алган...

...Ол таварылга оруктуң ийи-ги чартыында билдинг бергеп. Оон конькизи божаңайыпп чорүүр апарганын Муратов билип каан. Ынчалза-да ол чүү-даа болбаан шыкаш, маңнап турган. Хомудаачыг болбайн кавчаар. Муратов баштайгы ийи чүс метрни бирги черни алган америк конькичи Миллердеп (1 мин. 19,32 сек.) дүрген маңнап эгелээн болгай.

Бо дистанцияга ийиги черни порвег Йорэ Дидриксен ону 1 мин. 20,45 секундада эрткеш, алган. А Муратовтуң түңнели— 1 мин. 20.54 секунда.

Олимпиаданың хоккейжилери база-ла маргылдааны үргүлчүлеп турар. Февральдың он ийиде АКШ-тың хоккейжилери Польшаның шилиндек командазын 7:2 санга ашкаш, ийиги тинлеттинг чедип алган. А Чехословакиянның хоккейжилери ГФР-ниң спортчуларын 7:4 санныг тинлээн.

Совет хоккейжилер Финляндияның спортчуларын база-ла 7:2 санга тинлээн.

...Олимпиада сөөлзүреп келген. Оон тоску хүнүнде совет спортчулар боттарының рекордуя катаптаан—он ийи чыл мурнунда бо-ла Инсбрукка олар он бир алдын медальды чыглып алган болгай. Ам биатлончуларның эстафетазы, конькичилерниң 1500 болгаш 10.000 метрге чарыжы, 50 километрге хаактыг чарыш, хоккейжилерниң сөөлгү ужуражышкымнары эрткен...

Спорт

Шиитпир үндүрген соонда...

Партияның Тожу райкомунуң бюрозунга районда спорт ажылының байдалын чугаалашкан. Бюрога үк айтырыгны киирген таварылга эвес. Спортчу маргылдаалар ыяхаая болза-даа, массалыг эвес, күш-культураның кудуку коллективтеринде-даа, районнуң күш-культура болгаш спорт комитединде-даа спорт дериг-хереклери эвээш, чамдык үлетпүр бүдүрүлге, албан организация черлериниң удуртукчулары, профсөвиет организациялары спорт-массалыг хемчелер чорударынга, мээңгиын акша-хөрөңгн-биле хандырарынга дузалашпайн турган. Күш-культура болгаш спорт комитединиң (даргазы Д. Кол) ол четпестерге эптежип келген.

Райком бюрозуиуң шиитпирин өзүгаар районга спорт ажылын хөгжүдеринче углаган тодаргай хемчетлерни ажылдап кылган. Районнуң профсөвиет активинниң хуралынга ону деткээн болгаш месткомнарның янда киржилгезин онзалап айыткан. Район төвүнде профсөвиетлининиң месткомнарында бар спорт дериг-хереклерни чаңгыс черге мөөнцел эгелээш, оон ажылчы чон спорт хереклерин ап, культурлуг дыштанылгазынга ажыглаар.

Спорт ажылында сөөлгү үеде эки чүүлдер бар апарган. Школачыларның хостуг хүрешке маргылдаазы чоокта чаз болуп эртген. Анда Тоора-Хем ортумак школазының командазы тинлээп. Волейболга районнуң бирги черн дээш маргылдаада шилиттингеп алды команда киржип турар. Оон-биле ады, мичилиг хоккейге маргылдаа эгелээн. Спорттуң кышкы хевирлериниң талазы-биле район маргылдаазы бадылаттынган график-биле болуп эртер. ГТО комплексининиң нормазын дужаарынче база кичээнгейни салып турар. Коллективтер аъш-биле норма дужаадыр харыысалгалыг эштерни быжыглаан.

А. НУГУУРАК.

Афиша

Кызылдың агаар станциязының эцшнатканын ёзүүлээр алырга, бөгүн республикага болгаш Кызылга бүргеп, аязыр. Мурууу-барымын районнарга быскан хар чаар. Хаттың хүргеги секундада 3—7 метр чедер.

Агаарның температуразы дагларга 15—20, өскелеринге 22—27, Кызылга 22—24 градус соор.

ДЫШТАНЫР ХҮННЕРДЕ

«Хүреш» стадионга хоорайның бирги черн дээш мичилиг хоккей маргылдаазы бөгүн 13 шакта эгелээш, даарта 11 шакта уламчылаар.

Хөөкүм-шин театрынга А. Салыскийниң «Үр маңнаан» деп шинзи бөгүн, даарта үнер. Эгелээри 17 шакта.

Политиктиг чырыдыышкын бажыңынга Ашхабадтың «Копет-Даг» ансамблинин концерти бөгүн 17, 20 шактарда болур.

«Геолог» Культура бажыңынга аныяктарның дыштанылга кежээлери бөгүн, даарта 20 шакта эгелээр.

«Тайга» станциязында хаак базазынга автотранспорт ажылдакчылары ГТО нормазын дужаар. Эгелээри 11 шакта.

Дыштанып хүн штавы.

«Байырлалдың» лотереязы

Частың баштайгы байырлалы—Делегей херээженнериниң хүнү—мартың 8 чоокшулап келген. Ол хүн херээженнерге байыр чедирип, «Байырлалдың» үндүрүлгезиниң лотерея биледин белекке бээрин утпанар!

Аас-кежиктиг билеттерге таваржыр чүүлдер: «Жигули», «Москвич», «Запорожец» автомобильдер, пианинолар болгаш телевизорлар, магнитофоннар, радиоприемниктер, электрофоннар, гитаралар, фотоаппараттар болгаш хоя шактары, соодукчулар, пылесостар, даараныр болгаш хеп чуур машиналар, дүк пестен даараан костюмнер болгаш чоок аржыылдар, чүүл-бүрү чооргаиар, фабрикага аргаан хевистер, а ол ышкаш 1-деи 200 рубль чедир акшалыг ойнап алышкынынар бар.

Шиитпир-биле ат-хереклерниң 20436 болгаш акшаның 8325564 ойнаашкынынары таваржыр.

Лотерея билеттерни ажаалга кассаларындан, магазиннерден, харылзаа албан черлериинден, «Союзпечать» киоскыларындан, кинотеатрлардан, ниитининн чемненилге черлериинден, аэропорттарның болгаш автовокзалдарның кассаларындан садып ап болур сиилер.

Ойнаашның тиражы 1976 чылдың марттың 10-да болур.

Телевидение

ФЕВРАЛЬ 14-ТЕ
МОСКВАДАН

7.50—XII Кышкы олимпий оюннарында. Фигурлуг чүнгүлээшкин. Херээженнер. Өөнүт.
9.50—10.00—Чапсар.
10.00—Уран чүүл мастерлериниң концерти. Өөнүт.
10.30—«Ада-иелер, силерге!»
11.00—Медээлер.
11.10—«Сураглыг одурек оглу Тим». Ойнаарактарлыг фильм-шин.
11.40—«Силериниң бажыныңарда». Музыкалыг өөнүт программа.
12.10—«Нарын херек», «Беш чылдың маадырлары» деп сериядан документтелдиг өөнүт телефильмниң баштайгы көргүзүгтезн.
12.40—Л. Чкония ырлаар. Фильм-концерт. Өөнүт.
13.15—«Кадышпыл» программаның почтазы. Өөнүт.
13.45—«Хээлер». Өөнүт.
14.15—«Эки баравинарны хөй-үү».
14.45—14.55—Чапсар.
14.55—«Бар-даа болза, бүзүреңчит эвес». Дамчыдылганы профессор С. П. Капица эрттирер. Өөнүт.
15.55—М. Горькийниң романстарын Г. Селезнев күүседир. Өөнүт.
16.10—XII Кышкы олимпий оюннарында. Өөнүт.
17.30—«Ye». Информастыг программа.
18.00—«Партияның планнары — чонуң планнары».
18.15—XII Кышкы олимпий оюннарындан дамчыдылганың уламчызы. Өөнүт.
18.30—Б. Шоу— «Чүректерни дуңүредир бажың». Москваның шоодуг театрының фильм-шинзи. Өөнүт.
20.00—Медээлер.
20.15—«Чүректерни дуңүредир бажың» деп фильм-шинниң уламчызы. Өөнүт.
21.50—22.00—Чапсар.
22.00—«Чуруккулар дугаймында». П. Кончаловский. Өөнүт.
22.30—«Силериниң бажыңыңарда». Музыкалыг өөнүт программа.
23.00—23.30—«Ye». Информастыг программа.

Редактор В. С. ШАРАВИЙ.

КИНО

ФЕВРАЛЬ 14-ТЕ

«НАЙЫРАЛ»: «Оңу эртпээн бис» 9.30, 11.25, 13.20, 15.15, 17.10, 19.05, 21.00 шактарда.

«ПИОНЕР»: «Бичии орл болгаш Джим» 9.00, 14.00. «Аскежиктиг «Шуканый» командазы» 10.20, 12.10, 15.20, 19.10. «Кызыл калина кат» 17.10, 21.00 шактарда.

«КАА-ХЕМ»: «Мариига алмаатар» 15.00, 16.50, 18.40, 20.30 шактарда.

«ВОСТОК»: «Зимородок» 15.00, 18.40. «Бо соңгалар дуңүнга» 16.50, 20.30 шактарда.

Дайын-оол Кенденович Кууларның аянга Кызыл КАИзинниң 1971 чылдың июльда тывысканы ПА 238609 дугаарлыг чолаачы шинзылгазы читкем ужурундан күш чок деп санаар.

Кызыл КАИ-зинниң 1973 чылдың февраль 28-че Валерий Викторович Сандакка бергеш чолаачының № 467972 шинзылгазы читкем ужурундан күш чок деп санаар.

Редакциянық адреси: индекс 667000

Кызыл, Щетинкин-Кравченко кудумчузу бажың № 3 ТЕЛЕФОННАРЫ: Редакторнуң 2-24-63, редакторнуң орлакчыларының 2-35-24, 2-31-75, пропаганда киллизинин 2-31-75, харыысалгалыг секретарының 2-23-54, партийжи аймырал киллизинин 2-37-13, культура киллизинин 2-23-54, көдээ ажыл-агый киллизинин 2-21-47, үлетпүр киллизинин 2-22-64, чагаа киллизинин 2-41-27, информация база совет тургузуг киллизинин 2-20-60 корректорларның 2-27-41, бухгалтерияның 2-50-22, солун келбейн баргында 2-32-75 телефонче болгаар.

Тираж 16844 ЧАГЫГ № 77.
СОЛУН НЕДЕЛЯДА
6 КАТАП ҮНЕР

Тыва АССР-ниң Министрлер Чөвүлелиниин Ном үндүрер чер, полиграфия болгаш ном садыының талазы-биле эргелелиниң типографиязы. (Кызыл, Щетинкин-Кравченко кудумчузу, бажың № 1). ТС—00266.

Бүгү чурттарның пролетарийлери, каттыжыңар!

ШЫН

СЭКП Тыва обкомунуң, Тыва АССР-ниң Дээди Совединиң болгаш Министрлер Чөвүлелиниң органы

№ 38 (10023) | 1976 чылдың февраль 15, воскресенье | 1925 чылда үелезилеттингеден | Өртээ 2 көп.

ШАҢНАЛДАРНЫ ТЫВЫСКАНЫ

1975 чылда ССРЭ-ниң Күрүне шаңналдарының дипломнарын болгаш демдектерин күш-ажылга шыгаралгай чедиишкиннерин дээш социалистиг чарыштың мурнакчыларынга февраль 13-те Кремльге тывыскан.

Социалистиг чарыштың инициаторлары болгаш тус тудукчулары болган ажылчыннарга, колхозчуларга, инженер-техниктиг ажылдакчыларга, үлетүрүнүң кодээ ажыл-агыйының тудугунуң, транспорттуң кол адыраларының төлевилекчилериниге ССРЭ-ниң Күрүне шаңналдарын бир-ле дугаарында тывыскан. Ол болза Коммунистиг партииниң болгаш Совет чазактың күш-ажыл кижилериниң дугайында моган чок сагыш салыышкынының база бир чырыткыланчак илерели болган деп, шаңналдарны тыпсып тура, ВЦСПС-тиң секретары В. И. Прохоров онзадан демдеглээн.

Гидростанцииниң тудугжуларының болгаш ажыл дериглер берип турган бүдүрүлгелер коллективтериниң чарыжы Таджик ССР-де Нурек ГЭС-тиң бирги эзидээн ажыттаалга хуусаа бетинде кирер арганы бергеш. Ол чарыштың эгелекчилериниге — Нуректиң слесарьлар-эптекчилер бригадирлери А. М. Шильников, М. К. Демко оларга, Свердловскиниң «Уралэлектротяжмаш» заводунуң токарьлар-карусельщиктер бригадири С. А. Товорковка лауреаттарның дипломнарын болгаш демдектерин тывыскан.

«Муңчу» шахтерлар бригадалары эрткен чылын чер аданадан каскан бүгү хөмүр-даштың болгаш славецтиң дөртүң бирииден хой кезээн чурттка бергеш. «Муңчулар» чарыжының хой болуқ эгелекчилериниге болгаш мурнакчыларынга бедик шаңналды тывыскан. Оларның арасында Кузбасстан А. Т. Попов, М. В. Качесов, Донбасстан В. Я. Денисенко, В. Н. Коломиец болгаш дар техникалың ажыглаарынга улуг чедиишкиннерлиг болган өскедаа кижилер бар.

«Красноярсклеспром» каттыжыышкынының Пинчуга ыш-ажыл-агый черинде Ф. Т. Тавазиевке баштаткан комплекстиг бригада эрткен чылын үш чүс муң кубометр ышты белеткээн. Оон бодунга, ол коллективтиң трактористи А. Н. Ружицовка база лауреаттарның дипломнарын болгаш демдектерин тывыскан.

Туркмен хөвеңчи Д. Елдашевке, Москва областан саанчы М. С. Громовага болгаш кодээ ажыл-агый бүдүрүлгезиниң өске-даа мурнакчыларынга база бо бедик шаңналды тывыскан.

(СЭТА)

СЭКП-ниң XXV съездизинге уткуштур!

● *СЭКП-ниң XXV съездизинге уткуштур чурттуң ажылчы чоннарының политиктиг болгаш күш-ажылчы бедик көдүрүлүүшкүнү.*

● *Тываның комсомолиязы төрээн партиязының* съездизинге рапорттап тур.

Ак-Довурак: ажыглалга кирер шалыпчы тудугда ажыл-иш

Аныяк хоорай Ак-Довуракта бистиң республикаңың улус ажыл-агыйынга тергиин улуг ужур-дузалыг комбинаттың ийиги эзидээниң тудуу ам адактанып турар. Ол чугула тудугну Бүгү-эвилел ужур-дузалыг ыялыр чарлааны тава-рылга эвес-ле болгай.

Хемчиктиң дагларындан тып турар онзагай шынарлыг даг-дүгүн болбаазырадыр улуг комплекстиң тудуун дүргедиринче партия болгаш чазак улуг сагыш салып. Тывага бүгү талаазы-биле дузаны көргүзүп турар. Амыглалга кирер комплекстиге ажылдап турарларның аразында Уралдан, Казахстандан, Красноярскиден дээш, оон-даа өске хоорайлардан келген ажылышчылар дыка хөй.

Олардың аразында «Тыва тудуг» трестиң № 48 тудуг эргелелиниден шеверлекчилерниң бригадалары ол улуг иште төлептиг үлүг-хуузун киирип-тирип турарлар. Бо чурукта: сураглыг мурнакчылар мастер Елена Михайловна Иванцова, комсомолчу-аныяктар бригадаларының бригадирлери Нина Бортун-ооловна Оюн, Надежда Ивановна Суворова, комсомолчу-аныяктар бригадазында комсорг Анна Яковлевна Баяндина оларга хамаарыжыр.

В. МИРЦЕВТИҢ фотозу.

КОМПЛЕКСТИГ ШЕНЕЛДЕЛЕР

«Тыва даг-дүгү» комбинаттың ийиги эзидээниң кол корпузунда дериг-херекселдерниң комплекстиг шенелдезин чоруткан. Ийиги секцияның агрегаттарының ажылдаарынга белеңнин ол шенелделер коргүскен.

Чедиги — он ийиги технологтуг шугумнарның, диспетчерниң башкарылга пультузунда чамдык херекселдерниң шенелдезин база оон мурнунда чоруткан.

— Баштайгы шенелделер эки эрткилээн — деп, бодүүн рудалар арыглаар пехтиң улуг инженери Алексей Николаевич Писаревский чугаалады. — Ам дагын арыглаар болгаш үлетүүр продукциязы болбаазырадыр шугумнарны шенээри арткан. Оон соонда ийиги секция шенелдеге долузу-биле белең болур.

Эптекчилер болгаш таарыштырыкчылар ийиги секцияга кыска үениң дургузунда улуг хемчээлдиг ажылды кылгыласан. 11 шишкиништеп ангыда, бүгү дериглер технологтуг четки-биле шыптынган. Бодүүн рудалар арыглаар цехте шупту 56 довурак-доозуп сорлурукчулары, 96 шишкиниш кылдынган.

Амгы үеде вентиляция камеразының чемнелчек шишкиништерин тургузары уламчылап турар. Тургустунар ужурлуг 23.100 ындыг шишкиништериниң 20 муңу белең.

Ол ышкаш савалаар түр шугумнуң эптелгезин база чоруткуп турар (пресстеп савалаар шугум түгле келир чылын кылдынар). Ол бүгү ажылдарны бүдүрүлгениң технологтуг, энергетиктиг, механиктиг албанының 300 ажыг ажыллакчылары кылып турар.

Олардан Мустафа Сабировка удуртқан четкилекчилериниң бригадазы шылгараан. 3000 ажыг четкилиг рамаларның 2000 хиреэи кылдынган. Кок-оол Хертек, Александр Салчак, Александр Чыдым, Олимпиада Ооржак, Любовь Есикова болгаш Людмила Кулешова олар бригаданың шалыпчылары.

Хүн арткен түдүм-ва «Тыва даг-дүгү» комбинаттың ийиги эзидээн ажыглалга киирери чоокшулап олурар. Ам бо хүннерде ыол корпустуң тудуунда чүс-чүс ажылчыннар кап дакпыр күжениишкин-биле ажылдап турар.

«Тувинская правда», «Шын» солунналарның Ак-Довуракта корпунктузу.

ДООСТУР ЧЕТКЕН

Чоокта чаа «Тыва даг-дүгү» комбинаттың бодүүн рудадан даг-дүгү арыглаар цехиниң механика албанындан үжен кижи шак программазы бүзүлаар техниктиг минимум дужаазан. Ол түскай экзаменге механика албанының начальниги Валентин Ильич Колосов, участоктар механиктери Владимир Иконов, Александр Мацнев, Сергей Жебровский болгаш өскелердээ кирипшкен.

Сергей Жебровский бодунуң участогунда ажыл-херектериниң дүгайында биске мынча диди:

— Ийиги секцияның бирги болгаш ийиги каскадтарының дериг-херекселдериниң шенелдези болган. Участоктуң беш слесарьлары механизмнерде үреликтерни дүргени-биле эдип турдулар. Ам үш шишкиниште үреликтерни эдери арткан.

Ниити тудугда каттышкаш ажыглалга кирбээн 9 шишкиниш арткаңы ол. А шупту 86 турган.

Аныяк механик Сергей Жебровский эрткен күзүн Тывага келген. Ол Кузбасстың политехниктиг институдун доосканш, Ак-Довуракка кээп ажылдай бергени ол. Кады ажылдап турар өөрү Михаил Ширинин болгаш Ооржак Уланов олар ажыттың дугайында сеткил ханышкын-биле чугаалаарлар.

Н. ЧЕМЕЗОВ.

АҢЧЫЛАРНЫҢ, МАЛЧЫННАРНЫҢ БЕЛЭЭ

ТООРА-ХЕМ. (Радио-биле). Тожу районнуң аңныыр тывыш ажыл-агый черинин коллективи онгу беш чылдың баштайгы чылының бирги кварталында 22100 рубльдин бараанын саарар тургаш, бо хүнге чедир 19900 чеирип, азы планын 90 хуу күүсеткен. Ажыл-агыйның аңчылары кварталда 17 муң рубльдин өлүүн киирер тургаш, 18700 кылдыр ажырган.

* * *

«Тоора-Хем» совхозтуң малчыннарының малының амгы байдалы хүр. Олег Шимиттиң коданында 235 хой оолдаан, оон 237, Ак Эриилденин төрээн 134 хоюнуң 139 хураганы онча-менди доругуп турар. Кол Даш-оолдуң коданында төрээн 119 хойдан алган 124 хураган база четче.

Ыраккы Тожунуң аңчылары, малчыннары СЭКП-ниң XXV съездизин күш-ажылчы белектерлиг уткуур дээш каш дакпыр күжениишкинниг, шудурту ажылдап турарлар.

ТЕС-ХЕМНИҢ ХОЙЖУЛАРЫНДА

Бо хүннерде Тес-Хем районнуң малчыннар коданнарында сес муң ажыг хой хураганнаан, чаш төлүү менди доругуп турар. «Тес-Хем» совхозтуң хойжузу, Тыва АССР-ниң алдарлыг малчыны Александр Дарзыгович Монгалбыниң коданында сес чүс ажыг төрүүр хой бар. Оларның алды түүг оолдашкан, оон 600 ажыг хураган алдынган. «Чодураа» колхозтуң бирги хойжу бригадазында 1200 ажыг хой төрээн. Оон 1210 хураган алдынган. Ленин орденниң эдилекчизи Максим Доңдукович Сувандинниң кыштаанда 160 хой төрээн, 190 хураган менди доругуп турар.

Кыпсы үеле инектерниң сүдүн кудулаттас дээш «Чодураа» колхозтуң Хараал-Тей сүт-бараан фермазында уулуг ажыл чоруп турар. Коллектив партииниң XXV съездизиниң таварыштыг квартал планын күүседир дээш үүлээлгезин хуусаа бетинде боттаңдырар дээш чедиишкинниг ажылаар турар. Хараал-тейжилер малдың ажаалда-чемгерилгезин эки чорудуп, хүнде бир инектен-ле 10—11 килограмм сүттү саап алар турар.

Мал кыштаглаашкынын «Тес-Хем» совхоз болгаш «Чодураа» колдоз өскелерден дээре организастап хелген. Ол ажылагыйларның кыштагларында кудуктар доктаамал ажылдап турар. «Тес-Хем» совхозтуң Берт-Дагда мал семиртир шөлдө 500 ажыг аныяк шарыжыктарны тургузуп ажырап, бедик көргүзүлгелерни чедип ап келгенин демдеглээр херек. Ыпда улуг кадарчы Баазаң Маадыр инектерге сиген болгаш хыргыышты холуй дээрбелеп берип, малды чылыг суг-биле доктаамал суттарып турар. Ол семиртилге шөлүндеп баштайгы үеде дужаагаң аныяк шарыжыктарның бирээзининг-не дириг деңзизи 280-ден 300 килограмм четкен.

Районнуң ажыл-агыйлары малдың чаш төлүн онча-менди өстүрүп, доруктурар сорулгабиле 340 ажыг сакманшыкты малчыннарның кыштагларынче үндүргеш.

Мал кыштаглаашкынында четпестер база бар. «Ак-Эриик» колхозта байдал дувүрээзинг. Ында мал чеми колдуунда төвер чыган келтен. Ак-Чыраадан хыырыыш белеткээр болгаш өске-даа курлавырларны тывар талазы-биле тодаргай хемчеглерни колхоз баштавр чеги албайт турар. Малды суг-биле хандырарын багай организастаган. Дөрт кудуктуң ийиги меддук-калдык ажылазар. Суг сөөртүр чеди автомашинаның чүгле ийизи шимчеп турар. Ак-Чыраага мал чеми белеткел турган бригадазын колхоз эрткен чылдың ноябрь айдаа-даа таралыкпан. Шак мындыг дажылагыйжы эвес чоруктуң түүнелиниде «Ак-Эриик» колхозта малдың өлүп-хораар чоруу эрткен чылдың январь айдан ковудээн.

Малчыннарның амыдыралчурттазының эккиндиритие киткээнгей кошкак. Чамдык аалларны фонарьлар, кидистер-биле чедир хандырбаан. Колхозтуң малчыннары механизастастынган бир кудукту боттарыгсептеп алыр аргалыг тургашла, амыглаш чедир хол дегбээн. Чамдык кыштагларда мал кажааларын септээн шынары чавыс.

«О-Шынаа» совхозта байдал «Ак-Эриик» колхозтан дээредевес. Хой-малды суттарбайн, түгле кижи ижер сугну аалдарга чедирип берип турар. Ол безин чамдыкта үзүктели бээр. Ол совхозта малдың өлүп хораар чоруу база бар.

Тес-Хем райпозу малчыннарны аъш-чем болгаш үлетүүр барааннары-биле четпес хандырып турар. «Тес-Хем» совхозтуң мурнакчы хойжузу Александр Монгалбин, оон кожалында Сайын Хүлер-оол оларга автолавкалар барых ай чыгыы келбестей берген, хой оолдаашкынының үезинде мындыг боорга берге-дир дээрээн хомудап олурарлар. Малчыннарга почта чедирилгези база багай.

— Барык-ла ийи неделя ажыг үеним иштинде созуп албадывыс. Бистиң колданывыста уруг-дарыывыс, садкамаңнастер-биле кады 15 хире кижи бар. Оваа кино-концерт көргүзээр чүве-дир. Бо талазы-биле байдал кончуг багай—деп, мурнакчы хойжу Саал Чадыраймовна Монгалбин чугаалап олурар.

Малды кыштаг хүр-менди чыырар дээш Тес-Хем районнуң партия, совет ажыл-агый органнарының удуртучулары, тускай эртемнилери дарый хемчеглерни ап, малчыннар ортузунга партия Төп Комитединиң, ССРЭ-ниң Министрлер Чөвүлелиниң, ВЦСПС-тиң болгаш ВЛКСМ Төп Комитединиң Бүгү-эвилел социалистиг чарыжын организастаар дүтайында докладтаалыкка үндезилээн чарыштың дээштиг чорудары күзенгиг.

К. ХЕРТЕК, журналист.

Күш-ажылчы тиилелгелерни— партияның XXV съездизинге

Чурттуң үлетүүр бүдүрүлгелериниң болгаш тудуттарының коллективтери СЭКП-ниң XXV съездизинге алдар болдурган шалыпчы эзидээни бедик көдүрүлүүшкүнүг чорудуп турар. Оларның дыка хөлү съезд мурнунуң бедик хүдээлгелерни чедиишкиниг күүсеткенинин дугайын рапорттап турар.

Кемерово областың «Гидроуголь» бүдүрүлге каттыжыышкынының «Юбилейная» шахтазында Социалистиг Күш-ажылдың Маадыры Геннадий Смирновтуң бригадазы чыл эгезинден бээр 180 муң тонна хөмүр-даштыг, оон иштинде 20 муң тонналыы планнан ажыр казып үндүргеш СЭКП-ниң XXV съездизинге алдар болдурган хүдээлгелер чедиишкиниг күүсеттингеш. Дуржулгалыг дагжылар коллективи чарыштың баштавышчаан, база-ла шак мындыг бүдүрүкчүдүг чорукту бодунуң чаржын турары Евгений Мусохрановтуң бригадазының чедиш алырынга дузалаар деп шинтирлээн. Ол бригадаже эң дээре механизаторларны чоруткан. Ынчаарга ам шахтада ол йир коллектив чылда миллиэн тонна хөмүр-даштың казып үндүрери дээш демнеглиг турар. Эш хуузунуң бот-бодунга дузалажылгазының баштайгы түңнели тулган болгаш Е. Мусохрановтуң бригадазының хөмүр-даш казып үндүрери бүдүш чартык хатан ковудээн болгаш ол хонук бүрүзүнде өөрүп турар.

Барнаулдуң «Химволокно» бүдүрүлге каттыжыышкынының коллективи чыл эгезинден бээр планнан ажыр 200 тонна волокнону кылып үндүрген, ол болза төлевилеп турганыпдан 70 тонна хөй. Партия съездизиниң ажыттынар хүнүнге чедир үүлээлгеге немей ам-даа он-оон тонна продукцииниң бүдүрериң төлевилээн.

Усть-Каменогорскиниң В. И. Ленин аттыг коргулчуң-ниик комбинадының коллективи социалистиг хүдээлгелерни хуусаа бетинде күүсеткен. Ынчаарга күрүненииң Шылар демдээн салган металлды бүдүрүп үндүрери төлевилээнинден дыка хөй болган.

Чөөн Сибирьде эң улуг С. М. Киров аттыг шахтаның дагжылары планнан ажыр 10 муң тонна ажыг хөмүр-даштыг казып үндүргеш, съезд мурнунуң хүдээлгелерни чедиишкинниг күүсеткенинин дугайында рапорттаан.

Вильнюстуң станок тудуунуң «Жальгирис» заводу чыл эгезинден бээр планнан ажыр үш болбаазын фрезер станоктарны чүдүрүп чоруткан. Үш станоктарны эрткен чылын камнап алган металлдан кылган. Ынчаарга ол коллектив СЭКП-ниң XXV съездизинге алдар кылдыр алган социалистиг хүдээлгелериниң кол пунктузарының бирээзин күүседип алган. Шойнуң быжыын улгатыларының болгаш чуга хамаалыг корпус кезектерин белеткээринің аргазын бээр, шой эзидиреринің чаа технологтуг кудузга цегиаге шингээндир алган чорук ыяаз дузалаан. Оон ыңгыда, ындыг шойдан кылган инектерге улуг немелде болбаазырадырга негеттинмес, ол чорук станокчуларның күш-ажылының бүдүрүкчүдүүн бедидип турар.

«Белоруссалий» бүдүрүлге каттыжыышкынының коллективин база-ла СЭКП-ниң XXV съездизинге алдар кылдыр алган социалистиг хүдээлгелериниң кол пунктузарының бирээзин күүседип алган. Шойнуң быжыын улгатыларының болгаш чуга хамаалыг корпус кезектерин белеткээринің аргазын бээр, шой эзидиреринің чаа технологтуг кудузга цегиаге шингээндир алган чорук ыяаз дузалаан. Оон ыңгыда, ындыг шойдан кылган инектерге улуг немелде болбаазырадырга негеттинмес, ол чорук станокчуларның күш-ажылының бүдүрүкчүдүүн бедидип турар.

«Белоруссалий» бүдүрүлге каттыжыышкынының коллективин база-ла СЭКП-ниң XXV съездизинге алдар кылдыр алган социалистиг хүдээлгелериниң кол пунктузарының бирээзин күүседип алган. Шойнуң быжыын улгатыларының болгаш чуга хамаалыг корпус кезектерин белеткээринің аргазын бээр, шой эзидиреринің чаа технологтуг кудузга цегиаге шингээндир алган чорук ыяаз дузалаан. Оон ыңгыда, ындыг шойдан кылган инектерге улуг немелде болбаазырадырга негеттинмес, ол чорук станокчуларның күш-ажылының бүдүрүкчүдүүн бедидип турар.

«Белоруссалий» бүдүрүлге каттыжыышкынының коллективин база-ла СЭКП-ниң XXV съездизинге алдар кылдыр алган социалистиг хүдээлгелериниң кол пунктузарының бирээзин күүседип алган. Шойнуң быжыын улгатыларының болгаш чуга хамаалыг корпус кезектерин белеткээринің аргазын бээр, шой эзидиреринің чаа технологтуг кудузга цегиаге шингээндир алган чорук ыяаз дузалаан. Оон ыңгыда, ындыг шойдан кылган инектерге улуг немелде болбаазырадырга негеттинмес, ол чорук станокчуларның күш-ажылының бүдүрүкчүдүүн бедидип турар.

«Белоруссалий» бүдүрүлге каттыжыышкынының коллективин база-ла СЭКП-ниң XXV съездизинге алдар кылдыр алган социалистиг хүдээлгелериниң кол пунктузарының бирээзин күүседип алган. Шойнуң быжыын улгатыларының болгаш чуга хамаалыг корпус кезектерин белеткээринің аргазын бээр, шой эзидиреринің чаа технологтуг кудузга цегиаге шингээндир алган чорук ыяаз дузалаан. Оон ыңгыда, ындыг шойдан кылган инектерге улуг немелде болбаазырадырга негеттинмес, ол чорук станокчуларның күш-ажылының бүдүрүкчүдүүн бедидип турар.

«Белоруссалий» бүдүрүлге каттыжыышкынының коллективин база-ла СЭКП-ниң XXV съездизинге алдар кылдыр алган социалистиг хүдээлгелериниң кол пунктузарының бирээзин күүседип алган. Шойнуң быжыын улгатыларының болгаш чуга хамаалыг корпус кезектерин белеткээринің аргазын бээр, шой эзидиреринің чаа технологтуг кудузга цегиаге шингээндир алган чорук ыяаз дузалаан. Оон ыңгыда, ындыг шойдан кылган инектерге улуг немелде болбаазырадырга негеттинмес, ол чорук станокчуларның күш-ажылының бүдүрүкчүдүүн бедидип турар.

«Белоруссалий» бүдүрүлге каттыжыышкынының коллективин база-ла СЭКП-ниң XXV съездизинге алдар кылдыр алган социалистиг хүдээлгелериниң кол пунктузарының бирээзин күүседип алган. Шойнуң быжыын улгатыларының болгаш чуга хамаалыг корпус кезектерин белеткээринің аргазын бээр, шой эзидиреринің чаа технологтуг кудузга цегиаге шингээндир алган чорук ыяаз дузалаан. Оон ыңгыда, ындыг шойдан кылган инектерге улуг немелде болбаазырадырга негеттинмес, ол чорук станокчуларның күш-ажылының бүдүрүкчүдүүн бедидип турар.

«Белоруссалий» бүдүрүлге каттыжыышкынының коллективин база-ла СЭКП-ниң XXV съездизинге алдар кылдыр алган социалистиг хүдээлгелериниң кол пунктузарының бирээзин күүседип алган. Шойнуң быжыын улгатыларының болгаш чуга хамаалыг корпус кезектерин белеткээринің аргазын бээр, шой эзидиреринің чаа технологтуг кудузга цегиаге шингээндир алган чорук ыяаз дузалаан. Оон ыңгыда, ындыг шойдан кылган инектерге улуг немелде болбаазырадырга негеттинмес, ол чорук станокчуларның күш-ажылының бүдүрүкчүдүүн бедидип турар.

«Белоруссалий» бүдүрүлге каттыжыышкынының коллективин база-ла СЭКП-ниң XXV съездизинге алдар кылдыр алган социалистиг хүдээлгелериниң кол пунктузарының бирээзин күүседип алган. Шойнуң быжыын улгатыларының болгаш чуга хамаалыг корпус кезектерин белеткээринің аргазын бээр, шой эзидиреринің чаа технологтуг кудузга цегиаге шингээндир алган чорук ыяаз дузалаан. Оон ыңгыда, ындыг шойдан кылган инектерге улуг немелде болбаазырадырга негеттинмес, ол чорук станокчуларның күш-ажылының бүдүрүкчүдүүн бедидип турар.

«Белоруссалий» бүдүрүлге каттыжыышкынының коллективин база-ла СЭКП-ниң XXV съездизинге алдар кылдыр алган социалистиг хүдээлгелериниң кол пунктузарының бирээзин күүседип алган. Шойнуң быжыын улгатыларының болгаш чуга хамаалыг корпус кезектерин белеткээринің аргазын бээр, шой эзидиреринің чаа технологтуг кудузга цегиаге шингээндир алган чорук ыяаз дузалаан. Оон ыңгыда, ындыг шойдан кылган инектерге улуг немелде болбаазырадырга негеттинмес, ол чорук станокчуларның күш-ажылының бүдүрүкчүдүүн бедидип турар.

«Белоруссалий» бүдүрүлге каттыжыышкынының коллективин база-ла СЭКП-ниң XXV съездизинге алдар кылдыр алган социалистиг хүдээлгелериниң кол пунктузарының бирээзин күүседип алган. Шойнуң быжыын улгатыларының болгаш чуга хамаалыг корпус кезектерин белеткээринің аргазын бээр, шой эзидиреринің чаа технологтуг кудузга цегиаге шингээндир алган чорук ыяаз дузалаан. Оон ыңгыда, ындыг шойдан кылган инектерге улуг немелде болбаазырадырга негеттинмес, ол чорук станокчуларның күш-ажылының бүдүрүкчүдүүн бедидип турар.

«Белоруссалий» бүдүрүлге каттыжыышкынының коллективин база-ла СЭКП-ниң XXV съездизинге алдар кылдыр алган социалистиг хүдээлгелериниң кол пунктузарының бирээзин күүседип алган. Шойнуң быжыын улгатыларының болгаш чуга хамаалыг корпус кезектерин белеткээринің аргазын бээр, шой эзидиреринің чаа технологтуг кудузга цегиаге шингээндир алган чорук ыяаз дузалаан. Оон ыңгыда, ындыг шойдан кылган инектерге улуг немелде болбаазырадырга негеттинмес, ол чорук станокчуларның күш-ажылының бүдүрүкчүдүүн бедидип турар.

«Белоруссалий» бүдүрүлге каттыжыышкынының коллективин база-ла СЭКП-ниң XXV съездизинге алдар кылдыр алган социалистиг хүдээлгелериниң кол пунктузарының бирээзин күүседип алган. Шойнуң быжыын улгатыларының болгаш чуга хамаалыг корпус кезектерин белеткээринің аргазын бээр, шой эзидиреринің чаа технологтуг кудузга цегиаге шингээндир алган чорук ыяаз дузалаан. Оон ыңгыда, ындыг шойдан кылган инектерге улуг немелде болбаазырадырга негеттинмес, ол чорук станокчуларның күш-ажылының бүдүрүкчүдүүн бедидип турар.

«Белоруссалий» бүдүрүлге каттыжыышкынының коллективин база-ла СЭКП-ниң XXV съездизинге алдар кылдыр алган социалистиг хүдээлгелериниң кол пунктузарының бирээзин күүседип алган. Шойнуң быжыын улгатыларының болгаш чуга хамаалыг корпус кезектерин белеткээринің аргазын бээр, шой эзидиреринің чаа технологтуг кудузга цегиаге шингээндир алган чорук ыяаз дузалаан. Оон ыңгыда, ындыг шойдан кылган инектерге улуг немелде болбаазырадырга негеттинмес, ол чорук станокчуларның күш-ажылының бүдүрүкчүдүүн бедидип турар.

ПАРТИЯНЫҢ СЪЕЗДИЗИНГЕ РАПОРТКА

Кызылдың Политиктиг чырадышкын бажыңының улуг залы байырлаңгыг шинчи кирген. Президиум столун долгандыр өң-бажаан дириг чечектерни салган, ханада кескү терде ВЛКСМ-ниң хөрек демдээн азып каан. Шеверген кеттингеп, аразында катка-хоглуг чугаалашкан оолдар, кыстар аңаа чыглып келгенер. Олар—тоску беш чылдың аныяк гвардейжилери, партииниң XXV съездизинге ленинчи комсомолдуң рапортунга ат салыр эрге дээш социалистиг чарыштың тиилекчилериниң республика слёдунуң киржикчилери-дир.

Слёттү ВЛКСМ обкомунуң бирги секретары А. А. Ромашов ажыттыкан.

Партииниң съездизиниге ленинчи комсомолдуң рапортунга ат салыр эрге дээш социалистиг чарыштың түңнелдериниң дугайында илеткелди ВЛКСМ обкомунуң ийиги секретары С. С. Ондар кыйган.

— Партииниң XXV съездизиниге ленинчи комсомолдуң рапортунга аттарын салыр аас-кежиктиг болган, чоңнуң революсчу болгаш күш-ажылчы чаңчылдарынга, ленинчи чагыргаларга ышчы бистиң аныяктарывыс бөгүн ыында чыглып келгенивер-дир. Олар оңу коңчуу эки өөредилге, бижиг сагыга-чүрүм болгаш шаалыпчы күш-ажылы-биле чедип алганнар—деп, ол чугаалаан.

ВЛКСМ обкомунуң партииниң XXV съездизиниге рапорттунга 1500 оолдер, кыстар боттарының аттарын салган. Ол чарыштың тиилекчилериниң дугайында «Тыва даг-дүгү» комбинаттың, СЭКП-ниң XXII съездизи аттыг совхозтуң Дөргүн сүт-бараан фермазының аныяктар коллективтери. Кызылдың № 48 тудуг эргелелиниде А. И. Ельцова, М. В. Сафронова оларның удуртканы шеверлекчилер бригадалары бар. Тоску беш чылда өң эки көөгүүзүлгелерни чедип алган, түүлээген ажыл-иштиге харыы салгалыг аныяктар бисте эвээш эвес. Беш чылдың онаалгазының үш чылда күүседкен «Сельхозтехника» каттыжыышкынының Туран салбырының чоланачызы Виктор Титов, партииниң XXII съездизи аттыг совхозтуң мурнакчы саанчызы Долума Монгуш, комсомолдуң XVII съездизиниң делегады, «Найырал» совхозтуң хойжуу Маскыр-оол Дунгар-оол, Барыын-Хемчик районнуң Кызыл-Маяктагы туйбу заводунуң ажылчыны Анастасия Ооржак, даараныгы комбинадының ажылчыны Тамара Рыжова болгаш өскелер-даа ленинчи комсомолдуң рапортунга аттарын салгашпаан.

ВЛКСМ ТК-ниң Кызыл тукгары-биле шаңнаткан Кызыл хоорайның, Бии-Хем районнуң комсомол организацияларының бирги секретарьлары Б. Байырзол, В. Глущенков, «Тыва даг-дүгү» комбинаттың ВЛКСМ комитединиң секретары Н. Самкова, партииниң XXII съездизи аттыг совхозтуң ВЛКСМ комитединиң секретары Д. Маны болгаш өскелер-даа слётка күш-ажылчы чедиишкиннеринің дугайында рапортун бергеннер. Слётка ВЛКСМ Хакас обкомунуң бирги секретары А. Н. Карбанков баштаан төлээлер база олурушкан.

Эш Карбанков Хакасияның аныяктарының ажыл-херектерин слёттуң киржикчилеринге эрчүүргелээн чугаалаан.

— ВЛКСМ Тыва обкому-биле аравыста онгу беш чылда дугурушкан социалистиг чарыжывысты түүлдүүлүүн детпеп тур бис. Бистиң ажыл-иживисте эжиктиргинге ол улуг ыдаг бээр—деп дыңнатыышаан, тускаазадыг белекти ВЛКСМ обкомунга тывыскан.

Партииниң съездизиниге рапортту ВЛКСМ Тыва обкомунуң бирги секретары А. А. Ромашов слётка номчаап, СЭКП Тыва обкомунуң бирги секретары Г. Ч. Ширинин туруп каан. Ол-ла слётка мергежил эзийи-биле социалистиг чарыштың тиилекчилери — мурнакчы аныяктар «Күш-ажылчы эрес маадырлыг чорук» база «Беш чылдың аныяк гвардейжизи» деп ВЛКСМ Төп Комитединиң хөрек демдектери-биле болгаш ортектиг баравинар-биле шаңнатканвар.

СЭКП Тыва обкомунуң бирги секретары Г. Ч. Ширинин слётка киржиң, делегентерге түве чугаалаан. Республиканың ажыл-агый, культура тургузуушкунуга, аныяктарның киржилгезин демдеглеевишаан, комсомол организацияларының мурнунга онгу беш чылда ээлчеглиг сорулгаларга доктаагаш.

Слёттуң солун болгаш бедик кедүрүүшкүнүг эрткенинге аныяктар улам сорук киргеннер.

Д. КУУЛАР.

ЧУРУКТАРДА: мергежилиниң аайы-биле аныяк саанчылар аразында республика чемпиону, Чөөн-Хемчик районда СЭКП-ниң XXII съездизи аттыг совхозтуң Дөргүн сүт-бараан фермазының саанчызы Долума Монгушка «Беш чылдың аныяк гвардейжизи» деп ВЛКСМ Төп Комитединиң хөрек демдээн ВЛКСМ обкомунуң бирги секретары А. А. Ромашов тыпсып тур (солагай талазында); партииниң XXV съездизинге Ленинчи комсомолдуң рапортунга ат салыр эрге дээш социалистиг чарыштың тиилекчилериниң республика слёдунуң киржилчилери (ол талазадан): Каа-Хем хөмүр-даш разрезинде чер өрүмнээр станоктуң башкарыкчызы М. Реш, Шагаан-Арыгның № 2 ортумак школазының онгу класының переживчиги К. Монгуш, Барыын-Хемчик районда «Хемчик» совхозтуң механизатору А. Кара-Сал, Таңдында Тока аттыг совхозтуң саанчызы В. Сандаачап.

В. ЧАДАМБАНЫҢ фотолары.

СЭКП-ниң XXV съездизиниң делегады

ЧААГАЙ СЕТКИЛ

Чанчыгып келгени, Бөгүн дыштанмыр хүн-не болгай, ам-даа бичии кум кыныптар чоор бе деэш бодал оон бажыңга бичеле каде кире дүшкен. Хүн бүрүзүн шактап, а чамдыкта минуталап хүлээп алыры мыскаш, ол субботаны база Августа Ивановна мык планнап алган. Уругларының уругларында чаагай чем кылып бээринден эгелээш, чүүр, баазар хевинге чедир өөнде кызыр чүүдерни ол-ла хонук бурунгаар бодап алган. Ынчаарга бо субботада бир улуг ажыл № 2 школаның өөреникчилери-биле ужуражылга. Оон шагы билдинтир, хүндүскүнүн бир шакта. Бажыңдан 12 шак үезинде үнгеш, эрте чедип, школаның янкы байдалы-биле бир удур танылыш алыр. Чугаалаар чүвезин ол билир, мындыг янзылыг ужуражымышкыннар эвээш эвес болган-ын болгай. Чүткевиин янкы үезээ домей-даа болза, ону канчаар эгелээри, үнүү безин канчаар түрүзары баш удур танылыштадын дыка хамааржыр. Аудиторияга таарыштыр чүтаа кылыр деп чүве ол-дур иймн.

Дүүн орайтазы келзе-даа, бырган-ава уругларын өөртүр дээш чем кылыр далганы ажыды салып каан. Түргэш-ла ол оозун барып көргеч. Ам чылыг черже түргүза каар өйү келгеи-дир дээш, суугу чоогунче салган. Оонуң ээзи Дмитрий Алексеевич база от-көзүнде баргап.

Өг ажыды кылып тура. Августа Ивановна Москваже баарда кандыг хептерни ап алырын-даа планнап, орайтавында магазиннерде чүү барын көөр-дүр. съезд ажыттынар хүнде келер чаа костюм садып алыр-дыр, чүгле үениң кызымзын деп бодагылаан.

Бистиң бөгүн силерге таныштырар дээн киживистиң аттыгы республикада билдингир. Ол болза № 48 тудуг эргелелинде шеверлекчи бригада удуртукчузу, Ленин орденниин эдилекчизин. Тыва АССР-ниң алдарлыг тудугжузу Августа Ивановна Ельшова-дыр. Тываның коммунистери А. И. Ельшованы партияның XXV съезлизинге делегат кылдыр оон-гүп, ада улуг бүүдүрелди көргүскен.

— Меңээ көргүскен ядегелди бүүдүрелир дээш бүгү күжүмнү, билиг-мергежилимни бээр мен. Ынчаарга съездиже делегат кылдыр мени соңгаанын бистиң бүгү тудуткуларывыска көргүскен бүүдүрел, алдар деп санаар аазар. Шынап-даа бистиң Тываастың кайыдаа чүгүнге, кандыг-даа бичии сууругга барган кижи тудугунуң хөгжүп сайзырааның эскербейн барбас. Ийе, мен Кызылдың тудугжузу мен, ынчалза-даа, Ак-Довуракка, Чаа Шагаан-Арыг азы Чаа-Хөлдээ дыжын, тудуг бүрүзү мөңээ солуун, чыда-даа, мында-даа тудугжуларның чедишкинин, бергелери мээң сеткил-сагыжымның кезик чамдыызы.

Августа Ельшова ынаавар чугаалаар бүрүн эргелиг. Оон амыдыралының алыс үеказы, эң үре-түңнелдиг үелери тудуг-биле холбашкан. Оон өөреткен, чурттагланыр чоон оруунче чедип киргем кижилери республиканың булуң бүрүзүнде бар.

Алыс күш-ажылты базымны ол күш-ажыл курлавырдарын белеткээр үчүлүше доозкаш, бижыг ажылчын өзектиг, чаагай чадчылдарлыг, үжүр чүүл үлеторуунге хамааржыр бир бүдүрүдеге эгелээн. Амыдырал айны-биле ол Тывага 1950 чылда чедип келген. Кана ажылдаарлыл деп айтырыгга-даа ол торулбазын. Ачазы Иван Акатьевич Черепанов тудугжу, колдуунда-ла шеверлел ажылдарынга мергежээн чоруун. Оон бактаап турган бригадазынга ол ажылдай берген.

Шудургу, кижилерге эптиг-эвилек, чаа чүвеге өөренип алырынга чүткүлдүг Августа удаппаанда-ла мактады бергеп. 50 чылдарның эгезинде Кызылга тудуг специализастаттынмаан, оон материал-техниктиг баазазы-даа кошкэа турган. Хлеб заводу, хоорай Советиниң бажыңы шыкаш тудуглар ынчаарда ырлым, улуг объектилерге санадын турган. Ол бүгүге Ельшованың холдары дегген.

Тудугжу деп сөс аажок-ла ханы үткадыг. Тудар, тургузар дег бүвинмг үүле турар бе? Чурттап эртгирген чылдарының чартык кезинде Кызылды тудуп тургузуп келген алдарлыг тудугжу дег оон бажыңы, кудумчу, квартал, микрорайон (хоорай тударының системазы база ынчаар хөгжээш) бүрүзүнүң кандыг турганындан, кандыг эпиргаанын биляр ышкы хынал? Тудугжу. Бажың бүрүзү-биле ол чугаалажыптар сөстерни "хөрээзеде шыгжап чоруур.

Адырам, А. И. Ельшова бригадразээ-ле ам барык 22 чылдың шүүрүп көргеч. Чеже кижи-биле ол ажылдан келгенин? Оны салаа базыл санаары бергеч. Шеверлел ажылын колдуунда хөрээжен мергежил дижир. Ада нургулайында аныяк уругтөөр күш-ажылчы базымны эгелээр. 16—17 харлыг кыстер чоорту бодумуң аңмыралчурттагланың тургузуп, өглешин-баштанып, оон кайы-бээ өскээр кежеря көжүп, өскээр ажылдаары ажылдан чоруп баар. Черже хөрээжен кижи чурттагланың улут-ла үүлезин чүктээр. Улут-дарыг ажаар, аарыырга бодалтеньээр дээшле баар. Ону безин бодаарга, бригада болган док-ла чаартынар. А бригадирден чүү иегеттинерин? Ол коллективтиг ажыл-херээн башкарар болганда, оон кежигүннери-биле, кижи бүгүдезиз-биле ажылдап билир апаар. Ажыл-чаа, тураскаан, оорушкы, муңгарал, чаагаа-шүүлең азы дөстүнмес чорук.

— Кижилериң ажыл-чаңы янзы-бүрү дээрилле чон. Ынчалза-даа кижини кижизиг ёзу-биле хүлээп көөр, ажаа эриг-сеткилдиг болур болзуунда ол база ыдыг болгур. Мен ажаа шуут-ла бүзүрээр мен — Ол база Августа Ивановнаның чугаазы-дыр. Оны каш чыл бүрүнгаар, хожудангай дээн бригаданы баштайып дээш, ынаар шилчий бергүдө ол-а чугаадап орган чүве.

Ельшованың ол сөстери анаа-ла чараш сөстер эвес-тир. Оон бүдүжүмде чүү чүве онзаланып ылгалырыл диве, оон чаагай, арыг сеткилдиң, кижиниң төлептиг чоруун хүндүлеп билири дээш чижектиг бодалды оон өөрү демдеглээр.

Бодап-даа көрүңерден. Чаала профтехучилище доозкаш, назы четпээн кыстың күш-ажылчыны баштайгы базымны канчаар эгелээрил? Ада-иези хөдээде, ол общежитиде. Үеынагын-даа, акша-төгеринн-даа ол шын хүвээп, чарыгдап биляр бе? Ол ыдыг-ла белең эвес. Оон кадында штукатурмалырчың ажылы база чиик эвес-ле болгай. Чамдык бригадаларда элээн улгады берген ажылчыннар, ол боларны-даа, балдыр бөзөкчерден, чалгаапайлардан чүү алыр бээр, чаңаттаар, ажыл шагы үзер, олаарын оозу дээш план чок болза үетүр, чок болза артык пиак ажылдаарө дээш хыйлаңмыр, төлевири чер-албас ажылдарже (колдуунда материалдаар дажыглаарынче) чорудуксаар чүүлдер база турар.

Чогум-на аныяктар-биле кижизидилге ажылының кошкаандан хожудап турган ыдыг бригадаже шилчинр күзелин Августа Ивановна эргелеядиң партия хуралынга илереткен. Ынаар баар мурнунда ол кыстарны Ельшова элээн биляп ажаа ышкаш болган. Чогум ажылдай бээрге, белең чүвең кайда боор. Ажылдан озалдаар, шак үзер чүүдер эң хөй болган. Августа аңаа улуг дыка умдараваан. Ажыл шагының эгелээр мурнунда, соонда ол кыстар-биле көөрежип, ажыл үезинде оларны өөредип, кижи бүгүдезиниң чүткүлүн деткип, бичии-даа тиилеленгени эскерип, мактай тудуп каап турган. Ол көүлүүшкүн база эвес. Бир кижини, ийи кижини бир-ийи удаа көүдүп болгай. Чымчак сеткилдиг кижиниң фогум будужүн кыстар билип каан.

— Кыстарым-а рыжыктарым. Ырлап кагбас силер бе? — деп, ажыл шүүдай берген үеле бригадир чаңгыс өрээлге турган өөрүнден дилегилээр.

— А кандыг ырга ынах силер?

— Ынакшыл дугаймында.

— Хи-хи. Бис ынакшыл дугаймында ыр биябес бис. Силер цирланар че.

—Ветер тихой песнею над рекой плывет...—деэш бригадирниң үнү дыңналып кээр.

Кыстар-арыжыктар (девчонки-пчёлки), тергиин оваа, маталыг кыс, кижи деп сөстөрни ол бо-ла чугаалай берген орар. Арыжык дээрге ажылгыр дээш болалдан тывыраган-дыр иймн деп, немей тыртып каар кижи.

— Чурттаары дээрге шөл кеже кылаштаары эвес-тир иймн, кыстарым. Чүнү турбас дээр. Мен дайынга бир акым чидирдим, ачам база чоокта чок болду. Ажылга кандыг-ыр че? Бирде ол чок болур, бо чок болур. Оңу дилеп кайы хире болур-дур бис. Ам харын силерден ажыл шагы үзер кижилер барык чок болду, ол дээш ажок-даа амырап оруп тур мен.

— Ол харын сээн ачы-хавыяң-дыр иймн. Августа — деп, оон сыырган-ы эжи, мынаарда чаа-ла Октябрь Революциязы орден-биле шаңнатхан Биляшмаа Шомбуй оожум чугаалаан.

— Менде чүү боор, кыстар утаан кирип, өскүлеп келгендир иймн.

Ельшованың бригадазы ынчаар-ла удаппайн мурнакчы бригада апарган. Чамдык аттарны чугаалаавысссл-ла чүвениң үжүру билдинбээр. № 48 тудуг эргелелинде мурнакчы бригада удуртукчузу Екатерина Бизяева (Краснобаева), бригадир Нина Оюн (комсомолдуң XV съездизиниң делегады). Тыва АССР-ниң Дээди Советиниң депутады чораан Тамара Хертек олар шуптузу Ельшованың «универсал-тетперниң дооскан кижилер-дир. Эргеледдиң будүүлгетехниктиг квалдизинде инженер Мария Громова, мастер Клавдия Чучалина база Августа Ивановнаның өөреникчилери 300 ажыг кижини ол өөреткен.

Тывага дагдынгыкчылар шимчешкинишиң эгелекчилериниң бирээзи коммунист Ельшова ВЛКСМ ТК-ниң хөрек демдээзи дыка-даа улуг чоргаарал, хүндүткел-биле эдилеп чоруур. Чүге дээрге ол демдек кижизидикчи бригадириң ажылының үлгазынга дүткүп турар.

— Берге кижилер-даа, берге объектилер-даа турар. Ынчанмайн канчаар. Ийи Розаны сактып хээр мен. Хөңү четсе каңгыы-даа ажылдап турда, ортенир-кывар кыстар боор. Хөөп четпезе — каапкаш баар турганнар. Чугаалажып, бүзүредип пат-ла болган бис. Розаларның бирээзи ам партияга кирер деп турар, өскези база төргүнүн эки ажылдыг. А ий берге объект—17 дугаарлыг бажың. Эң баштайгы панель бажың дээ. Шеверлел ажылында чүү кылбадым дээр. Штукатурлаар, чугайлаар, будуур. Демги бажыңга обоя чыпшырар, дескилээр, ажок берге болган. Удаппайн-на өөрени берген бис иймн.

Ельшованың бригадазы Тывага шеверлел ажылдарынга механизастаан норма-комплектиин эң баштай шиңгээткен коллективтериниң бирээзин. Ажылдың шынарн экижилир, күш-ажылдың будүүлгечүлүү бедирир ол арга тудутта делишкелиг чүүл болган. Амгы үеде бригада дөртүү микрорайында №9 бажында ажылдап турар. Бригада он ажыг кижизин Ак-Довуракче «Тыва даг-дүгү» комбинаттың ийиги эзлүүшкүн тудуунче чоруткан, он шээ кижи мында арткан. Кэйде-даа ажыл күжениишкининг. Мында тудугжулар бүзүп, дозулаар бригадага (Ельшованың бригадазының специализазинязы ылгыг) ажыл фронтузу бербейн турар. Ам канчаар аңаа орар эвес. бригадир малярларны штукатура херээже өөредип, штукатурлаар ажылче киргеп. Кыстарның күзел-чүткүлү чапшыс кижилиин дег. өөреңнчелиин бригадири магадап, мактай каап тургап. Маша. Галя, оңу мынчаар эгевит, дүүнгү мастерогүн-биле мынчаар суйбай тудувут деп айтыскан турар.

Ажыл шагы доозтуру-биле коммунист Ельшованың ажылхерээ доозулбас. Бригадирлер чөвүделиниң хүралы, партия хуралы иймнге, өске кандыг-бир хөй-нинти херээ оңу бо-ла сааналы бээр. Аңаа ол пат чаңчыгып калган.

Бажыңнга орай кежээ чү дээп келгеш, ог ажылын кылбышаан, Ак-Довуракта звено удуртуп чөрүй барган Наташа Монгуштуң чагаазынга харыылаар, Наташа прораб Еленаның карши-дажагайын бижээн болган. Коммунист, бригадир, дагдынмыкчы Ельшова, прорабче бага чагаа бижээн.

Соолгу үеде ажылдың күжелиишкининиң, хүдээлгениң улуун бригадир болап, шагдан бээр эжи, ам шынчы дузалакчызы Ирина Оней-сол маталыгла кижи, чогум-на эң, ошкүүтүр иймн, бүгү чүвени сагыш ышкаш кылып каар кылдыр болап. № 15, № 2 школаларга чыштарга эки өөренгенниниң дугайында рапорттар хүлээп ап тургаиын катап-катап болгапмылап, оозун Дмитрий Алексеевичиге улам немей хөөреп берип, өөрүшкүзүн чажырбайн хүлүмзүрүп орган.

— Злобин база съездиге делегат болгай ам. Ужуражырыңар-даа чадап чок — деп, Дмитрий Алексеевна тудуг херээн кадайындан дудак чок бижирп-биле чугаалап-орган.

— Ам, Митя, бисте чаа чүүлдер ковулээш, оны, моңу кылып алдывыс деп чугаалап болур-дур мен иймн.

— Дыка мактанма, домей-де Москва-биле деңнежир арга бар эвес.

— Деңневес-даа болза. Николай Алексеевич-биле хурал үезинде чугаадан билип алган үүлдеримни эргелелге дыцнадып, ажылды экижидер дээш хөйүү кылдывыс. Ам-даа хөйүү кылыр апаар бис харын... Бо база-ла Августа Ивановнаның будужүт-дур.

С. КРАСНОПЕРОВ.
«Тыва тудуг» трестс партком секретары.

М. СМИРНОВА.
«Шынның» тускай корр.

Партийжи информациялар

НЕМЕЛДЕ ХЕМЧЕГЛЕР АЛГАН

СЭКП Бай-Тайга райкомунуң бюрозунга ажыл-агыйларда кыштаглаашкынның байдазын чугаалажып, партия райкомунуң болгаш райкүүскомнуң харыысалгалыг ажылданчыларының информацияларын дыңнаан.

Районда кыштаглаашкынның байдалы чүгээр болуп, аңаа хыналарны нуштедиргенин бюро демдеглээн. Парткомнар кыштаглаашкынны организастыг эрттиреринниң хемчеглерин амыдап ылгаш, боттанарыпын турар. Район төвүнүң аяған организацияларын бригадаларга, фермаларга дузалажыры-биле хувааган. Кижи эмчилери, авкторлар недвля санында малчыннарже үнүүшкүнүнерни ылгыглаан.

Амгы үеде хөй оолдаашкыны ажыл-агыйларда туныктээн. Оларның чаш халу чидириг чөкка ажаап алдынып турао. Ылаңгыя «Кара-Хөл» колхозта кыштаглаашкын өске ажыл-агыйлардан дээре. Ында төрүүр малдың 64 коданынга партиомнуң харыысалгалыг активчилерни хувааган. Кыштаглаашкынның байдалын колхоз баштаар черинге болгаш партиомга он хонуктап, бригадаларга чеди хонуктап түкнээр. Чоокну хүннерге чедир оолдаан 3400 ажыг хойнун чаш төлөү менди, ажаалда-чемгерилгезин организастап турары эки. Коданнарда мал чеминиң рационун тургусиан. Бригада бүрүзүнде мал чеми сөөртүр машиналарны, трактторларны быжыглаан.

Ынчалза-даа районда кыштаглаашкынны организастаамында улуг четпестер барын бюро демдеглээн. Чижээ, «Мурнакчы» колхозта бо чылдың январьда эртнен чылдың ол үезинден хөй мал өлген. «Тээли» совхозта бода малдың хорамчазы база улуг. Моон чылдагааны малдың ажаалда-хайгаараалыг четпес тургускынында. Саван болгаш өскеза бөдүүн чемнерни бусна ылбырадып белеткээр дериглерни кайы-даа ажыл-агыйлар ажыглалга киирбээн. Мурнакчыларның дуржулгазын нептерединг талазы-биле ажыл четпес.

Мал кыштаглаашкынында өске-даа четпестерни бюрога шыңгыы чугаалажып, ону чайлавырының сорулгаларын эйыткан доктаалды хүлээп алган.

Б. БАРБА.
Бай-Тайга район.

КОММУНИСТЕРНИҢ КИЧЭЭНГЕЙИНДЕ

«Найырал» совхозтуң Үрбүн салбырында партия зге организациязының коммунистериниң хуралынга СЭКП-ниң XVI Тыва область конференциязының ажылының түңмелдери болгаш салбыра мал оолдаашкынының дугайында айтырыгны чугаалашкан.

Харыысалгалыг участоктарга коммунистерни таарыштыр тургузуп, социалистиг чарышты калбартып, онгу беш чылдың сорулгаларын күүседиринче бүгү күштү салбырның ажыл-ишчилери угландырып турар. Бо хүннерде оларның мурнында харыысалгалыг кампания — хой оолдаашкыны түлүктээн. Төрүүр хойнуң 24 коданында 7 муң ажыг хой бар. Амгы үеде оолдаан 2300 ажыг хойнуң хураганнары шупту онча-менди алдынган. Үрбүн сүт-бараан фермазында төрээн 25 инектиң бызаалары база чидириг чок. Төрүүр малдар коданнарында сиген, супа, чарба ышкаш мал чемнерни четчири-биле чедирген.

Малчыннар ортузунга зооветеринарияның болгаш экономиктиг өөредилгени бригадалар аайы-биле айда ийи удаа эрттирип турары ажылга эки салдарны чедирген.

Коммунистер кыштаглаашкында бар четпестерни чайладырынче угланган шыңгыы чугааны кылганнар. Чамдык коданнар илеткелер, кормушмалар, суг нудар досказрлар-биле четче хандырттынмаан. Дирекция салбырга тускай автомашинаны бымыглаваан.

Ниитиниң малын хүр-чаагай кыш ажырар, чаш төлүн чидириг чокка камгалап алыр дээш социалистиг чарыштың калбак нептерелдиг болурун чедип алырын коммунистер шиитпирлээнмер.

О. СЕДИ.
СЭКП Улуг-Хем райомунуң инструктору.

«Тыва даг-дүгү тудуг» эргелелинде коммунист Евгений Дмитриевич Васильченкога удуртқан № 1 участок — ийиги эзлчегиниң Бүгү-эвилел ушур-дузалыг тудуунда мурнакчы коллективтериниң бираззи. Евгений Дмитриевич бедик мергежилдиг тудугчу болгаш таланттылыг организакчы. Ооң удуртқан участогу ай, кварталга графигин үргүлчү мурнап турар. Тываза улуг-хуузун имирштирип, аларның тудушкан тудугларын дыка хөй. Е. Васильченко «Тыва кобальт» комбинаттың тудуун база кылышкан. А «Тыва даг-дүгү» комбинаттың ийиги эзлчезиниң тудуунда ол баштайгы хүннерден эгелеп киржип турар.

ҮЕНИҢ НЕГЕЛДЕЗИ-БИЛЕ

Бистиң республиканың «Билиг» ниитилелиниң район болгаш хоорай организациялары партияның удавас ажыттынар XXV съездизинге белеткелдин үезинде боттарының ажылын кескүзү-биле күштелдирген. Советтер чуртунуң коммунистериниң болгаш бүгү ажылчы чонларының амыдыралынга чугула болууткун болур ол улуг чыыштың белеткелинге хамаарыштыр пропаганда ажылын улам калбартыр талазы-биле айтырыгларны алаан хөй район организацияларының пленумнарынга, эге организацияларының хуралдарынга чугаалашкан. «Билиг» ниитилелиниң хүрээлелинде бактаап турар улуг ажыл-агыйының лизы-бүрү адырларының специалистери, бүдүрүлгенин мурнакчылары болгаш чаартыкчылары 1976—1980 чылдарда ССРЭ-ниң улус ажыл-агыйын хөгжүдеринин кол угланыышкынларының талазы-биле төлевилелиин материалдарын боттарының ажылдап турар черлериниң ажыл-амыдыралы-биле холбап, пропагандалап турар.

Кызыл хоорайның 10 улуг бүдүрүлге коллективинде төлевилелде киргеп экономика айтырыгларын сайгарып чугаалажырының талазы-биле тематиктиг лекция номчуттунуп турар. Ол ажылга ССРЭ-ниң Күрпланының чанында бүдүрүкчү күштерни өөренип көөр талазы-биле чөвүделдиң эртемденнери идепкейлиг киржип турар. Найысылаадың күш-ажылчы коллективтеринге номчуттунган «Амгы үе-чадада экономика айтырыының ойзагай талдазы», «ССРЭ-ниң чөөн талакы районнарының келир үедеги хөгжүдези», «БАМ — бүгү улустуң тудуу», «Онгу беш чылда үзүк ажыл-агыйының хөгжүдезиниң кол угланыышкывнары» болгаш оондаа өске темаларга номчуттунган лекциялар чонның мурнундан улуг үнелелди алган.

«Билиг» ниитилелиниң Ак-Довурак хоорай организациязы соолгу үеде бодунуң ажылчорудулгазын төлевилелдин калбаа-биле пропагандалаарынче угландырган. Бо организацияның лекторлары теоретиктиг материалдарны бүдүрүлге коллективтеринин ажыл-амыдыралы-биле ханы холбап, ажылчыннарны болгаш инженер-техниктиг ажылдакчыларны күш-ажылчы-чаа чедишкиннерже мобилизастап турар.

Ынчалза-даа кижизидилге лекция пропагандазында четпестерниң барын демдеглээр апаар. Чамдык организациялар номчуттунуп турар лекцияларның шынарын болгаш дээштиг чорууа бедидеринче, коллективтерниң мурнунда салдынган сорулгаларны чедишкининиг боттандырарынга оларның эки салдарлыг болурунче кичээнгей салбайн турар.

Чурттуң болгаш республиканың көдээ ажыл-агыйын хөгжүдеринге, оон перспективтиг айтырыгларын сайгарып чугаалажырынга хамаарыштыкан лекцияларны номчуурун чоон мурнунда чыдарда турганындан эвээжээн. Ылаңгыя «Билиг» ниитилелиниң Бай-Тайга, Барыын-Хемчик, Тес-Хем болгаш Улуг-Хем районнарда организацияларының лекторлары көдээ ажыл-агый темазынга эвээш санныг лекцияларны номчуп турар. Үстүнде адаанывыс болгаш Өвүр, Эрзин, Монгун-Тайга районнарының көдээ чердеринде номчуп турар лекцияларының саны арткан чылда кызырылган.

Республиканың Көдээ ажыл-агый министерствозунуң улуг специалистери Тываның байдалдарынга хамаарыштыр көдээ ажыл-агыйны хөгжүдеринин перспективтиг айтырыгларынга хамаарышкан лекцияларны болгаш методиктиг сүмелеринн ажылдап кылбайн турар. Бистиң чер-черде лекторларывыс көдээ ажыл-агый бүдүрүлгезининиң ажыктыг чорууп бедидеринге, тараа, эът, сүт болгаш өске-даа продуктуларны бүдүрелиниң бот-үнезин чиигедиринге, шынарын экижидиринге бөлээ бо адырны интенсивтиг чорударынга хамаарышкан лекцияларны ажылдап кылырын коңчуг күзеп турар. Министерстволар-биле сүмелеанп, күштеривисти каттыштырып тургаш, бо черделиг айтырыгларны дүрген шиитпирлээр апаар бис.

Тываның экономиказының кол адыры көдээ ажыл-агый болганда, ону шапкын хөгжүдеринин айтырыгларын көдээниң ажыл-ишчилеринге чедиңгир тайылбырлап чедирери бистиң үлээлгевис. Маңаа специалистер улуг рольду ойнаар ужурлуг. Ындыг турбуже чамдык районнарның специалистери бо айтырыгже чогуур кичээнгей салбайн турарын демдеглээр херек. «Билиг» ниитилелиниң Улуг-Хем районда эге организацияларның ажылынга хыналаны чоокта чаа кылган бис. Оон улуг четпестер илереэн. Районнуң ажыл-агыйларында 40 хире специалист ажылдап турар, оларның иштиңнең чүгле 13 кижиниң бирээзи чыл дургузунда тараажыларга болгаш малчыннарга 2—3 хире лекцияны номчаан боол турар. Райкүүскомнун көдээ ажыл-агый эртелелиниң начальныгы И. Тур көдээ ажыл-агый айтырыынга, мурнакчы дуржулганы нептерединге чаагыскаа лекция кылбаанны илереэн.

«Билиг» ниитилелиниң организацияларының мурнунда амгы үеде улуг сорулгалар салдынып турар. Чер-черде партия, профсоюзилел, комсомол организациялары-биле кады бир деминг чогаадыкчы ёзу-биле ажылдаары кажаңгызындан артык негеттинип турар. Онгу беш чылдың планында киргеп экономиктиг болгаш социал-политиктиг улуг сорулгаларның күүседилеэин хандырар идеологтуг болгаш пропагандисчи ажылдың перспективтиг планнарын чогаадып тургузар херек. Ол планнарга бүгү адырларның экономиказының хөгжүдеринин, күш-ажылчы коллективтеринин социал хөгжүдезининиң айтырыгларын калбаа-биле киирери чугула. Бистиң пропагандавыс түс-түс коллективтеринин хүн-бүрүдеги ажылы-биле сырый харылзалыг болза, ол ынчан бодунуң сорулгазын күүседир болгаш ажыктыг болур.

С. ШУКЛИН.
Тыва АССР-ниң «Билиг» ниитилел организациязының баштаар черинин харыысалгалыг секретары.

РОССИЯНЫҢ АВТОНОМНУГ РЕСПУБЛИКАЛАРЫНДА

ТАТАРИЯНЫҢ КҮШ КОМПЛЕКСТЕРИ

Татарияда Лаишевскинин автоматчытгынган куш фабриказың ажыглалга киргеп. Ындыг чаңгыс кажагда 240 муң дагаа туруп турар. Чем каап бээрин, чүүргээр чыырып, кажаанын иштин эштаарын, эргежок чүгүлга микроклиматты тургузарын автоматтар боттандырар. Оларның дузазы-биле чылгыс оператор-ла 40 муң кыс дагаанны ажаап болур. План бүүгаар фабрика чыл бүрүзүнде-ле 62 миллиондан эвээш эвес чүүргааны болгаш 500 тонна диметилтер эдилеп алыр апаар.

Чаа фабрика — соолгу чылдарның дургузузунда автономнуг республикага тудуп тургускан элээн каш куш комплекстериниң бирээзи. Ам КамАЗ-тың көдээ ажыл-агый зоназында Татарияда эң улуг Набережные-Челнының 400 муң кыс дагаалыг куш комплекизин болгаш Нижнекамскинин чыл бүрүде үш миллион бройлер-дагаа солларын өстүрер бройлер фабриказын тудуп турар. Республикада куш ажылының продукциязын бүдүрерин үлетүр үндезинниде тургускан. Татарияның «Птицепром» треви тос специализастаттынган көдээ ажыл-агый комплекстерин болгаш куш ажылдыг беш совхозту кагтыштырып турар. Олар чыл бүрүде-ле 330 миллион чүүргааны болгаш алды муң тонна хире куш үзүнн бээр.

М. КУКЛИН.
Казань.

НОГААН ШӨЛДЕРНИҢ «КАМГАЛАКЧЫЛАРЫ»

Чувашияда Бүүрарның химия заводу тараа культураларының үрезиннерин хоршнаар, бо чылын планнан ажыр үндүрген химиктиг бүдүмелдериниң баштайгы болуун Украинаның тараажыларынче чоруткан.

Ол бүдүрүлге үнүштер камгалаар химиктиг бүдүмелдер үндүрериниге специализастаттынып турар. Ук бүдүмелдерни тараа болгаш техниктиг культураларының шимээндээн бак үнүштерни ууттазарынга, теплицаларда хөрээнүң халдавыр чок болдурарынга ажыглап турар.

Тоску беш чылда завод барык-ла чаазы-биле кылдынган. Эрги цехтерни чаарткан, чаа күүлерни ажыглалга киргеп. Ол чорук бүдүрүлгениң толевилел шынарын болгаш дээштиг чорууа бедидеринче, коллективтерниң мурнунда салдынган сорулгаларны чедишкининиг боттандырарынга оларның эки салдарлыг болурунче кичээнгей салбайн турар.

Чүүттүң болгаш республиканың көдээ ажыл-агыйын хөгжүдеринге, оон перспективтиг айтырыгларын сайгарып чугаалажырынга хамаарыштыкан лекцияларны номчуурун чоон мурнунда чыдарда турганындан эвээжээн. Ылаңгыя «Билиг» ниитилелиниң Бай-Тайга, Барыын-Хемчик, Тес-Хем болгаш Улуг-Хем районнарда организацияларының лекторлары көдээ ажыл-агый темазынга эвээш санныг лекцияларны номчуп турар. Үстүнде адаанывыс болгаш Өвүр, Эрзин, Монгун-Тайга районнарының көдээ чердеринде номчуп турар лекцияларының саны арткан чылда кызырылган.

Республиканың Көдээ ажыл-агый министерствозунуң улуг специалистери Тываның байдалдарынга хамаарыштыр көдээ ажыл-агыйны хөгжүдеринин перспективтиг айтырыгларынга хамаарышкан лекцияларны болгаш методиктиг сүмелеринн ажылдап кылбайн турар. Бистиң чер-черде лекторларывыс көдээ ажыл-агый бүдүрүлгезининиң ажыктыг чорууп бедидеринге, тараа, эът, сүт болгаш өске-даа продуктуларны бүдүрелиниң бот-үнезин чиигедиринге, шынарын экижидиринге бөлээ бо адырны интенсивтиг чорударынга хамаарышкан лекцияларны ажылдап кылырын коңчуг күзеп турар. Министерстволар-биле сүмелеанп, күштеривисти каттыштырып тургаш, бо черделиг айтырыгларны дүрген шиитпирлээр апаар бис.

Тываның экономиказының кол адыры көдээ ажыл-агый болганда, ону шапкын хөгжүдеринин айтырыгларын көдээниң ажыл-ишчилеринге чедиңгир тайылбырлап чедирери бистиң үлээлгевис. Маңаа специалистер улуг рольду ойнаар ужурлуг. Ындыг турбуже чамдык районнарның специалистери бо айтырыгже чогуур кичээнгей салбайн турарын демдеглээр херек. «Билиг» ниитилелиниң Улуг-Хем районда эге организацияларның ажылынга хыналаны чоокта чаа кылган бис. Оон улуг четпестер илереэн. Районнуң ажыл-агыйларында 40 хире специалист ажылдап турар, оларның иштиңнең чүгле 13 кижиниң бирээзи чыл дургузунда тараажыларга болгаш малчыннарга 2—3 хире лекцияны номчаан боол турар. Райкүүскомнун көдээ ажыл-агый эртелелиниң начальныгы И. Тур көдээ ажыл-агый айтырыынга, мурнакчы дуржулганы нептерединге чаагыскаа лекция кылбаанны илереэн.

«Билиг» ниитилелиниң организацияларының мурнунда амгы үеде улуг сорулгалар салдынып турар. Чер-черде партия, профсоюзилел, комсомол организациялары-биле кады бир деминг чогаадыкчы ёзу-биле ажылдаары кажаңгызындан артык негеттинип турар. Онгу беш чылдың планында киргеп экономиктиг болгаш социал-политиктиг улуг сорулгаларның күүседилеэин хандырар идеологтуг болгаш пропагандисчи ажылдың перспективтиг планнарын чогаадып тургузар херек. Ол планнарга бүгү адырларның экономиказының хөгжүдеринин, күш-ажылчы коллективтеринин социал хөгжүдезининиң айтырыгларын калбаа-биле киирери чугула. Бистиң пропагандавыс түс-түс коллективтеринин хүн-бүрүдеги ажылы-биле сырый харылзалыг болза, ол ынчан бодунуң сорулгазын күүседир болгаш ажыктыг болур.

С. ШУКЛИН.
Тыва АССР-ниң «Билиг» ниитилел организациязының баштаар черинин харыысалгалыг секретары.

ДАШТАН ЧАЗААН ЧҮҮЛДЕР

Тыва автономнуг республиканың чурт музейинде чазаныла ураң чүүлүнүң аныяк мастерлериниң делгелгеэи ажыттынган. Кара, ак, хүрең чонардаштын чазаа кылган дөртеен ажыг ажылдарны ында делген көргүскен. Даштан чүве чазаар мастерлер бистиң ажыл-ишчилеривиске, школдерниң болгаш фермаларның магазыларының оөур-хевирлерин, аныяк ажылчыннарның портреттерин тургускан. Тайга черге таваржып болур ан-меңнин дүрүү-хевирлериндаа ында бар.

Даштан чүве базаары—тыва улустуң чаңчыл болган ураң чүүлү. Ураң-шеверлер боттарының ураң үүлүнүн салгалдан салгалче дамчыдып келген. Ам республикада даштаа чүве чазаарының элээн каш бөлүгүмнери ажыддан турар. Ат-сураглыг мастерлер Тыва АССР-ниң Күрүне шаңнадзарының лауреаттары Р. А. Аракчаа болгаш Б. Х. Баяңды, РСФСР-ниң алдарлыг чурукчузу болгаш ССРЭ-ниң Күрүне шаңнадының лауреады Х. К. Тойбу-Хаа олар аныяктарның дагдынмыкчылары болуп турар.

Р. КОЗЬМИН.
СЭТА-ның корр.

Кызыл.

Съезд мурнунун күш-ажылчы ээлчээ

БАШКИР АССР. Чаа-Уфанын нефть болбаазырадыр Ленин болган Октябрь Революциязы орденнериг заводунуң коллективи СЭКП-ниң XXV съездиниң төлептиг үткүүр дээш социалистиг чарышка улуг чедиишкиннерниг чоруп турар. Ол будурүлге чери хөй октамныг бекаанга кылып үндүрериң 94 хуу чедиргеп болган ооң тос чүүл продукциязынга Күрүмениң шыкыр демдээн тывыскан.

Ленин болган Күш-ажылдың Кызыл Тук орденниг улуг оператор Ф. З. Низамовтуң удуртканы № 5 парафин машиназының бригадазы съезд мурнунуң талыпчы ажыл-ишин чедиишкиннер кылып турар. Партия съездиниң ажыттынар хүнүнге чедир ол мурнакчы коллектив ийи ай планын күүседир болган продукциязының 97 хуузун бедик шынарлыг кылып үндүрериң шиитпирлээн.

ЧУРУКТА: улуг оператор Ф. З. Низамов Башкириниң нефтичилериниң дугайында ном бижиринге белеткеник турар чогаалчы Р. Хакимов-биле чугаалажып олур.

В. ВОНОГТУҢ фотозу. (СЭТА-ның фотохрониказы).

ДЕЛЕГЕЙ БО ХҮННЕРДЕ

СОЦИАЛИЗМ ЧУРТТАРЫНДА

БҮЗҮРЕЛДИҢ БОЛГАШ ЧОГААДЫКЧЫ ЧОРУКТУҢ БАЙДАЛЫ

БЕРЛИН. «Бүзүреадиң болгаш чогаадыкчы чоруктуң байдалы» деп, ГСЧП-ниң IX съезлизинге бодаткедиг «Нойес дойчланд» солун ынчаар тодаргайлап турар. Съезд мурнунда чугула документилерни— ГСЧП-ниң программазының болгаш уставының төлевилелдерни, 1976—1980 чылдарда республиканың улус ажыл-агыйын хөгжүдер дугайында директиваларының төлевилелни неделя үндүргенинден бээр ай дире үе эртиен.

ГСЧП-ниң съезд мурнунуң документилерин ГДР-ниң ажылчы чонларының калбак массалары эң-не изиг-биле чүүлдүзүнүп база деткип турар.

ДЕҢ-ДЕСКИ ХӨГЖҮЛДЕ

БУДАПЕШТ. ВУР-ның алюминий үлеттүрүүнүң — венгр индустрияның эң чугула адырларының бирээзиниң мурнунга бо чылын улуг соруглар салдынып турар. Бүгүн продукциянның хемчээли чыл дургузунда 19 хуу өзер болгаш 70 муң тонна чедер. Оон ангыда 150 муң тонна алюминийни республика Совет Эвилелиндеш венгр глиноземниң орнунга алыр. 1962 чылда ат салган чазактар ырааның үр хуусаалыг дургуржулгазы ол адыр талазы-биле ийи чурттуң кады ажылдажылгазының үндезини болуп турар.

Бешки чылдың баштайгы чылында 3 миллион тонна бокситтүдээзин — алюминий будурериниң хереглээр баштайгы чиг-эттиг казыып тыныан турар.

САЙ-ДАШ ТӨККЕН ЧЕРЛЕРДЕ САДТАР

ПРАГА. Республиканда эң улуг Соңгу-Чехтиң хүрең хемчүг-даш бассейни бодунуң чаңчыл болган будуш-хемчээн чоортуу ескертпел турар. Чоокта чаа-ла сай-даш төп каан чыткан түс-чүс гектар куруг черлерде ам кат-чимистиг садтар, ыяш паркталры, арыг суглуг хөлөбектер, дыштанылганың будуш зоналары бар апаргылаан.

Соолгу чылдарда аңаа черлерни катап тургузары-биле хөй түүлдү кылган. Бешчыл дургузучула ол соруглаларга чыл бүрүде-ле 100 миллион кроннуу чарыгдап келгеп. 1300 гектар черни катап тургускан, ам оңу кадаа, ыяш болгаш сут ажыл-агыйының хереглелериниге ажыглап турар.

ЭРТЕМ КАДРЛАРЫ ӨЗҮП ТУРАР

УЛАН-БАТОР. ССРЭ-ниң болгаш социалистиг өске-даа чурттарның эртемнер академиялары-биле эртем талазы-биле кады ажылдажылга моол эртемнин хөгжүдеринге дика улуг ужур-дузалыг болуп турар деп, МАР-ның Эртемнер академиязының президентизи Б. Ширендыб СЭТА-ның корреспондентизи-биле беседага чугаалаан. Ыйыыг кады ажылдажылга бистиң кадрларывыстың өзүлдезинге, эртем шинчилелериниң улаштынгыларын шын ынанып ажырынга болгаш оларның теоретиктиг деңгелин бедидеринге идигни берип турар деп, ол дыңнелээн.

Моол эртем дүргеп темплер-биле хөгжүп турар. Соолгу беш чылдарның дургузунда МАР-ның Эртемнер академиязының институттары 161 эртем шинчилелелиниң түңнелдерин будурулгеге шиңгээдыр-биле дамчыдып берген.

(СЭТА).

СЭКП-ниң съезд бүрүзү— төөгүлүг чугула үе-чада

СОФИЯ. (СЭТА). СЭКП-ниң съезд бүрүзү совет улустуң коммунизмче оруунга чугула үе-чада болуп турар деп, БКП ТК-ның теоретиктиг органы «Ново время» журнал редакциязы чүүлүнде бижип турар. Совет Эвилелиниң Коммунистиг партиязының съездилериниң документилеринде болгаш шиитпирлери марксизм-ленинчи теориниң хөгжүдүлелиниге тодаргай салыышкыны киирип, совет нындылдың хөгжүдезиниң эртемнег перспективаларын ажыдып турар.

СЭКП-ниң XXV съездизи шиитки политика болгаш делегей талазы-биле онза ужур-дузалыг болуур. Марксизм-ленинчи аалдакче үндезилээн, съезд совет улустуң төскү беш чылда чоруткан кедергей улуг тургузукчу ажылын, коммунистерниң болгаш бүгү ажылчы чонуң чымдырган дуржулгазын түпкеп көөр, коммунизм тургузуунукшуунуң чаа планзырын төлевилээр. СЭКП-ниң база Совет кувучиннң даштыкы политиктиг ажыл-чоруулугазының, вол үгланышкыннарын годаргайлаар.

«1976—1980 чылдарда ССРЭ-ниң улус ажыл-агыйын хөгжүдеринең кол угланышкыннары» деп партияның XXV съездизиңе СЭКП ТК-ның төлевилелиниге хамаарыштыг журналдың демдеглээнин болза: совет улустуң тургузукчу ажыл-чоруулугазының чаа үе-чадазы хамыктың мурнунда ажыл-агый база культура тургузуушкуунуң—улуг, хемчээлдери-биле, ажылчы чонларның чаагай амыдыралының хажоо чок бедидиишкин-биле тодаратгының турар.

СЭКП-ниң XXIV съездизиниң соолгуже эрткен беш чыл СЭКП-ниң удуртулгазы-биле совет улустуң чедип алган кайгамчык улуг чедиишкиннери-биле демдеглеттингеп деп түүлдү чугаалап турар.

СЭКП-ниң шиитки политиказы болза, тайбыңга болгаш улустарның айыл чок чоруузуга, оларның агрессиге база империализмге удур демисединге бараан болуп турар ооң даштыкы политиказы-биле тудуш харылзаалыг. Ол политика совет улустуң ажы-дүүнүң социалистиг чурттарының улустарының болгаш бүгү делегейниң ажылчы чонларының үндезини дээрээн кол угланышкыннарыг» деп партияның XXV съездизиңе СЭКП ТК-ның төлевилелиниге хамаарыштыг журналдың демдеглээнин болза: совет улустуң тургузукчу ажыл-чоруулугазының чаа үе-чадазы хамыктың мурнунда ажыл-агый

ПРЕМЬЕРА БҮРҮЗҮ БАЙЫРЛАЛ БОЛЗУН

(«Ийи өң» деп шиге хамаарыштыр)

«Хулиганнарга удур демиселге амы-тыным берген, өлүрткенниң соонда Кызыл Тук ордени-биле шаңнаткан маадыр комсомолчу Лена Говрильцевтиң чыриктыг турэскиалыга бо шинии бараалгаттывыс» — деп, чарлакчының маажым, сүрлүг сестери үрүнейип турган аалды дораан-на оожургадып, сценаның дүрген ажыттыпарыяче чалай бердя.

Караңгы сценаның ханызындан прожекторлуң тырыкы чырыныга аянныг кеттинген, топтуг хевир-шырайлыг оол шылаштап үнүп кээрге, кижиниң сонгургалы улам күштелип хээр болду. Чамдык көргүзүттериң ссонда. эң ылаңгыя сөолгу көжеге хагдынарга, көрүкчүлер шинии демниг алыш часкаашкынкары-биле хүлээп алды. Колдуунда аныяк көрүкчүлер (евреинкчилер, студентилер) шинииң утка-бодалын чүгле эки билген эвес, а харын оны шинтизи-биле чогумчалыг дамчыдып шыдаан артастериңг оюнундан таалал ап, сагыш-сеткили хайыкканы ялдең болду.

А республиканың хөгжүмшүн театрының чаа тургусканы А. Зак биле И. Кузлецовтуң бо шинзи чүгула амыдыралчы темаяы — хулиганнаар чорукка удур хөй-шинтиниң деминиң чырыткан. Хулиган үүлтедиглерни үзүткаары чүгле суд, прокуратура, милиция органнарының эвес, а хөй-шинтиниң херээ деп идеяны чиглендирип бадыткааны-биле база янитәлелдиң корум-чүрүмүн үреэп дүржоктарга удур коргуш чок тулчуп турар комсомолчуүүң овур-хевирин маадыржыткыны-биле «Ийи өң» деп шин ак сеткилдиг кижи бүрүзүнге тоок, үнелиг.

Шинииң кол маадыры комсомолчу Шура Горяев социалистиг корум-чүрүмну үреэп кижилерни чамдык үлустуң тоомчалтоок оюп эрте бергилээрин бүрүүдадып турар. «Чаныгга кижи өлүп-даа чытса, хая көрүнмейп эрте бээр кижилер бар. Коргунчуг чүве хулиганнашкында эвес, бир эвес бистер шупту бир деминг сегирип алыр болзувусса, ону дазылыбиле тура тыртпын каапты болур бис, а ковгунчуг чүве чүдел дээрге, ийи-чаңгыс дүржоктар кара туразында чаңнап туруп бээрге, кижилер оларны хай дивейп, херекке албаан турарында» деп, ол оол сагыжы ажырып, хомудап чугаадап турар.

Шура Горяев болза авторларының чогаадып казыы кижи эвес, а херек кырында чурттап чораан комсомолчу оолдуң уранчыткан овур-хевири болур. Шак ындыг— чонунга ынак, оон дыжын үреэр, сеткилян хомудадыр деп кордаарлар-биле көрүшпес, оларны томаартып, утаан кирип шыдазр эрестер бистиң аныяктарывыста эвээш эвес.

Хулиганның хаяыг холундан Шураның амыдының үеүлгени көрүкчүлериңг чүректеринге ажыг аарышкыны арттырар. Ынчалза-даа ёзулуг кижизиг, бижыг тура-соруктуг комсомолчу Горяевтиң овур-хевири оон өөрүнүң-даа, көрүкчүлериңг-даа сагыжында дириг хевээр артар болгаш оларны чайгаар-ла бодандырып ёзэр.

Шура Горяевтиң ролюн артист Х. Ширинэ-оол тывыскыр ойнаан күүсеткеш, көрүкчүлериңг мурнунга «Ийи өң» деп шинииң чедимчелиг болурунга хол үлүгүн киргеп. Киришкен шин бүрүзүнде ролдарының бот-тускайлаң онзагай чүүлдерин ажыдар дээш үргүлүү соруг кирип, кызыы ажылдаар болгаш ам өөүп олурар бо аныяк актёриүң чугаалаар аянны (интонацилязы), көрүжү, ниимээшкиннери — шупту чаэш мөзүлүг, чараш соруктуг, чараш будуштуг аныяк кижиниң овур-хевирин тургузарынга тааржып турар.

Оон-биле кады шинииң колдуунда чедимчелиг болганы Горяевтиң удурланыкчылары хулиганнарының овур-хевирлерин артистер Д. Намчыл, В. Серен-оол, А. Түлүш оларның шынаыг дүрүлеп күүсеткеннинден улуг хамаарылгалыг. Уран чүүл практиказындан алырга, төлептиг эвес маадырларны чуруурул, төлептиг маадырларга бодаарга, белеп дең чүгаа бар. Ол бир талазында чеп боор. Ынчалза-даа бо удазда төлептиг эвес маадырлар (хулиганнар) хары үүдә үш кижи, оон кадында олар үргүлчү үжелээ кады чоруп турар, а аажы-чаңының кол социаал ужур-утказы база домей. Ынчангаш үш «оңдуктүң» арезында домейлешпес, бот-тускайлаң харакгерлерин торгузар деп белеп эвес чогаадыкчы соруга күүседикчилериңг мурнунга туруп келген. Олар үк соруганы үжелээ чедишпининг шинтипрлеп шыдаан.

Солун чүүлүвге шупту персонажтарның сценага көзүлгенин допчузу-биле безин тодарадып бижнир аргажок. Ындыг-даа болза «Ийи өңде» өске чамдык артистериң — Р. Серен-оол, Л. Хомушку, В. Мортай-оол, Д. Дамба-Даржаа, Ч. Мортай-оол, Л. Солун-оол оларның эки ойнаы, шинииң иниги идеязының ажыттынарынга боттарының үлегерин киргизээнин демдеглээр херек.

«Ийи оңнуү» баштайгы көрүкчүлер колдуунда хүлээп алган. Шин боду чугула амыдыралчы ужур-утказлыг, үениң негелдезинге дүжүп турар. Ону тургускан чогаадыкчы болук баштайгы гасторльдуг үүгүшкүнүүге чоргаан келген. Өске районнарже база аъттанып-кан. Ук шинии маңаа, көрүп гамры кымга-даа ажыкгыг.

Оон-биле кады «Ийи оңнуү» көргеш, чүгле бо шинде эвес, а харын черле театрның чогаадыкчы ажылында бистиң сагыжывыска кирбейн турар чамдык чүүлдериңг дугаайы чугаалаксаар-дыр мен.

Кандыг-даа шинииң премьеразы (бирги көргүзүү) артистерге-даа, көрүкчүлерге-даа байырлал, өөрүшкү болур ужуралт дээраи бурунгу шагдан бээр эки билдингир. Ынчалза-даа ол чаагай чаңчыл хогжүм-шин театрында амга чедир сагыттынмайн гураның «Ийи оң» база катап бадыткаан.

Республиканың ураи чүүлдүң төвү театрның бодунуң улуг галынга шинииң премьеразын, моон мурнундагы өске бүгү шиилер-биле бир дөмей, чедир ажылдаттынмаан черлер амдаа эвээш эвес турда-ла көргүскен.

Шинииң чырык кааспалгазы сула: диапозитивтер-биле көжегеде үндүрген чуруктар бүлүртүң, тода белгинмес. Чырык башкарыкчызы үргүлчү ооалдап, чуруктарны бирде сваркыктай, тыртыптыр, бирде дедир баштандыр көргүзүп эгелээш, ону үр-ле эдип чадап турар.

Музыка кааспалгазы чүгле сөолгу көргүзүг-биле баяи үделгелериндә маадырларның сагыш-сеткилиниго дүүштүр кылдыиган. Өске таварылгаларда хой янзы аилгалар шинииң утказын күштелдирер уран арга боон шыдаавайн турар. Оон аңгыда дыңзыг музыканы чоорту, көрүкчүге эскет чок кылдыр эвес, а хенертен үзе шаан турар чорук база таарымчалыг эвес.

«Ийи өң» деп шинии тургускан Сагды Кадыр-оолдуң эки ажылдары шагда-ла мактадып турар апаргап. Ынчангаш бистиң театрның амгы чогаадыкчы деңнелиндеп үштүнүп ылгалып турар, сценаның бедик принципгеринге харыылап шыдаар шинии көрүкчүлер ол аныяк, талантылыг режиссёрдан чөптүг манап турар. А бо удаада Кадыр-оол чаячыл болу берген ортумак деңнелдиң кызыгаарындан үнмейп, көрүкчүлериңг шак ындыг бедик эстетиктиг негелдерингге үткүштүр базым кылырын оралдашпааны харааданчыг. «Ийи оңде» режиссёрлуң бижыг ажылдап четтикпээни айыкпе, азы оон кичээнгейиндеп дашкаарлап артып калган чүүлдер эвээш эвес.

Режиссёр тургускан шинизиниң дашкы хевирлериче — чырык, чурук болгаш үн кааспалгазынче кичээнгейни күштеллиргеш, чамдык актёрларны күүседип турар рольдарның шитики утказынче хамыладыр талазы-биле этизиигө чедир ажылдап шыдаваан. Шак-ла оон ужурудда сул ажылдакчызы Родиниң ролюнда дуржулгалыг актёр К. Сапык-оол маадырның характеринче «хуулуп» киргеп бартан. Ол шыкзын аныяк артист М. Солун-оол Катаның яшта-хөнүүн шинии авторларының бодап бижээшинге дүүштүр ажытпаанындан ол рольдуң ужур-утказы көрүкчүлерге шоолуг билдинмейп калып, чугаалажып олурар арадза, номчукчулар алгылаан пэм, журнал азы көктеглиг солунарыш дужааташ, чорупдаа турар, моорлап хирип кээп, хереглээнин тыптырып ап-даа тургулаар, ылаңгыя ажыл шагы доозулган соонда чай-чапсар чок апаар чорду. Ынчалза-даа номчулга залының ажылдакчылары номчукчуларның дилээн саалал чок хандырып берип турар эптиг, үзүлек, шалышкын-даа улус болду.

Көктеглиг солунныр тутказ, карак шиилиг аныяк уруг библиотекарыга дааш үндүрбейн кылаштап кедзи. Оозун дужаап тура:

— Эрткен чылдың көктеглиг «Огонёгуң» бар ирги бе?—деп, Кызыдың педагогика институтуның физика-математика факультединиң студентизи Зоя Сендажы сымыраны аарак айтырды.

— Бар—дээп, библиотекарь дөвүрүже чыскаап үндүргүлээн номнар аразынче киргеп соонда дораан-на эккеп берди.

Красноярскиниң политехниктиг институтуның Кызылда филиалының студентизи Зоя Шивит номнарын дужаапкаш, «четтирдим» дээш, эвилең, ээлдек байырлажаш үнүп чорупту.

Улуг залче кире бээрге, улус чок чүве дег, чүгле мында-хаая ашкан арыиарның шылыразыы дыцналыр боордан башка, шин-ле шимээн. Кижи бүрүзү эш-оорунге шаптыктавазын орааллажыр. Мында кандыг нашиянның, кандыг профессияның кижизи чок дээр, назы-хар таразыы-биле база ацгы-аңгы.

А бо дээрге хоорайның профессионал-техниктиг үчилищезинде хакас башкы Рела Говчарова-дыр. Оон чанында Писаревтиң чогаал ажылының дүйында кыдыг номну топтап номчаал, оон херек чүүлдерин үшта бижигилээп орар, педагогика институдунуң башкызы литератор Тамара Баханович-дир. Оларның үоогунда столда номнар ажыдып алган чай чок бижиттинген олурар штукатурмалар. Кызыдың кедзө ажылагый техникумунда бот-өөредилге-биле ооренип турар Галина Тарасова-дыр. Номчулга залының ажыктыының түгайында айтырыпта ол ынчаар харыылады.

— Ылангыя бот-өөредилгелиг кижиге маңаа белетхениңг азжок таарымчалыг-дыр. Херегдээп номнарымны моон тыи алыр мен.

Красноярскиниң политехниктиг институдунуң филиалының автоорук факультединиң студентизи Семен Монгуш «Дээди математиканың дүрүмнер чыындызы» деп өөредилге номун кичээнгейлиг номчаап олур. Ол база-ла:

— Мында шелээп болгаш таарымчалыг-дыр. Бистиң библиотекавыста чок номнар моон тыпты бээр-дир — дизи.

Ол номчулга залының ажылдакчыларының чугаазы-биле алырга, номга сонуургалдыларның кээр, келбезя хостуг шактан-на кончуг хамаарлыр: суббота биле воскресеньеге 200 кире чеде бээр. Апаа ажыл хүннеринде ортумаа-биле бир хүндө-ле 150—180 номчукчу кээп турар. Чаңгыс чижек: февраль 8-тиң хүнүүң дүргүзүнзе 180, а 9-түң хүнүзде 198 кижи янзы-бүрү номнарны, солунныры болгаш журналдарны көрүп, номчуп таныпкан болуу.

К. ТҮЛҮШ.

Кемеровоның дагыыларының Культура ордузунуң «Шахтёрзу отчугаш» дээр ыр болгаш танцы ансамбли улуг сонуургалды болдуруп турар. Ол бөттузыңгыр нөлөктив—улусчу көрүүделериниң республиканың болгаш Бүгү-эвилеп конкурстарының. делегей көргүзүлеринииң тиилекчизи боон келген. Оон өске хөорайларга болгаш даштыкыга-даа көргүзүглериң үргүлчү улуг сонуургал-биле көрүп турар.

Ансамбльдиң программазында орус улустуң ырлары болгаш танцылары, хореография көргүзүүлөри бар.

ЧУРУКТА: ансамбльдиң кирииичилери «Кудун чанында» деп баштактаңышкын танцызын күүседип турбар.

А. КУЗЯРИН биле В. САДЧИКОВТУҢ фотозу.

Муса Джалиль—амыдыралдың болгаш демиселдиң арыннары

КАЗАНЬ. (СЭТА-ның корр.). Ленинчи шаңналдың лауреады, Совет Эвилелиниң Маадыры Муса Джалильдиң төрүттүнген хүнүнден бээр 70 чылынга холбаштыр Татарияның найысылалынга байырлыг хурал болган. Татар автономнуг республиканың чогаалчылары болгаш литературоведтери, Москвадан, эвилелдешкен республикалардан бараан салчылар ол шулукчу патриоттуң амыдырал-чурттагазының дугайын, оон чогаадылгазының болгаш демиселиниң дугайын чугаалаан. Хөй националдыг совет культурага маадыр шулукчуның салыышкынынга холбаштыр ССРЭ-ниң Эртемнер академиязының Казань салбырының дыл, литература болгаш төөгү институдунга эртем конференциязы болган.

Татарияның ном үндүрер чери Муса Джалильдиң шулукгериниң каш-даа номун үндүргеп. Документалдыг кино тургузукчулары «Джалиль» деп чаа фильмни кылган. Демиселдиң архивтары, хөй санныг фото-чуруктар, сактыышкыннар шулукчуның өлүп чок маадырлыг чоруунуң дугайын херечилеп турар.

АГААР

Бөгүн республиканга болгаш найысылалга кааң хүн болур, хадыпас, агаарның температуразы даглыг черлерге 18—23 градус, өске черлерге 28—33 градус соор. Кызыга агаарның температуразы 29—31 градус соор.

Телевидение

ФЕВРАЛЬ 15-ТЕ

МОСКВАДАН

9.55—XII Кышкы олимпиә оюнарында. Өңнүг.
9.50—10.00—Чапсар.
10.00—«Дириг булуңда». Өңнүг.
10.15—«Этпиттинмес өредиг». Документалдыг өңнүг телефильм.
10.30—«Музыкалыг киоск».
11.00—Медээлер.
11.10—«Чаңгыны шуптузу, шуптузу чаңгызы дээш» Ленинградтың дамчыдылга.
12.00—«Совет Эвилелиниге бараан боон тур мен!».
13.00—«Делегей байдалының темаларынга» «Правда» солунның политиктиг тайылбырлакчызы Ю. А. Жуковтуң беседазы.
13.45—«Кино ани-чоруктарының клузу». Өңнүг.
14.30—Л. В. Бетховен—Скрипка биле фортепианого № 4 соната. Өңнүг.
14.50—15.00—Чапсар.
15.00—«Делегей панорамазы». Өңнүг.
15.30—XII Кышкы олимпиә оюнарында. Хоккей. ЧССР—ССРЭ. Өңнүг.
17.30—«Үе». Информастыг программа.
18.00—«Бир чылдың тос хонуу». Уран-чечен фильм.
20.15—«СЭКП-ниң XXV съездизиниң делегаттары-биле учуражышкымнар».
20.30—XII Кышкы олимпиә оюнарында. Өңнүг.
21.15—«Музыка чагыы». П. И. Чайковскийниң романстарын РСФСР-ниң улустуң артизи Ю. Мазурок күүседир.
21.50—22.00—Чапсар.
22.00—«Кодээниң ажыл-ижи».
23.00—«Үе». Информастыг программа.
23.30—Улуг улуска өңнүг мультфильмнер программазы: «Метелениячик», «Арзылаң биле Лео», «Үзүт-ховаган».
23.55—01.30—XII Кышкы олимпиә оюнарында. Фигурлуг чүңгулаашкын. Көргүзүг мергежилгелер. Өңнүг.

ФЕВРАЛЬ 16-ДА

КЫЗЫЛДАН

18.00—«Сылдысчыгаш». Уругларга программа.
18.20—Мультфильм.
18.40—Телемедээлер.
18.55—«Урааман—сарын, мазын». Телефильм.
19.25—«Хадаатты хамаалалының билиглерин — кижи бүрүзүнге». Дамчыдылга.
19.35—«Далай эриниң алзынында яблоняар». Телефильм.
19.55—«Продукциниң шынары — кол чүүл». Дамчыдылга.
20.05—«Арыга ынчангылерге», Уран-чечен фильм.
20.25—Съезд мурнунуң социалистиг чарыкшының тиилекчилериниге тураскаатқан концерт.
20.55—Телемедээлер.
21.05—Чарлалдар.
21.10—23.30—«Өшпес чалбыны». Ураң-чечен фильм 1-ги, 2-ги серилары.

Редактор В. С. ШАРАВИН.

КИНО

ФЕВРАЛЬ 15-ТЕ

«НАЙЫРАЛ»: «Оны эртизеп бис» 9.30, 11.25, 13.20, 15.15, 17.10, 19.05, 21.00 шактарда.

«ПИОНЕР»: «Бичии оол болгаш Джим» 9.00, 12.10, «Аскежиктиг «Щуканың» командири» 10.20, 13.30, 15.20, «Кызыл калина кыт» 17.10, 19.10, 21.10 шактарда.

«КАА-ХЕМ»: «Эргим оол» 11.40, 13.20, «Контрабанда» 15.00, 16.50, 18.40, «Маринга алмаастар» 20.30 шактарда.

«ВОСТОК»: «Тулчуушкунче чугас «кирганнар» кирип турар» 11.20, 13.10, 16.50, «База катаа ыяакшыл дугайында» 15.00, 18.40, 20.30 шактарда.

ФЕВРАЛЬ 16-ДА

«НАЙЫРАЛ»: «Танывааи оглу» 9.50, 11.40, 13.30, 15.20, 17.10, 19.00, 20.50 шактарда.

«ПИОНЕР»: «Мультфильмнер чыындызы» № 3 9.10, «Дириг амытаннар делегейинде» деп киноклуб 10.30, 15.00, «Оны эртпээн бис» 12.50, 17.00, 19.00, 21.10 шактарда.

«КАА-ХЕМ»: «Доктор Ивенстиң чамызы» 15.00, 18.40, «Дүнекги мотоциклист» 16.50, 20.30 шактарда.

«ВОСТОК»: Киночыыдыы 15.00, «Маринга алмаастар» 16.50, 18.40, 20.30 шактарда.

БИЛИГ-ЛЕР БАЖЫҢЫ

Номчулга залындан репортаж

Найысылалдың Кочетов кудумчузу. Пушкин аттыг республика библиотеказының номчулга залы эртенгиниң 10 шактан ажылып эгелээр. Зал ажыттынары билек номнар тутқулаан кырган, чалыы кижилериң агыыы хүнзедир барык үзүктелбес, харын ажыл шагы доозулган соонда залдың олуттары шыгырт дола бээр.

Ам каш-ла хонгаш, СЭКПниң XXV съездизи Москвага ажыттынар. Ынчангаш съезд бүдүүзүнүң бо хүннеринде ук номчулга залының ажылы база-ла хайныышкыныыг. Улуг залче кирип орда-ла, «СЭКПниң XXV съездизинге уткуштур» деп тода, чараштыр парлааш, аскан эгеннң адаанда бистиң Коммунистиг партиязыстың төөгүзүнге, оон ажылчорудулгазынга холбашкан номнарны көскү черде делгээни карзыка дораан-на илдигер. Оон өске аңгы-аңгы темаларга номнар делгелгези болгаш стендилер, каталогтар болгаш картотекалар аңаа кирген аалчының кичээнгейни хаара туза бээр. Чамдык чижектер бо: улуг эжиктиң эргинин артап кире бергеш, эң-ле баштай цала чидге коридорнуң солагай талазында хаяада «Делегей бо хүннерде» деп эгеннң адаанда чугула материалдарны солуннар болгаш журналдардан алгылаап аскан. Оларны ой-шаанда чаартып турар. Ол чорук делегейде чаа болуушкуннарның кол-колун дарыы билип алырынга номчукчунуң сонуургалын хандырар. Оон мурнунга бичии кала шыгырт турупкаш, таалал номчаан бир кыс:

— Бээр кээп, моову номчуп көр даан, солуунуң—деп, эжим ынаар чалап апларды.

Чүгле ол эвес, залдың хаяадарында чараш, шевергин кылган делгиирлерде келген аалчыга сүме берип турар көскү эгитацияя-да хой. А чүгле солуургаашыны шилип алгаш, номчуп таныжар сеп. Чижээ, «В. И. Ленинниң чогаалдарын өөренип турарларга», «Политиктиг өөредилгеге дузалаар журналлар», «Уран чүүлдүң панорамазы» дээш өске-даа рубрикалар болгаш ноон делгелгези хой. Бо дээрге номчукчунуң үе-шагын камныг, төптүг ажыглаарынга эптиг арга-дыр.

— Съезд бүдүүзүнде бистиң номчукчуларывыс, илаңгыя культура болгаш чырыдыышкын ажылдакчылары база сургуулдар, студентилер съездиге тураскаатқан янзы-бүрү тематиктиг кежээлер организастап турарлар. Ынчангаш аңаа херек материалларны бистиң ажылдакчыларывыс шилип, тып берип дузалажып турарлар. Даймының болгаш күш-ажылдың хоочуннары — бистинге кээр доктаамал аалчылар. Боттарының профессиязының аайы-биле чүүлдерин сонуургаар боор-дурлар. Бис оларның негелдерин барык бүрүү-биле хандырып турар бис. Номчулга залында 21 муң ажыг ном фондузу, янзы-бүрү солуннар болгаш журналдар кагылаатқыгаш. Ортумак болгаш дээди өөредилге черлериниг ажыглаар өөредилге номнары база бар. Оларны студентилер болгаш сургуулдар, илаңгыя экзаменнерге белеткел үезинде хөй-биле кээп ажыглап турараар—деп, улуг библиотекарь Людмила Яхненко чугаалап турар.

Аңаа ийи-чаңгыс айтырыглар

Чөөн-Хемчик райониуң Хайыракан кодээ библиотеказының эргелекчизи Чечен Сатовна Чагар-оол номчукчуларга болгаш чон өртүзүнге ном тарадыр, тайылбырлаар аргалыг үлегерлиг тургузуп, лекция, беседаларны, номчулга конференцияларын, бүдүрүлгениң мурнакчыларын-биле учурашышынарны план ёзугаар эрттирип турар. Ол школачылар-биле база бышыг харылзааны тургузуп, уругларның номчулгага сундулуг болуру дээш хайны кылып турар.

ЧУРУКТА: библиотекарь Ч. Чагар-оол.

Ю. КАСАРЬКОВТУҢ фотозу.

ОЛИМПИАДАНЫҢ ОНГУ ХҮНҮ

СЭТА-ның туский корреспондентилери А. Левинсон, В. Кукушкин, Ю. Хромовтуң Инсбруктан дамчыдып турары болза:

Олимпиадаларның хөй дакпыр чемпиону — ССРЭ-ниң шилиндек командазы февраль 12-де дөрт дутаар ужуражылгада база бир тиилелгени чедип алган. Олар бо удазда Финляндияның шилиндек командазын 7:2 санга уткан. Бо маргылдаа үезинде Шадрининиң авемозу өскелерден чедишкинниг ойнаан. Шалимов үш шайбаны, Якушев, Шадрин бирээ-бирээниң книр какпан. Оон өске ийи шайбаны Мальцев киргеп.

Чехословакияның хоккеистери ГФР-ниң шилиндек командазы-биле ойнаш, 7:4 санга тиилеп алган.

Австри-совет пайырал ниитилелиниң Тироль секциязының органнзастадыы Инсбруктуң чурттакчылары-биле совет олимпий чемпионнарының ужуражылгазы пайыралчы байдалга болуп эрткен. Ирина Родинна, Александр Зайцев, Татьяна Аверина, Галина Степаныскан оларны хиңмиттиг адыш часкаашкынчары-биле уткаан. Хүндүлүг аалчыларның аразынга ССРЭ-ниң ужудукчу-космонавтызы Валерий Кубасов, 1964 чылда Инсбрукка болган олимпиаданың маадыры Лидия Скобликова, мурнуңда сураглыг биатлонист чораан Виктор Маматов болгаш өскелер-даа тургаи.

Австри-совет пайырал ниитилелиниң Тироль секциязының президентизи Хаис Губерт совет аалчыларга байыр чедирген, бо ужуражылга Совет Эвилелиг биле Австрияның, совет болгаш австри улустарының аразында пайырал болгаш кады ажылдажылганы быжыглаарынга дузалаар деп, ол демдеглээн.

Валерий Кубасовтуң чугаазын улуг кичээнгей-биле дыңнаан. Ниитилелиниң бүгү кежигүнериниге болгаш активчилеринге совет космонавтылардан байыр чедиргеш, оларның ажылынга моон соңгаар чедишкиннерин ол күзээп.

Кышкы олимпий оюнарынга тургускан хөй санныг рекордарының аразында эң-не колу—чаалап алган алдын медальдарның саны болур. Февраль 13-те маргылдааның онгу хүнүнде бистиң команда чедишкиниң улам ковудеткен. Совет шилиндек командаңың биатлонистери 4×7,5 километриниң эстафетазынга шылгараашы, он ийиги чемпион шаңналыы—алдын медальды чаалап алган. Бо эстафетага Александр Елизаров (Москва облазы), Иван Бяков (Киев), Николай Крутлов (Горький), Александр Тихонов (Новосибирск) киришкеп. Эстафетаның ийиги чадазында Иван Бяковка баш бурулгаар кордунмээн таварылга болган. Биатлонистиң бир хаалгы үрел бергеп. Оон чанында турган француз команданың спортчузу хаалгы дүргеп удуралаш, Бяковка бергеп. Бо болза эп-сеткил каттыштырылгазының найыралын хереченеп турар.

Совет биатлонистер өске шилиндек командалардан артык мергежилдиин көргүскеп.

1500 метрге конькиге дүргеп маңнаарының маргылдаазынга Ян Этил Стурхольт тергиндээн. Моңгуш медальды Юрий Кондаков (ССРЭ) чаалап алган. Үшкү черни Ханс Ван Хелден (Голландия) эзээн.

Редакциянық адреси: индекс 667000

Кызыл, Щетинкин-Кравченко кудумчузу бажың № 3 ТЕЛЕФОННАРЫ: Редакторлуң 2-21-63, редакторлуң орлакчыларының 2-35-24, 2-31-75, пропаганда киллизинин 2-31-75, харылсалгалыг секретарының 2-23-54, партийжи аимдырал киллизинин 2-37-13, культура киллизинин 2-23-54, кодээ ажыл-агый киллизинин 2-21-47, үлетчүр киллизинин 2-22-64, чагаа киллизинин 2-41-27, информацияя база совет тургузуг киллизинин 2-20-60 корректорларның 2-27-41, бухгалтерияның 2-50-22, солун келбейн баргында 2-32-75 телефонче долгаар.

Тираж 16844 ЧАГЫГ № 78.

СОЛУН НЕДЕЛЯДА

6 КАТАП ҮНЕР

Тыва АССР-ниң Министрлер Чөвүлелиниң Ном үндүрер чер. полиграфия болгаш ном салыышкын талазы-биле эргелелиниң типографиязы. (Кызыл, Щетинкин-Кравченко кудумчузу, бажың № 1).

ТС—00268.

Бүгү чурттарның пролетарийлери, каттыжыңар!

ШЫН

СЭКП Тыва обкомунуң, Тыва АССР-ниң Дээди Совединиң болгаш Министрлер Чөвүлелиниң органы

№ 39 ((10024) | 1976 чылдың февраль 17, вторник | 1925 чылда үнезилеттинген | Өртээ 2 кеп.

ДАГЖЫЛАР ЭСТАФЕТАЗЫ

«Красноярскуголь» бүдүрүлге каттыжымышкынының коллективиниң чыл эгезинден бээр сиваалдага немей 300 мун тонна одалганы казып үндүргеш, СЭКП-ниң XXV съездизинге алдар болдурган хүлээлгезин хуусаа бетинде күүседипкен. Роторлуг экскаваторнуң машинизи, Социалистиг Күш-ажылдың Маадыры, партияның XXV съездизиниң делегады Б. А. Аксеновтуң бригадазы пландан ажыр ӧң-не хөй—50 мун тонна хөмүр-даштыг казып үндүрген.

Ол коллектив Канск-Ачинскиниң хүрек хөмүр-даш бассейниниң ӧң улуг «Назаровский» разрезинде ажылдап турар. Тоску беш чылда күүзүг роторлуг чаа экскаваторлу хүлээп алгаш, ук бригада ооң төлевилел күүзүн хуусаадан эрте шиңгээдип, адырга рекордчу түнелдиг болуп, чылда 4 миллион 300 мун тонна хөмүр-даштыг казып үндүрген. А бо беш чылда дагжылар ол иергүзүгүг ажарын төлеваалган.

Мурнакчы коллективтиң эстафетазын чүртта эң баштайгы 100 кубометр ускуушгуг экскаваторнуң экипажы хүлээп алырынга белеткеңип турар. Ол машинаны эптеп кылырын Назаровский разрезте доозар четкен. Оон ангыда Ирша-Бородинск разрезте шакта беш мун тонна хөмүр-даштыг казып үндүрер күүзүг, чаа роторлуг машинаның экипажы база-да ацаа белеткеңип турар. Дериишкиниерин хуусаа бетинде шиңгээдип алыры—чаа беш чыл планында Канск-Ачинскиниң чиик карылгалыг хөмүр-дажын чылда казып үндүрериң 5 миллион тоннага көвүдедирин хүлээтпен красноярск дагжыларының бүрлавырларының бирээзи.

(СЭТА).

ШКОЛАНЫҢ ПАРТИЯ ОРГАНИЗАЦИЯЗЫ

Школаның партия организациязының ажылы янзы-бүрү болгаш хөй талалыг. Өөредилге-кижизидилге ажылын бүгү талалыг сайзырангайжыдары: коммунистерниң болгаш бүгү башкыларның идейлиг дадыгышкыны дээш ӧске-даа чугула айтырыгларже хүн бүрү кичээнгейни салыр ужурлуг. «1976—1980 чылдарда ССРЭ-ниң улус ажыл-агыйын хөгжүдериниң кол углацышкынары» деп партияның XXV съездизинге СЭКП ТК-ның төлевилелинде улус өөредилгезиниң ажылдакчыларының мурнунда күрүне ужур-дузалыг чугула сорулгалар салдынган: бүгү-нинти ортумак өөредилгени улам ынай хөгжүдер, өөредилге-кижизидилге ажылының деңнелин көскүзү-биле бедидер, эртем-техниктиг депшилгениң негелделеринге дүгжүп турар хаңы болгаш быжыг билиглер-биле уругларны чепсеглээр. Ук сорулгаларны шинтпирлээринге школаның партия организациялары улуг рольду ойнаар.

Школаның партия ажылы онзагай талалыг. Боттары өөредикчилер болгаш кижизидикчилер бооп турар кижилерге бүгү талалыг дуза-деткимчени көргүзер апаар. Оларның идей-теоретиктиг болгаш профессионал белеткелинден, ажылының стиль, методундан бистиң чүртувустуң идегели болгаш келир үезин — чалыы салгалдың кандыг болуру хамааржыр.

Партияның XXIV съездизиниң шинтпирлерин чайгылыш чокка боттандырып келгенинин түнелинде республиканың школаларының партия организациялары сан болгаш организас талазы-биле өзүп быжыккан, арга-дружулгазы калбарган. Оларның ажыл-чорудулгазында школачыларның өөредилге-кижизидилге ажылынга хамаарышкан чугула чүүлдерни шинтпирлээрде ажыл-херекчи, боттуг чорук көскү апарган. Ам республиканың школаларында ажылдап турар башкыларның дөрт кижиниң бирээзи-ле коммунист. Оларның чогаадыкчы идепкейи, энергиязы болгаш организакчы арга-шинээзи уругларны хаңы, быжыг билиглер-биле чепсеглээринче, коммунистиг нинтилелдиң идепкейлиг тургузукчуларын кижизидерияче угланган.

СЭКП хооркому болгаш райкомнар «сөөлгү үеде школаның партия организациязының ажылынга удуртулганы бедиткен. Ынчангаш дыка хөй партия организацияларының ажылының деңнели бедээн. Маңаа чижек кылдыр Сарыг-Септи № 2. Бай-Хаактың, Чыраа-Бажының ортумак школаларының партия организацияларының ажылын мактап болур. Бүгү талазы-биле ажыл-херекчи, тодаргай, организастыг чорук көскү, бот-боттарынга дузалажылга, четпестерге эптеш чок чорук, эгелээн херээн эчизинге чедирери, чаа чүүлдерин тарадып нептередири онзагай апарган. Перспективтиг планнаашкын, партия, профэвилел организацияларының ажылын кады углап башкарары, чангыс сорулгаже угландырары кол ужур-дузалыг.

Кызылдың № 7 школазының башкылар коллективиниң ажылы бүгү республикага билдингир. Маңаа партия организациязының, коммунистериниң салыышкыны эвээш эвес. Коммунистер боттарының хууда үлегер-чижээ-биле, хөй чылдар дургузунда ийи чылчылар чок ажылы-биле мактадыглар. Ук школа эрткен беш чылдың бүгү дургузунда 99-тан 99,5 хуу өөредилгиг бооп келген. Сес класс доозуп турарларының 98,5 хуузу ортумак өөредилгеде хаара туттунган. Сөөлгү беш чылда өөредилгезин ара каар таварылга болбаан.

Кызылдың № 15 школазының партия организациязы (секретары Н. П. Шуба) школаны кабинет системазынче шилчидер талазы-биле коммунистериниң инициативазын көдүргеш, ону амыдыралга боттандырган. Ук ажылды боттандырар мурнунда өскелерниң дружулгазын өөренип, тускай план ёзугаар чоруткан. Ооң түнелинде өөредилге чорудулгазы болгаш өөреникчилерниң билигже чүткүлү бедээн. Школа мурнакчыларының одуруунда кирген.

Сарыг-Септи № 2 школазының партия организациязында партия хуралдары коммунистерге кижизидилгениң ёзулуг школазы болуп турар. Анаа бүгү-ле өөредилге-кижизидилге айтырыгларын партийжи, ажыл-херекчи ёзу-биле чугаалажып турар.

Бүгү-нинти ортумак өөредилгени боттандырарынга өөредилге-кижизидилге ажылының бедик деңнели, билиглерниң хаңы, быжыг болуру улуг ужурдузалыг. Чадаанаңың ортумак школазында партия организациязында тус-тус эртемнер аайы-биле баш. кылаашкын, башкыларның бот-өөредилгези, адаиелер-биле ажыл дээш өске-даа айтырыглар кичээнгейниң төвүнде турар.

Аныяк өскенни коммунистиг бүзүрелге кижизидери эң чугула айтырыгларның бирээзи. Ук ажылдың чеднишкинниг болуру башкылар коллективтериниң теоретиктиг белеткелинден кол хамааржыр. Башкы кадрларның марксисчи-ленинчи өөредилгезин доктаамал кичээнгейге алыры партия организацияларының кол сорулгазы.

Школаларның партия организацияларының ажылында эки чүүлдер хөй бооп турары чугаажок. Ынчалза-даа шинтпирлезе чогуур айтырыглар амдаа эвээш эвес. Өөредилге хуузунуң нинти деңнелин Россия Федерациязының төп областарының деңнелинге чедир бедиперинче, башкылаашкынның шынарынче онза кичээнгей салыр апаар. Онгу беш чыл — шынарның болгаш ажыктыг чоруктуң беш чылы. Коммунистериниң болгаш бүгү башкыларның кол принциви: «бөгүн дүүнгүзүнден, даарта бөгүнгүзүнден улам эки ажылдаары» болур ужурлуг.

СЭКП-ниң XXV съездизинге УТКУШТУР!

ДҮН-ХҮН ДИВЕЙН

«Сибирьтехмонтаж» трест бүгү Чөөн Сибирьде улуг бүдүрүлгелериниң технологтуг дериг-хереселдерин эптеп тургузарынга специализастаттынган улуг гудуг организациязы. Трестиң участоктары Магаданда, Якутияда, Норильскиде, Красноярскиде, Пермьде, Сибирьниң Усолье хоорайында болгаш өске-даа черлерде ажылдап турар. Тывада база трестиң участогу бар. Ол коллектив «Тыва даг-дүгү» комбинаттың бирги эзлчээзи, «Тыва кобальт» комбинатты гудушкан.

Участоктуң монтажниктери «Тыва даг-дүгүмүң» ийнги эзлчээниң тудуунга боттарының күш-ажылчы үлүүн киирген. Бистиң треске онаашкан үлүгүүн эвээш эвес болганын хереченгелер чамдык чурагайларны, фактыларны көргүзейн. Ам ажыглалга киирериге белеткеп турарывыс комплексте 3 миллион хире рубльдиң гудугмонтаж ажылдары кылдынган. Бистиң монтажниктеривис барык 2 мун кезек технологтуг дериг-хереселдерни эптеп тургускан, 4 муң тонна металл конструкцияларын тургускан, 45 км хоолайларны болгаш 2 муң ажыг стандарттыг эвес деталгелерни салган.

«Тыва даг-дүгү» комбинаттың механизастаттынган деңнели бедик. Ынчангаш чүүк дамчыдарының автоматчыттынган схемалары мында испытеренгей. Ооң ужурунда конвейерлер монтажтаар талазы-биле улуг ажылдарны бистиң коллектив күүсеткен.

Амгы үеде Ак-Довуракта бистиң трестен 600 ажыг гудугжулар келген. Оларның күзелчүтаүлү база өске гудугжуларны дег: ийнги эзлчээни ажыглалга кииргеш, съезд ажыттынарынга чедир бараанныг продукциязы Терээн чүртта бээр.

Ажыглалга киирер комплекстиг бүгү участоктарында ажыл аажок күжениишкинниг. Бригада, участок бүрүзү тус-тус белдирлерни доозуп, дериг-хереселдерниң ажылдаарын шеңээр талазы-биле социалистиг хүлээлгелерни алган. Февраль 7-де руданы аургат руда цыгжаар складче киирген. Руданы арыглаар технологтуг шугумче киирер үе чоокшулааны-биле бүгү дериглелерниң чогумчалыг ажылдарын хынамчалыг шенеп, чедир кылдымаан чүүлдерни кылырынче монтажниктериниң күжүн моолдээн. А. Архиповтуң, И. Жолобтуң, И. Щукиниң бригадалары күш-ажылчы бедик көргүзүглериг.

Бистиң трест. Чөөн Сибирьде дика хөй гудугларда ажылдап турар. Ынчаларга «Тыва даг-дүгү» комбинаттың ийнги эзлчээниң тудуун доозуп, ол дугайын съездиге айтыкаары — эң чугула сорулга.

М. ЭЙДЛИН,
«Сибирьтехмонтаж» трестиң эргелекчизи.

БЕШ ЧЫЛДЫ—ДӨРТ ЧЫЛДА

Виктор Семенович Горевтиң удуртқан бригадазының кежигүннери Тываның электри четкилер коллективинде онгу беш чылды хуусаа бетинде күүседир дээш калбарган социалистиг чарыштың эгелекчилериниң бирээзи болган.

Бригаданың ажыл-ишчилери боттарының бар арга-аргаларын болгаш курлавырларын санап көргеш, онгу беш чылдың планын дөрт чылда күүседирип аззаал. Ынчангаш ай санында онаалданы 125 хуудан кудуматпазын хүлээлгелинде айтыкан.

Электри четкилериниң септекчилериниң сөглээри сөөлгү ажыл-херектери-биле харыылайн турар. Январьның болган февральдың эрткен баштайгы хонуктарынга планныг онаалдаларын ажыр күүсеткен. Кызыл районнуң Чербиде, Суктапта кыдынган септелге ажылдарының шынары эки болган графикти мурнап турар.

Бо коллективте В. Каблуков, А. Зиновьев, Е. Тяжелухин болгаш өске-даа электромонтерлар планныг онаалдазын хүн бүрү ажыр күүседип турарлар.

Бо бригадага эрткен чылдың төнчүзүнде коммунистиг хүш-ажылдың бригадазы деп атты тыыскан. Ол атка төлептиг болур дээш ажыл-ишчилер эки ажылдап туроруп.

Ю. ИВАНОВ.

КҮҮСЕДИРИНГЕ БҮЗҮРЕЛДИГ

Тоску беш чылдың доозукчу чылынын база ниитти беш чылдың планныг онаалдаларын болгаш социалистиг хүлээлгелерин Каа-Хемниң көмүр-даш разрезиниң коллективин чедиишкинниг күүсеткеш, бистиң республиканга социалистиг чарышка бирги черни эзлээн. Ынчангаш СЭКП обкомунуң, Тыва АССР-ниң Министрлер Чөвүлелиниң, облпрофчөвүлелдиң болгаш ВЛКСМ обкомунуң шилчилер Кызыл тудуг, бирги чертенниң диплому-биле шаңналган.

Коллективке чоокта чаа өөрүнчүг медээ келген. ССРЭ-ниң Хөмүр-даш үлеттүрүүнүң министерствозунуң бүдүрүлгелериниң аразында Бүгү-эвилелдиң социалистиг чарышка 1975 чылдың дөрткү кварталында разрез ийнги черни эзлээш, акша-биле шаңналган.

Чедиишкинниг күш-ажылы даэш алган шаңналдары дагжыларны улам сорук ышкын турар. Олар онгу беш чылдың баштайгы аймың планын хуусаа бетинде—январь 27-де күүсеткеш, онаалдадан ажыр 17 мун тонна хомур-даштыг хереселчилерге бергеп. Февраль айның баштайгы он хонуунуң планын шахтерлар ажыр күүседип, СЭКП-ниң XXV съездизиниң ажыттынар хүнүнге чедир ийи айлар планын күүседир дээш сөөлүн эзлеп шыдаарынга бүзүрелдиг.

Х. АЛАШ-ООЛ.

СЪЕЗДИГЕ ХУУДА БЕЛЭЭМ

СЭКП-ниң XXV съездизиниң ажыттынар хүнүнге чедир кайы хонуктар арткан. Бо төөгүлүг болуушкунга үткүштүр бистиң бригадавыстың кежигүннери күш-ажылчы бедик көдүрүлгүш күүнүг ажылдап турар.

1976 чылда бүдүрүлгениң ажыктыг болгаш ажылдың шынарын бедидер дээш, улус ажыл-агый планнарын чедиишкиниг күүседир дээш Бүгү-эвилел социалистиг чарышының дүтээмнинде СЭКП ТК-ниң, ССРЭ-ниң Министрлер Чөвүлелиниң, ВЦСПС-тиң, ВЛКСМ ТК-ның доктаалы-биле танышкаш, ону чүүлдүгүнүн, деткидивис.

Мен бодум хуумда партияның XXV съездизиниң ажыттынар хүнүнүң бетинде, февральдың 20-де, бо айның планын 100 хуу күүседип, кыварчаго материалдарның кампаазын чедип алырын хүлээтинчем.

Онгу беш чылдың баштайгы айы, январьның планын 136 хуу күүсеткен мен. Чаа чылдың баштайгы айында чедип алган чедиишкиним мени сорук кыыртен. Ынчангаш СЭКП-ниң XXV съездизинге үткүштүр алган хүлээлгемни күүседип шыдаарымга бодум-даа, мээң эш-көрүм-даа бүзүрелдиг!

И. ВЕНДЕРЛЫХ,
«Тыва көдээ гудуг» трестиң автобазазының чолаачылар бригадири.

ТУДУГЖУ ЭЖИМ ДУГАЙЫНДА

Кызыл хоорайның каткаат тудугларында ажылдап турар бызаңчыларның, дашчыларның белен эвес ажылжининиң дугайында хөй-де бижиттинген. Оларга чон чорчаарлыыр, амгы үеним чаагайжыттынган чүрттээга бажыңнарында чүрттап турар инженер-ооң тутканы тудугжуларга өөрүп четтиргенилередип турар.

«Кызыл гудуг» эргелелиниң дашчызы, хоочун тудугжу, хөлүшкак мергежилдя баштай чедип алганнарының бирээзи, мээң ажым Доңгак Чүлдүм-ооддуң дугайында маңаа чугаалакаадым.

Доңгак Чылбай-оолович 1959 чылда Кызылга көжүп келген. Совет Армилиң хүрээлединге шериг албанын эрттирип турган дөрткү разрядтың дашчы мергежилин чедип алган аныяк ооглу тудугжулар оорушку-биле хүлээп алганнар.

Тудугжу Доңгак баштайгы базымын Кызылдың 920 олут тут № 11 школазының тудуунга эгелээн. А ооңун ишти Доңгак Оинчүмаа ол тудутка хоюдуг белеткеп ажылдай берген.

Ооң бээр 17 чыл эрткен. Амгы үеде Доңгак Чылбай-оловичиң будүрүлгезиниң хоочуну, дуржулгалыг дашчы апарган. Бо үеевиң дургузунда ол та чеже кижиниң күш-ажылчы мергежилге өөреткен. А ооң холу-биле кылышпаан ажылы Кызыл хоорайда хонар. Бус-биле ажылдаар электроо станциязы, өске ажрыкка удур диспансер, «Кызыл» деп аалчылар бажыңы, № 26, 24 12 квартаддарда чүрттелге бажыңнары, яңы-бүрү уругтар албан черлери... Ооң тудушкан бажыңнары хөй.

Тудугжу мергежилиниң хаңдыышаан, кылган ажылынга ю-харыысалгалыг, коллективтиң хүндүткелии чаалап алган үлегерлиг эш Доңгак Чүлдүм-ооддуң дугайында 1965 чыл уттундурбас: ол Совет Эвилелиниң Коммунистиг партиязының кежигүнүне кирген. Ол улуг болуушкун-биле холбаштыр төлептиг эжиниске чүректиң хаңымдан байыр чедиргенивисти ам-даа утпаан мен.

Доңгак Чылбай-оолович СЭКП кежигүнүне кирип алган соонда партия организациязы ацаа агитатор болуруубиле даалганы бергеп. Ол хөй-ишпитчи даалгазын ак сеткилдиг күүседип, онаашкан участоктарынга үргүлчү барып, беседаларын ыдып, чүрттакчыларының амыдырал-чүртталгазы-биле доктаамал таныжып келгеп.

А 1975 чылдың октябрьда бөлүп эрткен «Тыва гудуг» трестиң коммунистериниң отчет-сонгуудалыг туралыгга Доңгак Чылбай-оолович Чүлдүм-ооддуң трестиң парткомунга кежигүнүге коммунистер бирээ-биле соңгаан.

Амгы үеде Д. Чүлдүм-оол дашчымның, бызаңчының, бетонщиктиң, электриктиң, кадыкчының мергежилдерин чедип алган. Ол — 1973, 1974 чылдарда социалистиг чарыштың тиилекчизи, «Тоску беш чылдың планчызы» деп хөрек демдээниң эдилекчизи.

Бистиң бригадавыска «1976—1980 чылдарда ССРЭ-ниң улус ажыл-агыйын хөгжүдериниң кол углацышкынары» деп партияның XXV съездизиниң СЭКП ТК-ның төлевилелиниң тускайлаттынган гурувуста, Доңгак Чүлдүм-оол ооңгу беш чылды 4 чыл 10 айда күүседир деп хүлээлгени алган.

Доңгак Чылбай-оолович ам Ак-Довуракта. Бүгү-эвилел улуг-дузалыг «Тыва даг-дүгү» комбинаттың ийнги эзлчээниң тудуунда бодунуң улут-хуузун киирип, планныг онаалдазын хүн бүрү 110 хуудан кудуматпайн келген. Партияның XXV съездизиниң төлептиг үткүүр дээш ол бүгү күжүн, арга-дружулгазын берип турар.

С. САНДАН,
Тыва АССР-ниң алдарлыг гудугжузу.

Сүт саалдазын көвүдедир

АҢГЫ-АҢГЫ ТҮҢНЕЛДЕР

Чөөн-Хемчик районнуң ажыл-агыйларының сүт-бараан фермаларының саанчылары, инек кадарчылары болгаш өске-даа ишчилери сүт бүдүрер база күрүнеге садар талазыбиле алган хүлээлгелерни хуусаа бетинде күүседир дээш шудургу ажылдап турар. Ынчангаш районнуң колхозтары, совхозтары сүт саалдазын көвүдетпишзин, январьның үшкү он хонуунда ийнги он хонукка бодаарга 1585 кг хөй сүттү күүрүеге сагкан.

Январьның ийи он хонуунда сагганынга дениээрге «Искра» колхозтуң Арыг-Бажы фермазы (эргелекчизи М. Лундуп) 780 кг, СЭКП-ниң XXII съездизи аттыг совхозтуң Дөргүн сүт-бараан фермазы (эргелекчизи М. Алдын-кыс) 545 кг, Ленин аттыг колхозтуң Кызыл-Чыраа фермазы (эргелекчизи Конгар-оол) 300 кг көвүдеткен. Ол сүт-бараан фермаларын саап турар инчти инектериниң бирээзинге онзагыдыр хүн бүрүде ортумаа-биле 5,3—8,9 кг сүттү саап ап турар. Бо чорук коллективтериниң ишчилери мал кыштагазашкынын челиишкинниг чорудуп, инектерге ажаалга-чемгерилгени улам эскерип турарындан хамааржыр.

Январьның сөөлгү он хонуунда сүт саалдазы-биле чарышка дээре түңнеди чедип алган. «Искра» колхозтуң Арыг-Бажы сүт-бараан фермазы СЭКП райкомунуң, райпрофсөвүлелдиң болгаш ВЛКСМ райкомунуң фермалар аразынга ол хонуктан шилчимир Кызыл тугун чаалап алган.

Сүт саалдазын элбедир талазы-биле чарышты чамдык ажыл-агыйларда партия, комсомол, профэвилел организациялары, көдээ Советтер, колхоз, совхозтарның удургукчулары четпес организастап турар. Оон харааны-биле сүт саалдазы элээп кэш ажылдаларны көвүдеевейн турар. Чижээ, январьның ийнги он хонуунда «Чыраа-Бажы»—1200 кг эвээжеткен, «Октябрь 50 чылы» колхоз биле «Большевик» совхоз чүгле 60—160 кг олуделиг болган. Ол колхоз, совхозтар бир инектен-не ортумаа-биле 2,6—3,1 кг сүт саап, куду түңнелдиг ажылдап турар.

Бар мал чемнерин ажыл-агыйжы ёзу-биле чарыгдап, инектерин доктаамал шын чемгерилге, ажаалга-биле хандырган, сүт саалдазын элбедири—үеним амгы негелдези ол.

М. СЕВЕН

ШАҢНАТКАННАР

РСФСР-ниң Ыяш ажыл-агый министерствозу Бүгү-эвилелдиң социалистиг чарыжының тиилекчилерин шеретпеген. Тыва АССР-деп ол чарышка Каа-Хем районнуң ыяш ажылагый чери тиилекчиге санаткан. Эрткен беш чылдың шалыпчыларын база шаңналдарга киргеп. «Тоску беш чылдың шалыпчызы» деп хөрек демдээ-биле он кижини шаңнаан. Оларның аразында Белгазында чазакчы Оюн Даңмаа, Ак-Туругда Анатолий Бараан болгаш өске-даа мурнакчылар бар. «1975 чылдың социалистиг чарыжының тиилекчизи» деп хөрек демдээ-биле 20 кижини шаңнаан. Ында Тожудан Кол Баян-оол, Чадаанадан Куулар Бичее-оол болгаш өске-даа шалыпчы ажылчыннар киргеп. Мурнакчылар хөрек демдектери-биле кады тураскаадыг белектерни база алыпаар.

Бистиң корр.

БЕДИТКЕН ХҮЛЭЭЛГЕЛЕР

Онгу беш чылдың бирги чыды — 1976 ажыл-агый чылында Чөөн-Хемчик районда хөй ажылдыг «Чыраа-Бажы» совхозтуң мал ажылдакчылары, ажылчын, албан-хаакчылары Бүгү-эвилелдиң социалистиг чарыжына киришпишаан, мал ажылының талазы-биле дараазында социалистиг хүлээлгелерни алганнар.

Совхоз төрүүр малдың 100 бажыңга оналаштыр 90 хураганны, 80 бызаанны, 75 кулунну, хөй бүрүзүнден 2 кг дуктуг, саар инек бүрүзүнден 1320 кг сүттүг саар, күрүнеге мал ажылының продуктуларын уштуп—410 тонналыг, сүттүг—480 тонналыг, дуктуг—54 тонналыг садар, күрүнеге садар малдың ортумак деңнизин болгаш малдың 300 кг, шээр малдың 40 кг чедирер.

Совхозтуң үш салбырлары боттарының аразында чарыштыг. Чыртакы салбыры 87 хураганны, бир хойдан 2,1 кг дуктуг, Хорум-Даг салбыры 87 хураган, 2,2 кг дуктуг, а Чыраа-Бажы салбыры 90 хураганны, 2,5 кг дуктуг алыр. Ол ышкаш сүт-бараан фермалары, саанчылар, инек кадарчылары болгаш чылгычылар база-да тускузукла бедиткен хүлээлгелерлиг.

Хүлээлгени алыры дээрге ажылдың чүгле эгези-дир, ону херек кырынга күүседирде органнакчы, шудургу күш-ажыл негеттиктер апаар.

«Социалистиг чарыштың негелделеринден, боттарынга алган хүлээлгелеринден ак сеткилдиг, шудургу күүседкен мурнакчыларны шаңнап-мактаарывыс тускай шаңналдарны тургузуп бадылаан. Ону тодаргайларга мынаар: Хойжуларга 4, саанчыларга 3, инек кадарчыларынга 3, бызаа ажаакчыларынга 3 шаңналдар бар. Бирги черни алган хойжуга эзер, чүтенниг аът, ийгизинге УАЧД-же баар халас путёвка, үшкүүнге дыштанныга бажыңынче баар путёвка, а дөрткүзүнге сүт тыртар машинаны бээр. Чарыштың тиилекчилерни шаңналары-биле хуран, хол шахтары, мотоцикледер, хевистер болгаш өске-даа чүүлдер хөй-биле көрдүртеп.

Социалистиг чарыштың түңнелдерин үндүрерде салбырларынын квартал санында, а сүт-бараан фермаларының хойжу бригадаларының, тус-тус хойжуларының, саанчыларның түңнелдерин ай санында түңнеп үндүрер.

Алдынган социалистиг хүлээлгелерни чогуур үезинде түңнеп үндүргеш, ону тус-тус киижилерге чедирери кол чүүл. Эртеге 1975 чылдың ажылынгы түңнелдерни чоокта чаа совхозтуң парткомунга чугаалаашкан үндүрген. Салбырлар аразынга биргелеринде Хорум-Даг салбыры алган, сүт-бараан фермазындан Мажалык фермазы тиилекчи боон үнген.

СЭКП-ниң эдилегчи XXV съездизинге хүш-ажылчы белектерлиг ужуражыр дээш «Чыраа-Бажы» совхозтуң бүгү ажыл-ишчилери ооңгу беш чылдың планнарын, алдынган социалистиг хүлээлгелерни күүседир дээш тура-соруктуг ажылдап турар.

О. КАРА-САЛ

Депутаттың БУЛУҢУ

ИДЕГЕЛДИ БАДЫТКААН

Улуг-Хем районунун Арыт-Үзүү кадаа Советинин депутаттар орлалынте Ишпт-оол Кыргысович Шанмак-биле ужураштым, оон ажыл-ижи-биле танышкан сис. Ол кодээ Советтин депутаттары күүсешчи комитетке үргулчу каап, боттарының депутат ажыл-чорудулгазын дыннадып турар. Бо удада Ишпт-оол Кыргысович сонгукчулары-биле залчеглиг ужураммалга кылыр, орта хол-баштыр күүсешчи комитеттин таланыпнан кандыг даалгалар бээрин билип алыр дээш келгеш ол.

Күүсешчи комитеттин секретары Татьяна Кыргысовна Мандан-оол Советке чоокку хүннерде болгаш эрткен айда болуп эрткен ажылдарны таныштырып олурду. Неделе мурнунда күүскомнун залчеглиг хурээлы болуп эрткен. Орта ниитиниң корум-чурумун камгалаарының дугайында болгаш Арыт-Үзүү ортумак школазының ооредилге-кижизидилге ажылының дугайында айтырыгларны чугаалашканың, ол талазы-биле хүлээп алган шиитпирлерни депутатка көргүзүп, таймылбырлап берди. Ниитиниң корум-чуруму совхоздуң Арыскан салбырының деиискээринде эки бооп турарын, ында арагалаар, чурум үрээр чоруктар барык-ла чок апаргаанын, а Ишпин-Хем талазында байдал ындыг-ла эки эвес болуп турарын депутатка дыннатканы, ол шиитпирлерни күүсеидир талазы-биле округунга канчыг ажылдарны чорударын Татьяна Кыргысовна чугаалады.

Ишпт-оол Кыргысович Шанмактың адазы совхоз төвүнден барык 20 ажыг километр черде. Ынчангаш ол кодээ Советке келгеш, эрткен хонуктарда чаа-чаа түүлдерни билип алган, сонгукчуларынга таныштырып берип турар. Бо удада ол күүскомнун шиитпирлерин болгаш оске-даа солун түүлдерни сонгукчуларынга - чугаалап бээр.

Депутат эрткен чылын болуп эрткен сессиларның материалдарын сонгукчуларынга таныштырары-биле чергелештирир, оларның мурнунга „Бодунун ажылының дугайында отчеттуу база кылган. П. К. Шанмак депутат хүлээлгезин ак сеткилдиг күүсетпишаан, бодунун харымсалгалыг ажылын кызымаккай күүсеиип, төрээн совхозунга чыл бүрүзе хой малды остурүп, совхозунуң экономиказын хегжүдеринге идепкейлиг киржип келген. «ССРЭ-де ажылчы чоннар депутаттарының Советтериниң депутаттарының эрге-хүлээлгелериниң дугайында» Хөөлүнүң негелдеринге дүүштүр ажылдап турар. Инда депутат кижи күнажылга үлегерлиг болурун база айтыкан. Ол негелдеге дүүштүр эш Шанмак болгаш оон ог-бүлезин чарышка бирги одурутка чорун келген.

Найыралдыг, аас-кежиктиг ог-бүленин чедишкинилерин тараалзында түннелер бадыткаар. Эрткен тоску беш чылдың чыл бүрүзүнде эки көргүзүглерни чедип алган. Ол чылдарның иштинде совхозуиун хой малынга 2354 хураганы немей остүрүп берген.

Ол ог-бүленин ажыл-ижин бо хүннерде удам харымсалгалыг, хайыыпкынынныг апарган. Инда малдың болдаашкыны кидин түүлүк чорун турар. Олар чайгыс-даа бош хуралган дораттас дээш турбаан турар. Орта баш удур белеткел ажылын чоруткан. Чаю хураганнарны менди остүрүнүн талазы-биле Анай Андреевна Шанмак түгле совхозта ийт, райында дуржулгалыг мурнаачыларның бирээзи.

Депутат Шанмактың ог-бүлези СЭКП-нин XXV съездизинге «1976—1980 чылдарда ССРЭ-нин улус ажыл-агыйын хегжүдеринин кол утпаныышкыннары» деп СЭКП ТК-ның төлевилеими танышкаш, 1976 чылда бедиткен хүлээлгени алган. Төрүүр 100 бош хойдан 102 хураганны, бир хойга оналаштыр 3,5 кг дүктү кырган алырын, 2 тонна будук-бүрүнү, 10 тонна сигенни, 12 тонна одекти белеткеп алырын, кыштагга кажаларны болгаш чурттапга бажының октябрь айда сеткеп алырын күлазигенвер.

Ишпт-оол Кыргысович школачы чылдарында-ла мал ажылынга сонуургалдыг чорааи. Ада-иези малчыннар болганыбыле оларган чал ажылын ооренип алган. Мурнакчыларыны арга-дуржулгазын ажыттап, ажылынга кызымаккай чоруубише ол мергежилдиг хөйлү апарган. Совхозтуң алдарлыг, ат-сураглыг кижилериниң одуруунда киргеи.

Депутатын сонгуткан округунуң сонгукчулары малчыннар болганы-биле оларның-биле оон харылзаазы барык доктаамал. Бот-боттарының ажыл-ижин-даа сонуургажып, арга-дуржулгазын-даа солчур үелер тургулаар. Сиген белеткелинни, хой кыргылдазының, чүүлдазының үезинде чыгдып келген үелерни ажыттап, депутат ынчан тайылбырмаселлыг ажылдарны кылып турар. Сонгукчуларның депутатка киирген чагыны бүүгээр автолавка ажылын чүрүмүткен, ол округтуң девискээринде малчыннарның бараан хандырылгазы экижээн. Малчыннарның школа назылыг уругларын шупту ооредип турар. Совхозтуң дирекция черинин талазындан малчыннарның амыдыралынче кошкак кичээнгей салып турарынга эш Шанмак өптеиилеп келген. Ол дугайында шүгүмчүлелдя кодээ Советтин сессиязының болгаш партия эге организациязының хуралынга кыпган. Оон кыпган шүгүмчүлелдерни бүүгээр ажыл боттанып эгелээн.

Депутат — күүрүне ажылдакчызы, чонунун бүрүн өргелиг төлээзи. Депутатты Советке сонгуп тура, сонгукчулар ында бедик идегелди бериир, боттап чагыларынга-биле, даалгаларывисты бүрүн күүсеидип шыдаар дээрзин илередип турган. Ындыг бедик идегелди депутат бүрүзү төлептин-биле күүседир ужурлуг. Ишпт-оол Кыргысович Шанмак сонгукчуларның ында бергеи бедик идегелин төлептин-биле бүүредип, бодунун хой-ниитин хүлээлгезин ак сеткилдиг, кызымаккай күүсеидип турар.

Ш. КАНДАН.

ДААРАНЫКЧЫ-ДЕПУТАТ

ЧУРУКТА: Кызылдың даараныкчызы, хоорай Советинин депутады В. Домгак.

М. ОЧУРНУҢ фотозу.

ТАНЫШТЫР

Уа, уе! Кайгамчык-ла шапкын-дыр сен!
Согуннаадыр буруңгаарлап бар-ла чор сен.
Үшүүр улуг, сөктүп четпес амыл-иштиң
Чөгүп турар, ханып турар үезин сен.

Шынап-ла, үе-шаг-биле нады амыдырал удам буруңгаар хөгжүп, улам-на нарыыдап, чаа-чаа болуушкуннар-биле долдунуп, ооң-биле нады янжилериниң амыдырал-чурттаагазы, арга-дуржулгазы күндең-хүнче байып орар. Кижилер—амыдыралдың чаяанчылары. Кайгамчык будуштуг кижилер бистиң аравыста амыларап, чурттап чоруур. Оларның чаагай мозу-шынарын, эвилең-ээдек аажы-чаңын ниижи магадап канмас. Ындыглар ажыл-ишчи чоруу, дузаарган, хүндүлээчел чажы-биле эш-оорүүнүң кичээнгейим дараан-на хаара тудуп келир. Амыдыралга ынак, кылыр ишке шалып, тудунгур, амгы үениң негелдези-биле чурттап чоруур бо хүннүң маадырларының овур-хевири ындыг болбас арга чок!

Бистиң үениң шапкын хөгжүдезиниң, чаагай иштиң улуг депшии-биле ында ындыг кишилер чонунуң мурнунга улам-на соруктуг, төлептиг ыыдыр нөстүп турар. Ынчангаш бис ынчыларга чергаарлаанып, оруп чоруур бис. Ам оларның чамдыктарының амыдырал, ажыл-херээ-биле номчуп үүлээрни таныштыраалы.

Кызыл хоорайның ачы заводунуң хоочунналарының бирээзи Тамара Степановна Бекшаева ол бүдүүлгеде 15 чыл ажылдап турар. Идик бышкычызы, коммунистиг нушажылдың шалынчызы. Хоорай Советинин депутадынга ол эрткен сонгуулдада сонгуткан. Хүүда планчын ай санында 125—130 хүүга күүсеиип турар.

ЧУРУКТА: Т. Бекшаева.

А. МОНГУШТУҢ фотозу.

КЕЖЭЭНИҢ МУРНУНДА МАКТАЛ

Кижи өзер, кидис шөйлүр. Кан чылдар мурнунда Күнгүртүүде Дудуп эшактың Июразы бичии уруг турган. Ам доорге, Тере-Холде эң сураглыг кижилерниң бирээзи, эрес малдың —сарлыктың ээзи апаарган. Ол дээрге, дожуун-оглаа, калыр-бөрт даглар, сыннар бажы тевер, торлур, моондактаглыр үүлеш чок нал. Оларны кадарган малчыннар-биле ужуражып чүгээлажыры бөлүн бергеимзер. Сарлыкчылар аалдарынга белеп-селеп машина чедип шыдавас.

Июра Бар-Хоо мээң шаанда тура билирим Үстүү-Балыктыгда ажылдап, чурттаан, төрээн чонунга бараан болуп чоруур болду.

— Сарлык малды азырап остүрери оске малдардан онзагай болгай, дуржулганы чүгаалап көрүүлерем — дээримге, Июра Дудуповна шала хүлүмзүрүй каапкаан:

— Меңге чаа солуа чүү боор, оске малчыннардан ооренип алган кижи-ле болгай мен—дээш чүгаалаан үлдирчылай-дыр.—Сарлыкты ажаан остүрери белең эвес, тайга, сыннарже чүткүүр, ужур чок дошкун мал-ла болгай. Шагының кайы-даа үезинде хайгаарак болза, чидип, үстүп-даа чоругулай базар. Оолдан турда кыштаг чоогундан ыратпас. Чаш бызаалары 2—3 хонук иштинде чылыг кажаага тургүүп, иезиңге ямырегре конучуг макдынчал болур. Камгалал эмин ижиртвр болза база тварлычалыг.

Июра Дудуповна амыдыралче башкыларны чаа кылып чоруур, чүгле 23 харлыг малчыидыр. Ол 1970 чылда аныяк ооң Балчын-биле ог-бүле тудкан. Амыдыралга чалгынналган аныяктар ол-ла чылын сарлык малдаар күүдезин колхоз баштаар черинге илереттеп. Чаагай үүленнің бо тургузукчуларын сарлык хүлээп алган, оларның бажын хораттас дээш амыр-дыжын боданыр, аа сеткилдиг ажылдан келген. Олар сарлык кадарган баштайгы чылында төрүүр чүс сарлыкка онаштыр сеген бөш бызаа олчалыг болган.

Ат-сураглыг малчын болуп, Тыва АССР-нин Дээди Советинин депутады болгуже чедир-үзүп эвес, беш чыл эрткен. Ол үениң дургузунда чону-биле эп-найыралдыг, бичеесткилдиг, топтуг-томаавыг, төлептиг чоруун чаңгыс чер чурттугларынга көргүзүп шыдаан. Беш-ле чылдың иштинде 700 ажыг сарлыкты колхозунга остүрүп берген.

Шынап-ла оларның кызымаа ажок. Кежээнин мурнунда макталп дээр болгай. Балчын биле Июра олар арга-дуржулганы боттарын-ла тывө боор, ам-даа чаа-чаа чедиишкиннерлиг болур. Оларга терехөлчүлер идегээр-даа, чоргаарышыр-даа. Июра Бар-Хоо чонун идегелии күүсеидир дээш моон соцгаар улам эки ажылдаар күзел-соруу хайгыын чоруур.

СЭКП Төп Комитединиң, ССРЭ-нин Министрлер Чөвүлелиниң, ВЦСПС-тиң болгаш ВЛКСМ Төп Комитединиң 1976 чылда будүүлгенин ажыктыын болгаш ажылдың шынарын бедидер дээш, улус ажыл-агыйның планның чедиишкинниг күүсеидир дээш Бүгүүвилелдиң социалистиг чарлыының дугайында доктаалын эдыжып, аңаа сорук киргеш, депутат Июра Бар-Хоо чаа хүлээлгени алган. Төрүүр чүс сарлыкка онаштыр 90 бызааны алырын, кыштан чаңгыс-даа баш мал хоратпазын быжыы-биле шиитпирлээн.

Аныяк коммунист, депутат Июра Дудуповна Бар-Хоо сонгукчуларның чагыларынга дыннангыр, ол дээш сагыш човаңгыр кижи. Кажан соңгудда мурнунуң хуралынга Күнгүртүт суурнуң чурттакчылары-биле ужуражып турда, Нарын биле Тере-Хөл ярлыкың оруун аптаарын орга плээстаар дугайында соңгуулашкылар чагыг кимнеп. Колхоз баштаар чери ону күүсеидир дээш шиитпирлиг хемчегларни алганының ачызында, ол шлапгында ол орук-биле кыдар-чаар материалдарны чайын доктаамал сөөртүр апаргыныдан колхоз эрткен чылын 1974 чылдан 880 ажыг тонна сигенни хойлу белеткеп алган. Амгы үеде мал чемя бүгү кодан-кадда чедиңгинеп, кыштаглашкын органнастыр чоруп турар.

Июра Дудуповна Балыктыгда төрөөжеиивер чөвүлелиниң даргазы. Ол малчыннар орнуунда эң эки культурлуг чурттага дээш социалистиг чарыпты организастаан. Балыктыгның малчыннарының ааз-оранныга баар болзундараа, оглерниң культуразы эки, хлебти боттары быжырып турар. Оон ында депутат Бар-Хоо партия комитединиң даалгазын сугтаар агитатор хүлээлгезин багай эвес күүсеидип келген. СЭКП ТК-ның партияның XXV съездизинге төлевилелии малчын оргелерге тайылбырлап турган. Аныяк малчыннар сарлык остүрүпнин хууда беш чыл планын 1975 чылдың октябрь айда күүсеткеп. Олар үүлге эрткен чылын бөшин 180 сарлыкты колхозка немей остүрүп берген.

Сарлыкчы ог-бүле оңгу беш чылдың планын 4 чыл 7 ай иштинде күүсеидирип хүлээлгеп.

К. ХЕРТЕК.

ТӨЛЕПТИГЛЕРНИҢ БИРЭЭЗИ

Сагыш кодээ Советинин депутады Е. Н. Ооржак—аныяк специалист кижи. Ооң туска мергежилээ — эмчи. Екатерина Ооржакка онаашкан ажылынга хамаарыштыр айтырыг салырымга, ол мынча диди:

— «Бүгү-ле эки түүлдү — бистиң уругларывыска!» — совет чурттуң доойлузу ындыг. Саглының Кызыл-Тей суурда уруглэрге бүгү талазың дескн сайымралын бээринге улуг сагыш салып, тавримчалыг байдалдарны тургузуп турар. Колхозчуларның уруглары ясли-садта омак-хоглуг ооуп турар. Мээң харылаң турар участогумда кол чүүл — бичии чаштарның аарый бээринге удур эмчилеглиг тарылшкыларны кылып, оларны хүн бүрү шинчип, хайгаарап эп, ажылдаары болур.

Е. Ооржак дорт чыл мурнунда Кызылдың эмчи училищезин доозкаш, ортумак эртемниг эмчиниң дипломуун холга алгаш, төрээн суурунга чедип келген. Ол ажылдап эгелээнинин башгайгы чылында-ла чаштарның кадыкшылын хайгаараар эмчи сестразының хүлээлгезин ак сеткилдиг күүсеидип, даандырган үүле-хөрөктиг уг-шинин билип, ында-бүрү аарыгларны тодарадырының аяын чоорту шиитсеидип апкан.

Бичии кижилерниң аажы-чанын билип аарыг кончуг берге. Ынчалза-даа чаш кижиниң психологиязын доктаамал ооренип, чыл санында мөөнеп ап турары аргадуржулга бо эмчиге дузалап турар. Аныяк эмчи келир үениң сагалының кадыкшылын намгалаар херекке билиг, мергежилии харам чокка бербишаан, сагыныгырлыынгыр, чогладыкчы ажылдап, аарыгларга удур демнесеиринің боттуг хемчегларни ап турар.

— Ам удавас ажыттынар партияның XXV съездизин бистиң чуртувуска кадык камгалалының моон соцгаар хөгжүдезиниң сорулгаларын айтыр. Партияның политиказы чоңнуң үйделин эрге-ажыктарын илередип турар болганда, опу ажыл-херек кырынга күүсеидиринден эске бедик харымсалга турбас. Ынчарның оңгу беш чылында мергежилиии бедиттинаан, улам кызыл ажылдаар мен—деп, ол чугаалаар болду.

Эмчи Екатерина Шүрүүтовна чүгле эмчи хүлээлгези-биле кызыгаарлаттынмайн турар. Ол Сагыл кодээ Советинин № 10 округтуунуң депутады болбушаан, хой-ниитин ажылдарынга идепкейлиг киржип турар. Чоокта чаа Хандагайтыга болуп эрткен улусчу чогладылга фестивалынга Саглының таңцычызы Катя Ооржактың оорү колхозчу бот-тавынгыр уран талантылыглар бирги черни хөлээп.

Шынап-ла саглыылар ажылдап-даа, ыыштанып-даа, ырлап-хөглеп-даа билир. Депутат, хой-ниитичи, эмчи Е. Н. Ооржактың аңаа киирип турар үзүү улуг.

Чоңунга бараан болуру — аас-кежии. Эмчи кыстың эчис күзели-даа ындыг.

Д. САЛЧАК.

ЧУРУКТА: Е. Н. Ооржак.

О. КАРА-САЛДЫЙ фотозу.

ЭЭЛЧЕГЛИГ КИЧЭЭЛ

Ажылчы чоннар депутаттарының Улуг-Хем район Советинин күүсеичи комитединиң черлер Советтериниң үлүртүү ажылдакчыларының политиктиг биилии болгаш хамаарышкан ажылынга мергежилии бедидер талазы-биле хемчегларин ап чорудуп келген. Оларның-биле семинарлар эрттиреринден аңгыда, совет түрүүлүг ооренир чыл хуусаалыг школазы тургускаан. Ында райкүүскомнуң кылдыстер эргелекчилери, албан организацин черлериниң удурткулары, хоорай болгаш кодээ Советтериниң күүсеичи комитеттериниң даргалары база секретарылары ооренип турар.

Бо чылын ол школаның ооредилгезин райкүүскомнуң бадыдаан программазын ёзугаар чорун, кичээлдерин айыткан хуусаазында эрттирип келгеп. Ооң ээлчеглиг кичээли Арыт-Үзүү кодээ Советке болуп эрткен. Кичээлдя ажылчы чоннар депутаттарының Улуг-Хем район Советинин күүсеичи комитединиң даргазы Д. С. Күүлар удуртуп эрттирген. Ол кичээлге Арыт-Үзүү кодээ Советтиң күүсеичи комитединиң ажылчорудулгазының дугайында илеткелдя күүскөм даргазы эш Ооң кылган. «УТКА 25 чылы» совхозтуң экономиказ хегжүдезиниң дугайында уе ажыл-агыйның директору эш Гончарюк илеткээн. Илеткел кылган иштериниң Советтиң болгаш совхозтуң ажыл-чорудулгазын ынчаар удуртуп турарын чугаалаанны дыннакчыларының арга-дуржулга солчулгазынга ажыктыг болган.

Школаның дыннакчылары кодээ Советтиң организас-массалыг ажылын-биле, ындыг херек эргелелии канчаар турустканын танышканнар. Чыл хуусаалыг школаның дыннакчылары кодээ Советте депутаттың орээлии сонуургап көргеннер. Инда депутаттарның доктаамал комиссияларының, хой-ниитии организацияларының ажылдакчыларынга таварымчалыг байдалдарны көрүүтүг шимеп дерзы. Ында кире бээрге кодээ Советтиң девискээр чүрүүм улуг самбырада кыдаш, азып каап. Сайгылгаан кыпсыр кюпканы базыптарга, сууларның школалары, клубтарын болгаш янзы-бүрү будүүлгелерни, албан черлерни, чурттапга бажынарын, кудумчуларын тодарадыр турар бижин-бичии янзы-бүрү өөрүт сайгылганнар чырый бээр. Кол шөрүүтүг черинде үлүг баштыкчы, Совет күрүшенин үдезиижекчизи В. И. Ленининиң чүрүүм аскан. Өрээлдиң үш талазы павазында үш ашты стендилерни кылган аскан. Бир стендиде депутаттарның фото-туруктарын шилден хоолаан, шөөрүгүн амып каан. Ында депутаттарның кылган ажылдарын бижээн документилерлиг папкаларны депутат бүрүүзүле кылган. Даражында стендиин доктаамал комиссиларының ажылынга турасхаткан. Комиссия бүрүүзүнүң тус-тус аттарын бижээш, оларның 1976 чылда кылып чорудар ажылынның планын болгаш кылган ажылдарның документтерлиг папкаларын депутат бүрүүзүле көргеннер. Ында депутаттарның доктаамал комиссиларының, хой-ниитии организацияларының ажылдакчыларынга таварымчалыг байдалдарны көрүүтүг шимеп дерзы. Ында кире бээрге кодээ Советтиң девискээр чүрүүм улуг самбырада кыдаш, азып каап. Сайгылгаан кыпсыр кюпканы базыптарга, сууларның школалары, клубтарын болгаш янзы-бүрү будүүлгелерни, албан черлерни, чурттапга бажынарын, кудумчуларын тодарадыр турар бижин-бичии янзы-бүрү өөрүт

Хой-ниитии организацияларының ажылынга хамаарышкан стендиин база шак ышчаар кылган. Депутат өрээлиниде депутаттарның ажыл-чорудулгазынга эргелекчи чүгүлө номнарны, литератураларны делгеп каан. Депутаттар доктаамал комиссиялардың кежигүннеринеп, хой-ниитии организацияларының удурткулгазының ачаа-чөлгеш, боттарының ажыл-чорудулгазынга херек түүлдерни билип ап турарлар. Ооң шилп ында кодээ Советтиң күүсеичи комитединиң 1976 чылда кылып чорудар ажылының планын болгаш Советтиң шиитпирлерин көскү черде азып каанын көрүүттүг. Ол бүгү совет турузуг ооредилгеге школаның дыннакчыларынга солун болгаш. Шагаа-Арыг хоорай Советинин күүсеичи комитеди ында ооренип чоокку хүннерде ажыдар.

Ол шиитпи ажыл-агыйның практиктиг ажыл-чорудулгазынга ажыктыг кичээлдерни моон соцгаар-даа эрттирерин Советтер ажылдакчыларының школазының программазында киргеп. Шак ында практиктиг ажыл-биле холбашкан кичээлдерни эрттирип турар болза, чер-чер Советтериниң күүсеичи комитеттериниң ажылдакчыларының Советтер ажылынга мергежилии бедидерине, мурнакчы арга-дуржулгаларны пептередиринге дыка-ла ажыктыг.

К. КҮЖҮГЕТ.

АДЫН СЫКПАС

Моңгун-Тайга районда «Малчын» колхозтуң аныяк хойжузу, Тыва АССР-нин Дээди Советинин депутады Чечек Сааяевна Мандыычы тоскуу беш чылда алган социалистиг хүлээлгелерин бүгү коргузүүлер талазы-биле ажыр күүсеткеп.

Ч. С. Мандыычы «Малчын» колхозтуң дуржулгалыг хой-жуларының бирээзи. Кара-Ховаға хой кадарып эгелээн башгайгы чылын Чечек сактып келгеш, ам харын-даа каткызы келир.

— Хой кадарып киргемивистиң эге хүннери үттүндүрбас. Ылаңгыя кымын хойларывыс каапаан турлар ёрги дээш будуң дүне дургузунда кажва иштин каш-даа катап үнүп барып бакылаар бис. Шала часкаар суг мал чеми эвээжеп эгелээрге, даарта дорван-на төрүп кыар ышкаш сагындырар, сагыш-сеткил дүүрер холзеп үнер. Кыштың төнчүзү чок кымның келир — девидеичиг-ле турган ийин — деп, Чечек Сааяевна чугаалаар.

Сагыш човаавыкпының дувуреиинг үези эрткеп. Аныяк хой-жу Чечек Мандыычы ам — тоскуу беш чылдың талалычызы, колхозунда хүндүткелдиг кижилериниң бирээзи. Чүс баш хойга онаштыр хураган-даа алыр, бир баштан дүк-даа кырганыр талазы-биле бодунуң хөрөөниң ёзулуг мастери болу берген.

Малчын шынарның болгаш ажыктыг чорукту бедидериниң онгу беш чылынга баш удур дыннамчалыг белеткеннп, хой-ниитиң продуктулуг чорууи бедидеринче углавган хемчегларын планнап, одар-белчиирин шын хуваап, хамаарышкан ажылынга харымсалганы бедиткеп.

— Хой кадарып киргемивистиң эге хүннери үттүндүрбас. Ылаңгыя кымын хойларывыс каапаан турлар ёрги дээш будуң дүне дургузунда кажва иштин каш-даа катап үнүп барып бакылаар бис. Шала часкаар суг мал чеми эвээжеп эгелээрге, даарта дорван-на төрүп кыар ышкаш сагындырар, сагыш-сеткил дүүрер холзеп үнер. Кыштың төнчүзү чок кымның келир — девидеичиг-ле турган ийин — деп, Чечек Сааяевна чугаалаар.

Сагыш човаавыкпының дувуреиинг үези эрткеп. Аныяк хой-жу Чечек Мандыычы ам — тоскуу беш чылдың талалычызы, колхозунда хүндүткелдиг кижилериниң бирээзи. Чүс баш хойга онаштыр хураган-даа алыр, бир баштан дүк-даа кырганыр талазы-биле бодунуң хөрөөниң ёзулуг мастери болу берген.

Малчын шынарның болгаш ажыктыг чорукту бедидериниң онгу беш чылынга баш удур дыннамчалыг белеткеннп, хой-ниитиң продуктулуг чорууи бедидеринче углавган хемчегларын планнап, одар-белчиирин шын хуваап, хамаарышкан ажылынга харымсалганы бедиткеп.

Хойжу Ч. С. Мандыычы Тыва АССР-нин Дээди Советинин кодээ ажыл-агый талазы-биле доктаамал комиссиязының кежигүнү болбушаан. Каргының № 77 сонгулда округунуң депутадын хүлээлгезин ак сеткилдиг күүсеидип, сонгукчуларның чагыларынга кичээнгейлиг, негелделиг чорууи коргузүүн келген.

Ч. С. Мандыычының коданында эмгы үеде 304 төрүүр хой бар. Оларның шыдаа-деңгээ эки.

Хойжу-депутат Ч. С. Мандыычы СЭКП-нин XXV съездизинге үткүштүр шынарның бешки чылының баштайгызында бодунга алган социалистиг хүлээлгезин эрестиг күүсеидип, муснакчы малчын диптеи адыш сыкпайн ажылдаарынга бүзүрелдиг.

«Малчын» колхозтуң баштаар черн хойжу Ч. С. Мандыычының үре-түңнелдиг үдегерлиг эки ажылын үнелеп, ону өртектиг бараан, хүндүлүг бижиктер-биле хой удаа шаңнаан.

Чечек Сааяевна соруудашкан чымыжынга үргүлчү соруу кыптыгып, амыр-дыжын харончанмайн ажылдап чорууруунан ангыда, хой-ниитиниң ажылынга идепкейлиг киржип, алыс боду депутат кижи болганы, чонунуң амыдырал-чуртталгазын экижидериниче үтланган күүрүс ушур-дузалыг улуг херектерни чедиишкиниг шиитпирлээнии чоруур.

— Совет депутат болуру — бедик хүндүткел болгаш харымсалга. Чүге дээрге бистиң шиитпилелде депутатка күүрүне эрге-чагыргазын башкарар, оон тура-соруун болгаш сонуургалын илередир кылдыр чон аңаа эрге бергеп — деп, хойжу-депутат Ч. Мандыычының чугаазы долу үндезиниг. Чүге дээ депутат кижи чонунуң эрге-ажыктарының талазында, оон күзел-бодалының илередикчизи дээрзин Чечек Сааяевна эки билир.

С. ДАҢЗЫ.

ЧУРУКТА: Ч. С. Мандыычы.

М. АЛЕКСЕЕВТИҢ фотозу.

Төрээн чуртувуста

АЛМА-АТА. Казахстанның найысылалында политиктиг болгаш техник-экономиктиг билиглерни ооредиринииң улусчу университединде амыдырал химиязының заводунда ажыттынган. Ол дээрге казах найысылалдың чүс дугаар ында ооредилге-кижизидилге институдунда ажыттынган. Ол дээрге казах найысылалдың чүс дугаар ында ооредилгеери-дир. Оон политиктиг болгаш экономиктиг ийи факультеттеринде будүүлгелиг чүс ажыг мурнакчылары ооренип эгелээн. Университединиң программазыйи ийи чыл хуусаалыг тургускан. Амгы үеге ында улусчу университеттерде 40 муң хире алма-аттавылар ооренип турар.

• • •

ТИРАСПОЛЬ. (Молдав ССР). Шүткүлге машиналары ында заводтуң эптекчи-слесарьларының бригадири Семен Куколга хары утта ийи шаналды тывыскам. Олар—«1975 чылдың социалистиг чарыжының тиилекчиин» болгаш «Молдав ССР-нин тергиин культура ажылдакчызы» деп демделгер-дир. Ол ук будүүлгеге чериде чөзүрбе чыл ажылдаан болгаш ол дире ус шиитиже ырлап келген. С. Куколдун бот-тывыктыг ураа чүүлге кириишкенинин түңнелинде ол 29 хүндүлел бижиктер болгаш дипломнар-биле шаңнаткан.

• • •

МИНСК. БССР-нин Эртемнер академиязының институду чаа хевирии — минерал-гуминнит чемницчиндилгени кылып турустскам. Ында чемницчиндилгени ажыглаарга, гектардан-на 4—6 центнер тараанны, 30 центнер картофелды немей алыр аргалыг. Ол чорук «дужут витаминниң» чаа штамнары-биле холбашкан. Ол чемництиг үүлдерни будүү-чартык — ийи ай иштинде чоорту неитередир аргалыг. Ынчангаш минералдыг чемницчиндилгелерни ажыглаттыпар хемчээли 25—30 хуу улгадыр турар-дыр.

• • •

АШХАБАД. «Совет Туркменистаи» колхозтуң радио белдиринии ажылдап эгелээр аялгазы февраль он дөртте бир муи катап чаңгыланган. Республиканың иогаа ажылдыг ий дээре ажыл-агыйнга СЭКП ТК-ның, ССРЭ-нин Министрлер Чөвүлелиниң, ВЦСПС-тиң болгаш ВЛКСМ ТК-ның «Тоску беш чылда күш-ажылчы маадырлыг чорук дээш» тураскаал демдээн тыпсырыпта ол юбилейжи ламчылылгазын тураскаткан. Колхозтуң радио белдири ам он чыл ажылдаан турар. Суурнуң сураглыг кижилери, а ол шыкаш лаучылар — лекторлар, политиктиг таймылбырлакчылар, юристер, эмчилер-даа оон микрофонунга үргүлчү чүве чугаалап турар.

• • •

ТАШКЕНТ. Кино тыртыраринга хандыкшылдыгларның Узбекистаның найысылалында бир-ле дугаар фестивалы Ташкентиниң агрегат заводунуң студиязының тыртыгларны «Хоочуннарның тайбың ажыл-ижин» деп фильм-биле эгелээн. Оон кол-ла темазы—күш-ажылчы кижи. Ол корулледе 20 улусчу студия киржип турар. Ол шыкаш Казахстаның, Киргизиянын, Таджикистаның кинога хандыкшылдыгларын база-ла солун ажылдарны бараалгадып турар.

• • •

ОДЕССА. Донииск суурда мебель бажыңы ажыглалта кирген. Ол дээрге областо чү улуг дээн мебель салыыр-дыр. Колхозчулар оон янзы-бүрү гарнитурларны, бажың эт-херекселдерни шилип ап турарлар. Сөөлүн алыкчы дыкызыда айыттынган кандыг-даа мебельди чагыдып ап болур. Оларны район аазы область төрүүдеп дорван-на эккел бээр. Бо чылын кодээ черлерде ындыг дөртен хире салдылар 12 миллион рубльдиң барааннарын сөөр.

• • •

РЯЗАНЬ. Рязань ГРЭС-тиң башгайгы агрегадының ажылдап эгелээн үезинден бээр он миллиард киловаттчак элевтри энергиязын февраль он дөртте ажылдадып үндүрген. Оон-биле СЭКП-нин XXV съездизинге алдар кылыыр ол коллективтиң алган хүлээлгези күүсеттингеп.

• • •

ТЮМЕНЬ. Барыын Сибирьның нефтчилери чыл эгезинден бээр 20 миллион тонна нефтини казып тывааннар. Эрткен чылын ол ыяк хемчээлдиг суук оттуулар чүүлдү казып, тывырыгга оон-ла хүн хой үе үнгеп.

КРАСНОЯРСК УКСААЛЫЫН ӨСТҮРЕР

Тес-Хем районунуң «Чодураа» колхоз чаа тургустунуп турда тыва уксаалыг хойлуг турган. Шинчаң хой ажылындан орулга алыр хамаан чок, харын каражалыг болуп, колхоз чылдың-на ореден үнмейн турган болгай. Бир хойдан-на 0,5—0,7 кг дүк кыргын алыр, а чамдык коданнарның көргүзүглери оон-даа куду болуп турганын ам-даа утпаан мен.

Удаваанда республиканың дүржулга станцилиндан түскай артемнигдер келгеш, колхозтуң кара баштыг ак хойларын түскайлап үскеш, чингенарын дүктүг алтай уксаалыг кошкарлар-биле хайнактап, тарып боозадыр ажылды чоруткан.

Чажырып канчаар, баштай бергелерге табаржып турдувус. Ажылга мергежилиг-ле болуур эвес, чаа тарыттынген чаңы хураганнар бистиң черивистиң байдалынга таарышпас, кынчаңаш оларны алырап, чемгерери алзам берге боор чүве чоран. Оон ангыда, кынчаң колхоз мал чеми белеткевес турган. Кымын алза-да, эвээш хемчээлдиг болур. Кынчаңаш чедишпейн баар. Кынчалза-да ол бергелер чоорту ажып эртингеп. Малдың кажаа-хораазын ангыдып, семтеп, чылыгдап, мал чемнин четчири-биле белеткеп. ам, инити байдал ажыкшы келгенде колхоз чылда киирип алыр бүгү орулгазының 70 хуузун хой ажылындан ап турар апаргап.

Колхозтуң хойжуларының, түскай артемнигдериниң каш чыл уламчыда чорудуп келген ажылы хлаас барбаан. Колхозтуң бүгү хоюнуң 90 хуузун чингe нарын дүктүг болгаш чартык нарын дүктүг кылдыр остүрүп алдывыс. Оон түнелиндe хойжу бүрүзү ажылынга мергежип, чүс хойдан-на 90-дан 126 чедир хураганны камгалап. хой бүрүзүнден-не 2,5-ден 3 кг чедир дүктү кыргып ап турар болу бергеп. Дүк талазы-биле чамдык хойжуларның коргузүглери оон-даа бедик.

Ажыл-агыйның түскай артемнигери кынчаң болгай эвес ажылдап, биеке, хойжуларга улуг дузаны коргусевинер.

Соңгу үеле бистиң колхозтуң хой ажылы мурнуку дег эвес апырган. Ам коданнарда кандыг-даа уксаанны бар. Шуптуг холушкак. Тыва, алтай, красноярск уксаанның хойлары каттышкан, шуут «көкарып» калган. Оон тыпсып кээп турарының чылдагааны болза, чамдык хойжулар тураан-на кошкарын коданга «оорлап» артырып алгаш, ону хойга салып турары. Ындыг эдергилгенин түүнели кандыг болуру билдингир болгай. Аңаа чижек кылдыр бистиң колхозта чамдык мурнакчы хойжуларының белии хойнуларын дүктүг алтай уксаалыг кошкарлар-биле хайнактап, тарып боозадыр ажылды чорудуп турда-ла, хойга кошкарлар салып тургаш, апрель-май айларда база болдадып, чүрүм үреп турар чоруктар чаңчыл болуп бар чыдар.

Мен бодап көөрүмге, бистиң бо черге, хойну красноярск уксаанның кошкарлары-биле хайнактап, тарып боозадыр ажылды кол болдургаш, колхозка хой ажылын баштай сайырадып турганы ышкаш ажылдаар болза, хой продукциязын хойдан ап болур деп бодаар мен. Чүге дээрге красноярск уксаанның хойлары дүктүг, дениг-даа талазы-биле кижилерниң коргузүглерин оон-даа бедик.

Ажыл-агыйның түскай артемнигери кынчаң болгай эвес ажылдап, биеке, хойжуларга улуг дузаны коргусевинер.

Соңгу үеле бистиң колхозтуң хой ажылы чаа тургустунуп турда тыва уксаалыг хойлуг турган. Шинчаң хой ажылындан орулга алыр хамаан чок, харын каражалыг болуп, колхоз чылдың-на ореден үнмейн турган болгай. Бир хойдан-на 0,5—0,7 кг дүк кыргын алыр, а чамдык коданнарның көргүзүглери оон-даа куду болуп турганын ам-даа утпаан мен.

Удаваанда республиканың дүржулга станцилиндан түскай артемнигер келгеш, колхозтуң кара баштыг ак хойларын түскайлап үскеш, чингенарын дүктүг алтай уксаалыг кошкарлар-биле хайнактап, тарып боозадыр ажылды чорудуп турда-ла, хойга кошкарлар салып тургаш, апрель-май айларда база болдадып, чүрүм үреп турар чоруктар чаңчыл болуп бар чыдар.

Мен бодап көөрүмге, бистиң бо черге, хойну красноярск уксаанның кошкарлары-биле хайнактап, тарып боозадыр ажылды кол болдургаш, колхозка хой ажылын баштай сайырадып турганы ышкаш ажылдаар болза, хой продукциязын хойдан ап болур деп бодаар мен. Чүге дээрге красноярск уксаанның хойлары дүктүг, дениг-даа талазы-биле коргузүглери оон-даа бедик.

Ажыл-агыйның түскай артемнигери кынчаң болгай эвес ажылдап, биеке, хойжуларга улуг дузаны коргусевинер.

Соңгу үеле бистиң колхозтуң хой ажылы мурнуку дег эвес апырган. Ам коданнарда кандыг-даа уксаанны бар. Шуптуг холушкак. Тыва, алтай, красноярск уксаанның хойлары каттышкан, шуут «көкарып» калган. Оон тыпсып кээп турарының чылдагааны болза, чамдык хойжулар тураан-на кошкарын коданга «оорлап» артырып алгаш, ону хойга салып турары. Ындыг эдергилгенин түүнели кандыг болуру билдингир болгай. Аңаа чижек кылдыр бистиң колхозта чамдык мурнакчы хойжуларының белии хойнуларын дүктүг алтай уксаалыг кошкарлар-биле хайнактап, тарып боозадыр ажылды чорудуп турда-ла, хойга кошкарлар салып тургаш, апрель-май айларда база болдадып, чүрүм үреп турар чоруктар чаңчыл болуп бар чыдар.

Мен бодап көөрүмге, бистиң бо черге, хойну красноярск уксаанның кошкарлары-биле хайнактап, тарып боозадыр ажылды кол болдургаш, колхозка хой ажылын баштай сайырадып турганы ышкаш ажылдаар болза, хой продукциязын хойдан ап болур деп бодаар мен. Чүге дээрге красноярск уксаанның хойлары дүктүг, дениг-даа талазы-биле коргузүглери оон-даа бедик.

Ажыл-агыйның түскай артемнигери кынчаң болгай эвес ажылдап, биеке, хойжуларга улуг дузаны коргусевинер.

Соңгу үеле бистиң колхозтуң хой ажылы мурнуку дег эвес апырган. Ам коданнарда кандыг-даа уксаанны бар. Шуптуг холушкак. Тыва, алтай, красноярск уксаанның хойлары каттышкан, шуут «көкарып» калган. Оон тыпсып кээп турарының чылдагааны болза, чамдык хойжулар тураан-на кошкарын коданга «оорлап» артырып алгаш, ону хойга салып турары. Ындыг эдергилгенин түүнели кандыг болуру билдингир болгай. Аңаа чижек кылдыр бистиң колхозта чамдык мурнакчы хойжуларының белии хойнуларын дүктүг алтай уксаалыг кошкарлар-биле хайнактап, тарып боозадыр ажылды чорудуп турда-ла, хойга кошкарлар салып тургаш, апрель-май айларда база болдадып, чүрүм үреп турар чоруктар чаңчыл болуп бар чыдар.

Мен бодап көөрүмге, бистиң бо черге, хойну красноярск уксаанның кошкарлары-биле хайнактап, тарып боозадыр ажылды кол болдургаш, колхозка хой ажылын баштай сайырадып турганы ышкаш ажылдаар болза, хой продукциязын хойдан ап болур деп бодаар мен. Чүге дээрге красноярск уксаанның хойлары дүктүг, дениг-даа талазы-биле коргузүглери оон-даа бедик.

Ажыл-агыйның түскай артемнигери кынчаң болгай эвес ажылдап, биеке, хойжуларга улуг дузаны коргусевинер.

Колхозтуң хойжуларының, түскай артемнигериниң каш чыл уламчыда чорудуп келген ажылы хлаас барбаан. Колхозтуң бүгү хоюнуң 90 хуузун чингe нарын дүктүг болгаш чартык нарын дүктүг кылдыр остүрүп алдывыс. Оон түнелиндe хойжу бүрүзү ажылынга мергежип, чүс хойдан-на 90-дан 126 чедир хураганны камгалап. хой бүрүзүнден-не 2,5-ден 3 кг чедир дүктү кыргып ап турар болу бергеп. Дүк талазы-биле чамдык хойжуларның коргузүглери оон-даа бедик.

Ажыл-агыйның түскай артемнигери кынчаң болгай эвес ажылдап, биеке, хойжуларга улуг дузаны коргусевинер.

Колхозтуң хойжуларының, түскай артемнигериниң каш чыл уламчыда чорудуп келген ажылы хлаас барбаан. Колхозтуң бүгү хоюнуң 90 хуузун чингe нарын дүктүг болгаш чартык нарын дүктүг кылдыр остүрүп алдывыс. Оон түнелиндe хойжу бүрүзү ажылынга мергежип, чүс хойдан-на 90-дан 126 чедир хураганны камгалап. хой бүрүзүнден-не 2,5-ден 3 кг чедир дүктү кыргып ап турар болу бергеп. Дүк талазы-биле чамдык хойжуларның коргузүглери оон-даа бедик.

Ажыл-агыйның түскай артемнигери кынчаң болгай эвес ажылдап, биеке, хойжуларга улуг дузаны коргусевинер.

Соңгу үеле бистиң колхозтуң хой ажылы мурнуку дег эвес апырган. Ам коданнарда кандыг-даа уксаанны бар. Шуптуг холушкак. Тыва, алтай, красноярск уксаанның хойлары каттышкан, шуут «көкарып» калган. Оон тыпсып кээп турарының чылдагааны болза, чамдык хойжулар тураан-на кошкарын коданга «оорлап» артырып алгаш, ону хойга салып турары. Ындыг эдергилгенин түүнели кандыг болуру билдингир болгай. Аңаа чижек кылдыр бистиң колхозта чамдык мурнакчы хойжуларының белии хойнуларын дүктүг алтай уксаалыг кошкарлар-биле хайнактап, тарып боозадыр ажылды чорудуп турда-ла, хойга кошкарлар салып тургаш, апрель-май айларда база болдадып, чүрүм үреп турар чоруктар чаңчыл болуп бар чыдар.

Мен бодап көөрүмге, бистиң бо черге, хойну красноярск уксаанның кошкарлары-биле хайнактап, тарып боозадыр ажылды кол болдургаш, колхозка хой ажылын баштай сайырадып турганы ышкаш ажылдаар болза, хой продукциязын хойдан ап болур деп бодаар мен. Чүге дээрге красноярск уксаанның хойлары дүктүг, дениг-даа талазы-биле

Силернин хууда үлегериңер

Ажы-төл, аныяк-өскенниң кижизидилгезинин дугайында айтырыг—бистиң келир үевистиң дугайында айтырыг. Уруглар кижизидилгезинге өг-бүлениң ролюнүң улуг болуру кымга-даа билдингир. Ажы-төлдүң кандыг болуру, хамыктың мурнунда, ада-иедеи хамаарыжыр. Төрүттүнген үезиниден эгелээш уруг өг-бүлениң салдарынга өзер. Оон баштайгы бодалдары, билиглери өг-бүлеге тыптыр, ажы-чаңы база хевирлеттинер.

Өг-бүлениң аммыралын шын оргазинастары шын кижизидилгениң үлезинин болур. Үлегериң кижизидикчи күжү чүдел? Ол болза урулларның өттүнериңе чүткүлдүү болгаш салымныы-биле тайылбырлаттынар. Бичии уруглар өттүнүүчёл болур. «Өттүнүүчел чорук кижиниң угаан бодаар шинээзиниң кошказ-биле холбашкан — деп Н. К. Крупская бижээн.— Уруг үргүлүг кым-бир кижини — акызын, артых күштүг болгаш утазыныг эжин, авазын өттүнер». Чамдыкта ол тзарымча чок чүүлдеринда өттүнө берглээр.

Чүвени чедир билбези-биле, амыдыралчы дуржулгазының чогу-биле уруг долгандыр турар кижилериниң кылган чүүлдерин өттүвер. Чаш уруглар улуг улусту медереп билбейн, өттүнөр болза, элээди уруглар улуг улусту шуут-ла медереп-биле өттүнер. Улуг улустуң шын эвес чүруму, өг-бүлеге шын эвес аажы-чаңы уруглара ынчангаш багай салдарлыг.

«Ада-иениң бодунга негелдези, өг-бүленинге хүндүткели, бодунуң базым бүрүзүн адаие өзүүр-биле хынаары — кижизидилгениң баштайгы болгаш эң кол аргазы ол. Кижизидикчиниң бодунда улуг четпестер бар болза, кандыг-даа биижмел тайылбыр дузалап шыдавас» деп, А. С. Макаренко бижээн.

Өг-бүлеге боттарының чуруму, харызааларының шын болурунче ада-иелер бир дугаарында кичээшгей салыр ужурлуг. Төлептиг өг-бүлеге кижизиттинген оол азы уруг ада-иезиниң күш-ажылга болгаш кижилерге хамаарылгазын шингээдип алыр.

Уругларга сагыш човангыр болурунуң кайгамчыктыг үлегерин кижи төрелгетениң улуг генийи Карл Маркс биске арттырып каан. Бүгү кижилер ышкаш, ол уругларынга дыка инек чораан. Хөстүг үе-шагын уруглары-биле кады эрттирер турган, оон үш уруу ажылчын шимээшкиниинің идепкейлиг киржикчилери чораан болгай.

Ада-иелерге

Ульяновтарның өг-бүлезе кайгамчык найырадыг өг-бүленің үлегери. Ол өг-бүлеге социалистиг революциянын гениалдыг баштыңчызы В. И. Ленин озуп келген. Ильичиниң авазы Мария Александровна барык-ла бүгү хостуг үезин авазынга ышак болгаш ону хүндүлеэр уруглары-биле кады эрттирер. Өг-бүленің бүгү кежигүннери бот-боттарын хүндүлежир, аразында эптиг, чазык, деглүг. Илья Николаевич база-ла уруларынга ынак, хостуг үезин оларның-биле эрттирикээр чораан. Ада-иениң болгаш улуг кижилериниң үлегери Ульяновтарның өг-бүлезинге кижизидилгениң күштүг чепсээ боол чораан. Ынчангаш бо өг-бүленің уругларының шупту революстулар апарганы таварылга эвес.

Ада-иезин уругларынга эки үлегер болуруюүл. өг-бүленің амыдыралы болгаш харылзаалары уруларга эки шыпарларны кижизидип турарының чижектерин бистиң бөгүнгү амыдралывыстан хөйүү көргүзүп болур. Чижээ: бистиң «Чодураа» колхозтуң хоочун колхозчулары Баткарларның өг-бүлези он уруглуг. Олар уругларын үлегериг кижизидип турар. Өг-бүленің эзлери кайызы-даа тускай эртем дооспаан эге билиглиг улус. Ынчалза-даа олар амыдыралдан кажан-даа чыдып калбаанар. Кайызы-даа колхоз бүдүрүлгезинің мурнакчылары. Уругларынга кажан-даа узуп суртаал кылбас, ынчалза-даа эки ажылдап, найыралдыг чурттап, ажы-төлүн сагыш салбас, бети дээрге дээш үргүлчү сагыш човап чоруурлаар. Баткар Чедей — мурнакчы саанчы, маадыр не, Баткар Чооду — инек фермазының бригадири. Оларның улуг уруглары школа доозуп, төрээн колхозунда янзы-бүрү адырларда мурнакчы ажылдап турарлар. Чамдык уругларын дээди өөредиглиг черлеринде өөренип, оон бичиилери — школада, артыкаларын — ясли-садта.

Баткарларның уруглары бизнеси-не күш-ажылга инак, сагылга-чурумнуг, эвилең-эзелдеп, өөренири эки, кызымак улус. Кыс уругларын авазының саанчы-мергежилиниге хандыкшылдыг. Чайгы дыштанылтезіз авазының инектерин улуг улустан дудак чок саар. Бо өг-бүле чүгле боттарының ажы-төлү дээш эвес, харын школага-даа бо-ла келген, аныяк-өскенге сүме каткан чоруур.

Ол-ла колхозта Адыя Долума, Валентина Дивин оларның уруглары доктаамал эки өөренир, арыг-силиг, чурумнуг, чараш аажы-чаңныг. Оон ужуру база-да ада-иениң эки үлегеринде. Шак ындыг ада-иелер бисте хөй.

Бир эвес ада-ие доңгун, мактанычал азы арагага сундулуг дээш оске-даа бак чаңчылдарлыг болза уруг-дарыгга эки салдар болбазы билдингир. Бир дыннаарга мынчап-даа турар ада-иелер тургулаар: «Мындыг бак чаңчылды кайыы тып алганы ол? Бис ынчаар өөретпээн-не болгай бис». Шынап-ла бис эки үүвеге өөредип турар бис, ынчалза-даа сос-биле суртаалбиле өөредип чораан-дыр бис. Өг-бүленің амыдыралы, мөзү-шынары, амыдыралдың бүгү байдалдары бистиң эки күзелиивисти быжыглаваанны ол-дур. Арагаже хандыкшыыр, уруг-дарыынга сагыш човангыр эвес ог-бүлелер бисте база бар болбайн аав. Чижээ: Чамгын-оол Төвүт-оолдарның школада өөренип турар уругларының өөредилгези тергиин кошкак. Ада-ие олче

Бүгү чурттарның пролетарийлери, каттыжыңар!

ШЫН

СЭКП Тыва обкомунуң, Тыва АССР-ниң Дээди Совединиң болгаш Министрлер Чөвүлелиниң органы

№ 40 (10025) | 1976 чылдың февраль 18, среда | 1925 чылда үндезилеттинген | Өртээ 2 кеп.

УЖУДУКЧУЗУ ЧОК «СОЮЗ - 20» КОРАБЛЬДИҢ УЖУДУУШКУНУ ДООЗУЛГАН

СЭТА-ның дыңнадыы

Ужудукчузу чок «Салют-20» корабль биле орбитадагы «Салют-4» станциязының кады ужудуушкунунуң айыттынган программазы 1976 чылдың февраль 16-да доозулган.

«Союз-20» корабльди 1975 чылдың ноябрь 17-де Чер чоогунуң орбитазынче салып үндүрген болгаш 1974 чылдың декабрь 26-да салып үндүрген «Салют-4» станцияга четкеш, ооң-биле тудушкан турган.

Корабльдиң болгаш станцияның үш ай иштинде ужудуушкунунуң үезинде ийи космос аппараттарының тургузуглары болгаш системаларын ажылдан кылыр, шенээр талазы-биле чугула түңнелдерин алган.

Февраль 16-да корабль-биле станцияны ийи башкаларындыр адырган болгаш саңнап каан үезинде корабльдиң дургедээнкинин ооружукадыр херекселди ажылдадыпкан. Ооң адырылган, кудулап бадар аппарат башкарылга ёзугаар чаңылап батканы, Совет Эвилелинде айтып каан девискээрлеринге кэй аяар хонуткан.

«Салют-4» станция Чер чоогунуң орбитазында ужутпушаан. Станцияның системалары чогумчалыг ажылдап турар.

Терээн чуртувуста

БАМ-ның чагыгларын саадатпас

Чүүк машиналарын болгаш тракторларны, цементтиң болгаш тудуг конструкцияларын, металлды болгаш эптеп кылыр бажыңнарны заводтардан база фабрикалардан Байкал-Амур магистралының тудугжуларының адрезинче чорудуп турар. Оң орукту бүгү чурт тудуп турар. Ынчаргa БАМ-ның чагыгларын кылып турар бүгү-дe будурүлгелер ону саадатпайн турар.

Хабаровск крайда Теплоозерскиниң цемент заводу чыл эгезинден бээр онаалдага немей алды муң тонна цементтиң кылып үндүрген. СЭКП-ниң XXV съездизинге аддар кылдыр алган социалистиг хүлээлгезиниң кол пунктузун күүседипкен. Пландан артык барып-ла бүгү продукциязын Байкал-Амур магистралының тудугжуларынче чорутkан. Көвүрүглер болган өске-даа онза нарын дериктиннер кылырынга хереглээр «600» деп маркалыг быжыг цементтиң үндүрерин үе будурүлге шингээдип алган.

Луцкиниң автомобиль заводу ЛУМЗ-890Б деп авторефрижераторларның сөөлгү бөлүүн чорутkан, БАМ-га кварталда чорудуп бээр чүүлдериниң планын хуусаазындан бүдүн чартык ай эрте доозукан. Кадыг-дошкун агаар-бойдус байдалдарынга ажыттаар кылдыр таарыштыр дээш ол машиналарны ЗИЛ-130 автомобильниң шассизинге үндезилеп тургускан. Ол машиналарны дораан үредип бээр продуктуларны ырак черлерже сөөртүрүнге ажыглаар. Чаңгыс рефрижератор 3.5 тонна чүктү ап чоруур.

Могилевскиниң Киров аттыг автозаводунуң коллективи БАМ-ның тудугжуларының хүндүлүг чагын хуусаазындан бир ай бурунгаар күүседкем: чер адаанга болгаш кыпсы черлерге ажылдаарынга таарыштырган үш самосвал автопоездини чорудуп берген. Чаңгыс өскелер тыртыкчыдан болгаш чүгүн боду дүжүрер конструктивтиг тургустуунган ындыг поезд чээрби тонналы чүктээр болгаш шакта 40 километр чедир дүрген чоруур. БАМ-ның тудугжуларының саналын ёзугаар автозаводчулар машина бүрүзүн хуу температурага хөделдиргинчиин ажылдаадыр тускай херексел-биле дерээн. Кабиназы хей чок кылдыр хаглымаар болгаш чылыдар чүүлдер-биле дериттинген. Автозаводчулар кварталдың төмчүзүнге чедир БАМ-ның тудугжуларынга ам-даа беш ындыг поездини чорудуп бээрин хүлээдиптеп.

Челябинскиниң трактор тудуунуң «Трактор» каттыжыышкынының комсомолчулары СЭКП-ниң XXV съездизинге чедир БАМ-ның тудугжуларынга «үчүлүг илчирбе дугуйлуг 87 тракторну хуусаа бетинде белеткеп бээрин шинчилээн. Хүлээлгезинге киргин турар «Т-100М» деп сөөлгү тракторларны БАМ-же чорутkан.

Новосибирскиде «Сибирьстроймеханизация» трестиң техниктиг школазының дыка хей доозучулары Байкал-Амур магистралының тудуунга ажылдаар путевкалар алган. Оларның аразында—экскаватор машинистери, автокраннар чоланчылары, газ-биле болгаш электри-биле дуглаалакчылар, чолланчылар болгаш өскелер-даа бар. Олар боттарының ажылчын мамдарын чүрттүп эң чүгүлээ тудуунга эгелеп. Оорелиге төөлүнүң коллективи штадын калбартпайн турган, бо чылын планга немей йөн чүс хире белик мергежилдиг ажылчыннарны белеткеп үндүрерин шинчилээн.

(СЭТА-ның корр).

СЭКП-НИҢ XXV СЪЕЗДИЗИН ТӨЛЕПТИГ УТКУУЛ

БРИГАДИР БОЛГАШ ООҢ ЭШТЕРИ

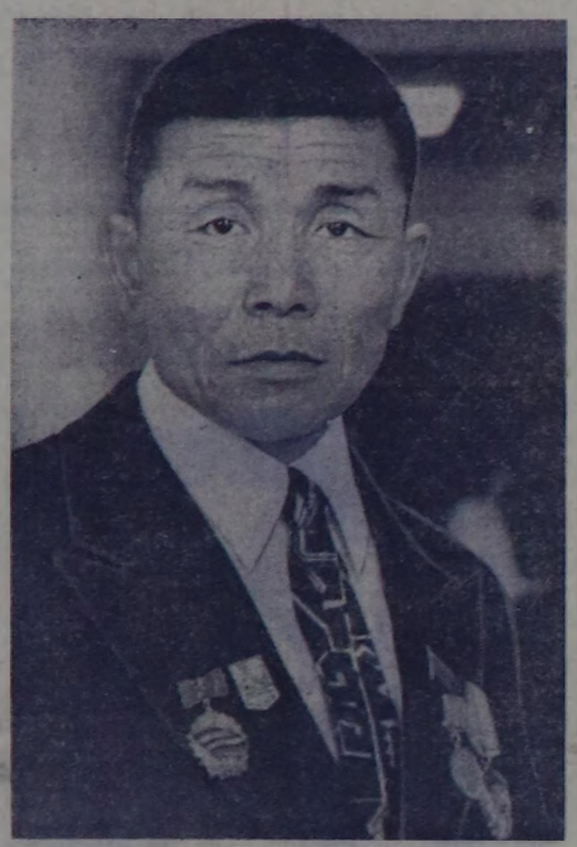

Тыва АССР-ниң Дээди Совединиң депутады Тыкы Араптанович Араптан сөөлгү үеде совхозтуң № 4 хойжу бригадазының бригадиринде ажылдап турар. Ооң мурнунда нинтиниң малын кадарарынга он ийи чыл ажылдаан. Бо аразында хойнуң баш санын өстүрериниң болгаш продуктулуг чоруун бедидериниң херээнге бердинтенин, кызымаан көргүскен. Ажылдап келген чылдарында үче баш хойга онаалтыр хураган өстүрериниң, дүк кыргын алырының планнын онаалдаларын болгаш социалистиг хүлээлгелерин доктаамал күүседип келген. 1974 чылда үче баш хойдан-на 110 хураганны ап, эки көргүзүглүг болган.

1974 чылда Бүгү-эвилел социалистиг чарыжынга чедип алган чедиишкиннери болгаш мал ажылының продуктуларын бүдүрерин база күрүнеге садарын көвүдедир талазы-биле алган хүлээлгелерин күүседиринге күш-ажылчы эрес-маадырлыын көргүскени дээш Тыкы Араптановичиге Күш-ажылдың Кызыл Тук ордени-биле шаңнаткан.

Чазактың шанналы моон сонгаар улам эки ажылдаарын хүлээндирип турарын хойжу билгеш, бүгү биликин, мергежилин хой ажылын хөгжүдеринге бээр сорулганы бодунуң мурнунга салгаш, шүдүргү ажылдап турар.

Ажылы чай чок-даа болза, мурнакчы хойжу хөй-нинти ажылынга идепкейлиг киржип турар. Коммунист кижиниң хүлээлгези-даа ындыг. Кызыл-Дагның сөңгүкчүлэри Тыкы Араптановичты Араптанны үш удаштыр —нийги, үшкү, дөртку чыштарда Тыва АССР-ниң Дээди Совединиң депутадынга бир эп-сеткилдиг сонгаан. Сөңгүкчүларның чагыгларын амыдыралга боттандырар, округунуң ажыл-агый, культура тургузуушкунунуң айтырыгларын чедиишкиниг шинчилээр дээш депутат бодундан хамаарыжыр чүүлдерни кылып келген. Чөн-биле ол сырый харылзаалыг ажылдап, отчёттарын доктаамал берип, кылдынган ажыл-херектерни сөңгүкчүларның мурнунда шинчилээр үжүрүг кандыг сорулгалар салдынганын дыңнадып турар. Черле ынчаш депутат кижиниң ажылы, хүлээлгези улуг. Ону күүседиргинге билиг, мергежил, улустар-биле ажылдап билирин, туруштуг шинчилээрлиг болуру болгаш өске-даа шынарлар негеттинер. Ындыг шынарлар Тыкы Араптановичиңде бар.

Төлептиг хойжуның хөрээн орден-биле кады Ленинчи юбилей медалы, 1974, 1975 чылдарның социалистиг чарыжының тиилекчизи деп хөрек демдектери каастап чоруур. Ол —коммунистиг күш-ажылдың шалыпчызы. Бо бүгү болза хойжуның болгаш бригадирниң дугайында хой чүүлдерни чугаалап турар.

Бригаданың хойжулары 19 кодалда кыштап турар.

— Кыштаглаашкынның байдалы багай эвес-тир, амгы үеде малчыннарның эң-не харыысалгалыг ажылы — хой оолдаашкыны кидин түүк. Чаш төлдү хойжулар менди доруктуруп турлар—деп, бригадир бригадазының ажылын өске таныштырды.

Бригадада 2865 хой төрээн, ооң чаш төлү менди алдынган. Хойжулар Опан Шөмбүде 330, Дүлүш Маадыр-оолда 300 хой төрээн, оларның хураганнары четче доругуп турар.

Чаш хураганнарны дорукторуп өстүрериңе сакманщиктер чылдың-на үлүүн киприп келген. Бо хүннерде бригадада 24 сакманщик ажылдап турар.

Чаш хураганнарны менди дорукторарынче бригадир күштү мөөнизең. Аарыларга үдүр тарылганы чорудуп, дугаарлап турар.

Хойжу бригаданың кежигүннери кыштаглаашкынга хынамчалыг белеткеген, ынчангаш оларга улуг хар-даа, соок-даа коргунчуг эвес. Амгы үеде кодан бүрүзүнде сиген, суда, бүкүк-бүрү, дүс бар.

Дөртү-биле чугаалаарга, хойну кыштан хүр ажырар, чаш хураганнарны менди дорукторуп алыр таарымчалыг байдалдар бригаданың кодан бүрүзүнде бар. Хойжулар бодунуң ажылынга дуржулгалыг, нинтиниң малының баш санын өстүрер, продуктулуг чоруун бедидер дээш үргулчуг-де сагыш салып чоруурлар. Лопсан Кинр-оол, Алдын-оол Байлак-оол олар эрткен чылын үче баш хойдан-на 90-дан өрү хураганны өстүргеш, боттарының күжү-биле 10—10 тонна сигенин, 3—3 тонна будүк-бүрүнү белеткеп алганнар.

Бригадир болгаш ооң хойжу эштери тоску беш чылды багай эвес көргүзүглерлиг дооскан. Оларның онгу беш чылда салган сорулгалары улуг. СЭКП-ниң XXV съездизинге аддар кылдыр төрээн хойларның хураганнарын менди дорукторуп алыр хүлээлгезин бригаданың хойжулары чедиишкиннинг күүседип турар.

Хойжу бригаданың ажылчыларын бодунуң мурнунда салдынган ажыл-херекти күүседиринге бүзүрелдиг.

Т. ХЕРТЕК.

Улуг-Хем район, «Ак-Туруг» совхоз.

ЧУРУКТА: бригадир Т. А. Араптан.

А. МЕЛЬНИКОВТУҢ фотозу.

АК-ДОВУРАК: АЖЫГЛАЛГА КИРЕР ТУДУГДА

Бирги секциниң дериг-херекселдерин комплекстиг шенээнииң түңнелинде чүүк дамчыдар бирги болгаш ийиги шугумну ажыглалга киприп болурун көргүскеш. Үшкү шугумнуң шеңелдезин чорутканының соонда ийиги секцияже руданы дамчыдып болур.

Ам элээн каш шеңелдерни кылып чорудары арткан. Ооң соонда «Тыва даг-дүгү» комбинаттың ийиги эзлчээнин тудуунга ийи ай мурнунда келгеш. Бургаг руда складтыңа 100 метр узун дүрттүг конвейерни тургузарын оларга дааскан. Ол онаалдалың бригада хуусаадан эрте доозупкан. Олар ам өске участоктарның монтажниктеринге дузалажы бергеш, Кашковскийниң бригадазының кежигүннери шупту эки ажылдап турар. Коллективтиң хөөчүнү Михаил Бутынахметовтуң, аныяктар Илья Бондарьның, Василий Шумскихтиң шылгараңгай ажылын бригадир демдеглеп турар.

ЧУРУКТА: дериглелер машинизи В. ООРЖАК технологтуг шеңелделер үезинде.

А ЗАЙЦЕВТИҢ фотозу.

Таарыштырыкчылар

«Тыва даг-дүгү» комбинаттың ийиги эзлчээнин бөдүүн рудадан даг-дүгү арыглаар цехиниң механиктиг албанының слесарьларының кичээнгейи салтын шеңеразында чеңнелчек шишкиништер азырынга болгаш кол корпустуң ролик чок конвейерлерин ажылдадырынга таарыштырып - белеткээринче утланган. Шишкиништерни азырын Николай Толмачёвка, Михаил Сосинге, Валерий Вохминге улуртkан 20 ажыг слесарьлар чорудуп турар. 46 мун шишкиништерниң 23 мүңү кылдынган. Ролик чок конвейерлерни кылыр слесарьларның ажылы база шүүдээн. Чүгле февраль 13-те бээри 19 ындыг конвейерлер белеткээринге, ол дээрге конвейерлерниң санының үштүк бир кезии-дир.

Монтажчылар

«Сибирьтехмонтаж» трестиң Ачинск эргелелиндеп Борис Петрович Кашковскийге удуртkан монтажниктер бригадазы комбинаттың ийиги эзлчээнин тудуунга ийи ай мурнунда келгеш. Бургаг руда складтыңа 100 метр узун дүрттүг конвейерни тургузарын оларга дааскан. Ол онаалдалың бригада хуусаадан эрте доозупкан. Олар ам өске участоктарның монтажниктеринге дузалажы бергеш, Кашковскийниң бригадазының кежигүннери шупту эки ажылдап турар. Коллективтиң хөөчүнү Михаил Бутынахметовтуң, аныяктар Илья Бондарьның, Василий Шумскихтиң шылгараңгай ажылын бригадир демдеглеп турар.

Шеверлекчилер

Комбинаттың ийиги эзлчээнин тудуунда № 42 тудуг эргелелиниң Зинаида Салчакка удуртkан 7 шеверлекчилер бригадазының ат-сураа республикага алгаан. Олар кол корпуста шеверлел ажыдарын чорудуп турарлар. Комсомолчуланыяктарның ол коллективи корпустуң бир объектизин айыткан хуусаадан 5 хонук эрте штукатурлап, чугайлап, будуп дооскан. Ам бо хүннерде олар № 14 объектиде шалыпчы бөлү-биле ажылдап турар. Бригаданың хөөчүннары. Ак-Довурактың тудугларында 12 чыл ажыг ажылдап келген Зинаида Күжүгет, Мария Сарыглар бригадирн коммунист З. Салчакка улуг дузаны көргүзүп, бригаданың өзээ болуп турар. Профтехучилищиниң доозукчулары комсомолчу Галина Достай-оол, Алдын-кыс Доңгак болгаш оон-даа өске аныяктар кызымак ажыл-ижи-биле оларга дединежир сорулталыг. Шеверлекчи бригада хүн нормазын үргүлүү ажыг күүседирип чанчыл болган. Ол объектиде шеверлел ажыдары ам доостур чоокшулаан.

«Шын», «Тувинская правда» солуунарның Ак-Довуракта корпузу.

Чөөн - Хемчик

КВАРТАЛДЫЫН КҮҮСЕТКЕН

ЧАДААНА. (Телефон-биле). СЭКП-ниң XXV съездизинге күш-ажылчы белеңтерияг үшуражыр дээш Чөөн-Хемчик районнуң колхозтарының болгаш совхозтарының малчыннары бо хүннерде кызыыман ажылдап турарлар.

«Исира» колхоз бирги кварталда 260 центнер эът садар тургаш, хуусаа бетинде ажыр күүсетпин. Садар малдарны ажыл-агый эки семирти азырап турар, ынчангаш сатнан шарының бирээзиниң-не артуман деңзизи 299 килограмм болган. СЭКП-ниң XXII съездизи аттыг совхоз, «Октябрь 30 чылы» колхоз күрүнеге эът садарының квартал онаалдаларын база ажыр күүсеткен.

М. СЕВЕН.

УЛАМ УЛУГ СОРУК-БИЛЕ

Нинтиниң малынга чем белеткээри-биле салдынган сорулганы күүседиринге күш-ажылчы үлүүвүстү киприп дээш эртикен чайын-на маңаа, Ак-Чыраа шыпаазынга чедип келген бис. Ынчан бистиң бригадага бердинген онаалга — 100 тонна сиген болгаш хыыргышы. Ажылдаварынга таарымчалыг техниканы, чепсек-херексел, өске-даа чүүлдер-биле хандырбаан турдувус.

Коллективтиг, чаңгыс өсеткилдиг ажылдаан, 500 тонна сиген болгаш хыыргышты белеткээри бис. Тулаа, хөлчүктер доңгарга ажылывыс катап уламчылаан. СЭКП-ниң XXV съездизинге үтүштүр калбарган социалистиг чарышка киржиже, 500 тоннага немей 250 тонна мал чемин белеткээрин хүлээндирбис. Ак-Чыраа шыпаазының кышкы кадыг-дошкун соогунга удур шынгыы турушпушаан, бистиң кижилеривис эрестиг ажылдап турар.

Шынап-да хүлээлгезинги багай эвес күүседип тур бис. Бистиң ишкинывыс чамазыкта дүве безин удамчылап турар. Ынчангаш дүн-хүн дивейн ажылдап тур бис. Февраль эгезинге чедир 300 тонналы белеткидивис. Оон мал туразыларынче барык 60 тонна чедиртинген. Ол болза съездиге бистиң күш-ажылчы белеңнээс. Март 1-ге чедир бежен тонналы белеткээр сорулгалыг бис.

Бистиң хыыргышчылар ажылдап турда, чүү-даа бырашпас. Сигем кезер машиналыг «Беларусь» башкарыкчылары Николай Куулар хүн бүрүде 8-9 га черинң хыыргышкын кестирип турар. Прессчен тырыыр машиназы ажылдалып турар Куулар Мөңгеш-оол хүнде-ле 400—500 боодал хыыргышты белеткээрин чедип ап турар. Бөлөр машина башкарыкчызы Ховалыг Даш-оол, пресс-подборщикче сигеп дамчыдыкчылары Геннадий Моңгуш, Намзат-Доржу Моңгуш, Дагбажык Куулар болгаш оон-даа өскелерге чоргаарлаглып турар бис. Мал чемининг сөөртүлгезинде автомашиналар чоланчылары Владимир Куулар-ның, Болат-оол Моңгуштуң, «Транссельхозтехниканың» Чөөдээна автобазазының чоланчызы Маңнай-оол Моңгуштуң эки ажылын демдеглээри өөрүнүүт. Сөөртүлгеле автомашиналарның доктаамал ажылдаарынга бистер шалыпчы киржип турар бис.

Нинтиниң малының кыштаглаашкының чедиишкиниг эрттирериңе үлүг-хуувусту киприп, ооңгу беш чылдың бирги чылының онаалдаларын эрестиг күүседип дээш улам күжениишкиниг ажылдаар бис.

К. ЭКЕР-ООЛ,
«Большевик» совхозтуң хыыргышчылар бригадазының бригадири.

Мурнакчы колхозтарны, совхозтарны, цехтерни, чедиреринiң будүрүлгелерин, школаларны, эзлчеглерни, үлетпур, транспорт, тудуг, ачы-дуза культура болгаш медицина албан черлерин Тыва АССР-ниң Дээди Совединиң Президиумунуң Хүндүлел бижии-биле шаннаар дугайында

ТЫВА АССР-НИҢ ДЭЭДИ СОВЕДИНИҢ ПРЕЗИДИУМУНУҢ ЧАРЛЫЫ

Тоску беш чылдың онаалдаларын күүседиринге чедип алган чедиишкиннери дээш Тыва АССР-ниң Дээди Совединиң Президиумунуң Хүндүлел бижии-биле шаннаары болза:

Чөөн-Хемчик районнуң «Искра» колхозун.

Кызыл районнуң «Көк-Тей» совхозун.

Кызыл районнуң «Сукпак» совхозун.

Эрзин районнуң «Коммунизмче орук» колхозун.

Тыва республиканың Кызылда ан өстүрер ажыл-агыйын.

«Тыва даг-дүгү» комбинатның бедик сорттуг рудалар болгаазырадыр пегизиниң № 1 эзлчээн (улуг мастери С. Х. Гайдулин).

«Каа-Хем» разрезтиң Чадаана участоктуңун ЭКГ-4.6 экскаваторунуң экипажын (улуг машинизи Е. И. Фроленков).

Чурталга-коммунал ажыл-агый министерствозунуң автотранспорт будүрүлгезинiң.

Тыванның транспорт эргелелиниң Кызылда чүк сөөртүр № 1 автобудүрүлгезиниң чоланчылар бригадазын (бригадири Ю. Н. Зюзин).

Тыванның транспорт эргелелиниң Кызылда чүк сөөртүр № 3 автобудүрүлгезиниң чоланчылар бригадазын (бригадири П. М. Шуберт).

«Сибирь энерготудуг» трестиң «Кызыл цоссгрой» тудуг эргелелиң.

«Тыва тудуг» трестиң «Кызыл тудуг» ТЭ-зиниң дашчылар бригадазын (бригадири С. А. Борбак-оол).

Эрзин районнуң чоннуң амыдырал хандырылга комбинадын.

Кызылдың даараныга фабриказының херээжен үзүстүң чиик платьезин даараар талазы-биле № 3 бригадазын (мастери Н. С. Макарова).

Тыванын харылзаалың будүрүлге-техниктиг республика эргелелиниң радиотелевизитенге дамчыдылгазының төвүн.

Танды районнуң Бочетово сес чыл школазын.

Кызылдың № 4 ортумак школазын.

Бии-Хем районнуң Халын ортумак школазын.

Республиканың А. С. Пушкин аттыг библиотеказын.

Эрзин районнуң Культура ажылының.

Республиканың туберкулезже удур диспансерин.

Танды районнуң Хову-Аксы эмнелгезин.

Тыва АССР-ниң Дээди Совединиң Президиумунуң Даргазы Б. ДОЛЧАҢМАА.

Тыва АССР-ниң Дээди Совединиң Президиумунуң Секретары С. КРАСНЫЙ.

Кызыл хоорай, 1976 чылдың февраль 17.

МИХАИЛ РЕЦ-ӨРҮМНЕКЧИ

Партияның XXV съездизинге Ленинчи комсомолдуң рапортунга ат салыр эрге дээш социалистиг чарыштың тиилекчилериниң республика слёдунга киришкен мурнакчы аныяктарның бирээзи, Каа-Хемниң хөмүр-даш разрезинде өрүмнээр станоктуң башкарыкчызы Михаил Рецке үжүражы бердим.

Ооң болдунуң ажылының дугайында улуг сонуургал-биле чугаалады:

— 1970 чылда Совет Армияның хүрээлениндеп халашкаш, Тывага чедип келдим. Алыс чуртум Хакасия чүве, шеринг баар мурнунда-даа, шеринге-даа тургаш, бо республиканы ажок сонуургап турган мен. Черногорскиниң профессионал-техниктиг училищезин дооскан кижи мен. Тускай мергежилим-даа ол — өрүмнекчи. Алды чыл иштинде маңаа ажылдап, чуртталп келгеш, ажылымга-даа хандыкшый бердим...

Михаил Рец — разрезте мурнакчыларның бирээзи. Ооң ажылы нарын-даа, берге-даа. Чер иштинге дашталы берген хөмүр-даш породаларын чаза тепсиринге белеп кылдыр өрүмнээри — ооң кол ажылы. Михаил ону ак сеткилдиг күүсеши, хүн нормазын 120-130 хуудан кудулаппайн келген.

Кылган ажылынга ээ-харыысалгалыг, ажыл-ижинге кызымаккай Михаил тоску беш чылдың планның онаалдаларын 4 чылда күүсеткен. А январьның 140 хуу болган.

— Февраль айның планын 20-нин хүнүнде күүседиптер аргам бар. Темпинни кошкаптайн, хүн нормазын доктаамал ажыр күүседир болза, ол соруулга күүсеттинер болгай. Бо слётка киришкеш, күш-ажылчы соруум улам кодурлүп, моон-даа күжениишкиннинг ажылдаар мен —деп, М. Рец чугаалады.

Коллектив бүрүзүнде хоочуннар, дагыныкчылар бар. Олар аныяктарны күш-ажылга чанчыктырып, оларны мергежилге өөредип турар. Кажан Михаил Каа-Хемниң хөмүр-даш разрезинге ажыддай бергенде, дуржулгалыг өрүмнекчи Анатолий Николаевич Анищенко ону хүлээп алган. Ол аңаа баштай дузалакчылап киприп алган.

Чартык чыл эрткен. Михаил ол харыысалгалыг ажылды чедекээн кылып турар апарган. Ындыг парын мергежилдиг ол хире кыска хуусаада шинээдип алганы — аныяк кижиниң кызымак, чүткүлдүг ажыл-ижинин херечизин.

1975 чылда Михаил Рец Москвага, Тинлелге тугунуң чанынга, чурукка тыртыпар аас-кежиктиг болган.

Д. ИРГИТ.

Кремльдин Съездилер ордузунда

Москва, Кремльдин Съездилер ортузу... Ол улуг чагай ордү башынын ховири безин өнзагай. Ону М. В. Посохин удуртқан архитекторлар болүүнүң төлевилелин ёзугаар шта, металл болгаш маны даштан тудуп ылган. Ук Орду эрте бурунгу суургаларның, ак даштан ылган эрги шагның өргээ башкыларының болгаш аядын баштыг дуганкарының чанында ам 15 чыл туруп турар болгаш Кремльдин эрхитектура ансамблинге дыка таарышкан. Шоолуг эвес үе эртерге, аңаа СЭКП-ниң XXV съездизи ажылдап эгелээр.

Съездиге белетчилер ында ам доозулган. Ол талазы-биле кандыг ажылдар кылдынганын ССР Эвилелиниң Күрүнекиң үлегерлиг Улуг театрының болгаш Кремльдин Съездилер ордузунуң директорунуң ораалачызы Вячеслав Алексеевич Костылев мынча дээн:

— Ордунуң башкын съездиге белетчеп септээри доозулган мындыг чүве. Ук септээргени 35 тудуг организацилээры кылган. Ордунуң иштинде чаа, улам сайзыраңгай дериг-херексеелдерни эптеп тургускан. Агаар солуштурулгазының системазы база күштелген. Ол система бир шак иштинде корукчулер залының агаарын сес катап солуп шыдаар, ол дээрге 390 муң дөрбелчин метр хемчээлге дең. Автоматтыг дериг-херексеелдер чогуур температураны болгаш ол-шыкты үргүлчү хынап, таарыштырып турар...

В. А. Костылев-биле мында эмне динчок өрээлдерни эргип кезип чоруптувус. Ындыг өрээлдериң бирээзинде «Улуг Москва» дээп аттыг харылзааның театр системазының аппаратуразын дерээн. Кремльдин Съездилер ортузуңга амаа хүннерде келдуунда ССР Эвилелиниң Күрүнеңиң үлегерлиг Улуг театрының өөн көргүзүглери, янзы-бүрү концерттер эртип турар. Харылзааның театр системазы иштики телевидение комплекизи болбушаан, ол-бо көргүзүглерни режиссёрнүң удуртуп башкарарынга дузалаар, ол системаны дамчыштыр бүгүле дузалал албан черлери-биле чогуур харылзааны тудар, а айтёр кижи көргүзүглер чорудуургазын кайынын-даа хайгаарап, режиссёрнүң айтыышкынын дыңнап биямп алгаш, сценаже чогуур үе-шаанда өзал чон үнүп болур арганыт.

Кожа турар өрээлде үн режиссёрунуң пультузун дерээн. Көрүкчүлер залы кедергей улуг болгаш, сценага ырааар ыраашының үнү чеже-даа өткүт болза, үн улгаттырыышкыны чокка хөрөөн, залдың артында одуругларында олурар кижилерге дөңгүп-даңгып-ла чедер. Ынчангаш сандай бүрүзүнүң оргазында база ханаларда 7 муң динамиктерни дөрип тургускан, өөң ачызында сценадан үнген үн бүрүзү улуг залдың кандыг-даа точказынга бир домей эки дыңналыр. Болуушкуннарның хире чергезинниң айыы-биле режиссёр ону улгаттырып-даа, бичеледип-даа болур.

Өөң сөөнда көрүкчүлер залына келдивис. Даштын дүктен ылган онзагай кызыл пос-биле шаккан алтыг, чымчак сандайлар чындыйжы берген турлар. Оларның саны 6 муң хире. Сандай бүрүзү тускай херекселдиг, өөң дузазы-биле ораторнуң чугаазын тодаргай дыңнап ап болур, ол-ла чугаазы 29 янзы-бүрү дылдарга синхроннуг арга-биле очуядуруп-даа болур.

Оп канчаар-даа аажок улуг залга кире бээрге, ында-зында талтыг-таалынчыг, делгем шөлээн, арыг-сиянн-даа хевчок. Делгем эжиктеп сценага келдивис. Базып эртиен чергиисте хевис чымчаңнаар чүве. Бүгү Ордунуң иштинде хевис шывыгның ниити хемчээли 8 муң дөрбелчин метр дээш болгаш

Концентрация, специализация оруу-биле

МЦЕНСКИНИҢ КОМПЛЕКИЗИ

Мыйыстыт бода мяяды семирти азыраарының Россия Федерациязында колхозтар аразының эң улуг комплекстериниң бирээзи Мценск комплекизи тэлевияла шуүүзүнде четнем. Ол фабрика ам чыл бурун 30 муң баш шарыкмытарны семирти азыраар. Мңдэа алдынган бирги сорттуң эъди аъш-чемниң ол үнелиг продукциязы-биле 250 муң чурттанчылыг хөорайның чонуи хандырарынга четчир.

Бо комплексие аалчы колбас хүн барын турбаан. Дуршулгазын коруп аяыр дээш республиканың бүгү черлериндэн аалчылар мңдэа иээп турар. Ол черле билдингир. Мценскиниң фабриказы—колаз аяыя-агый продукциязын индустриалдыг үндезинге будуруп турар мал ажылының будурулгезиниң чаа хевири-дир. Хөй муш кирер ажыдарны бүрүну-биле механизастаан, чемни үлеп бэзрин, нажааларны аштаарын, чем холуксаларын белетизэрии шуптузун автоматтар кылып турар. Ол бояза муш-ажылдың болгаш хөренгилерниң чарыгдамын эң биче хемчээлинге чедир нызырар, үлетпүр аргазы-биле эң чиик ортектиг ъътти будурээ арганы берген. Ъът конвейериден хүн бүрүде-ле баш бүрүзү 400 килограмм деңзилиг 200 шарыкмытар «үнүп турар».

Мценскиниң инек ъъди—чиик үнелиг. Комплексиге будурген килограмы ъът чүгле 88 копеек болуп турар. Центнер немелде деңзинги аяырынга чүгле 4 шактан бичии-ле ажыг үе, 7, 1 центнер чем чарыгдаттынып турар.

Эртнен чылдың экономиктиг отчёдунда мындыг деңзилге саннар база бар. Бир эвес комплексте центнер немелде деңзинниң бот-үнези барын 90 рубль хире турда, областтың колхозтарында ол сан 152 рубль. Мценск районнуң колхозтарында 143 рубль чедип турар. Харын-да тускайлаттынган ажыл-агыйларда безин ол бот-үне 112 рубльди кудуяавааи. Ынчаарга дээш ажыл-агыйларда ол-ла хире санныг продукцияны алырынга Мценскиге деңзээрге будун чартыы, ийи катап хөй чемнерни чарыгдап турар. А бо будурулгеде немелде деңзи барын адаорганчыг: хүнде муң болгаш оон-даа хөй грамм боор турар.

— Бистиң будурулгевисти тэлевилеп база тудуп турда, Ада-чурттуң мурнанчы дуржулгазын болгаш даштыны чурттарның мал ажылының будурулгелериниң ажылының практиказын амыглаан—деп, комплекстиг директору Н. Г. Фурсов чугаалап турар. Комплекс 4 чыл ажылдап турар. Оон биоги эзичээ 1972 чылда ажыглалга киргеи. Фабриканы тударынга 9 миллион хире рубль чарыгдаттынган. 1975 чылда, тэлевилеттинген сөөлгү кезээн ажыглалга киргеи үеде, будурулге бодунга үнген чарыгдалды 2 катап дуглаан. Ажылдап келген 4 чылдарының дургузунда 17 миллион рубль орулганы алган. Бо үениң иштинде будурулгениң рентабелдии өртүмээ-биле 69 хуу болган.

Мценск комплекизи — ажыл-агыйлар аразының будурулгези. Ол областың он беш районнарындан 250 колхозтар болгаш совхозтарны хандырып турар. Колхозтар болгаш совхозтар-биле бүгү харылзаалар керээлерге үндезилеттинип турар. Ажыл-агыйлар комплекс-биле кадыг ажылдаарга ажыктыг. Чүге дээрге орулганың 95 хуузун хуучуларның аразынга үлеп берип турар

— СЭКП ТК-ның партияның XXV съездизинге тэлевилеиинде мал ажылдачыларының мурнында саядынган сорулгаларны йүүсетпишаан, бис семиртилгенниң технологиязын сайзыраңгайдыдып турғаш, центнер продукцияның батүмезин 80 рубль чедирерин, ажаа немей центнер продукция будуреринге күш-ажылдың чарыгдалын кылырарын шиитпирээн—деп, Н. Г. Фурсов түннелинде чугаалап турар.

Мценск комплекизи — область чигир заводунуң чанында туттунган болгаш аъш-чем үлетпүрүнүң артынчыларын мал чеминге ажыглал турар ийиги улуг будурулге болур. Ам ийи ыядыг фабрика базе туттунуп турар.

Ю. ЛИХОПЕН,
(СЭТА-ның корр.).
Орел.

— Мындазагы айтырыывые канчаар шиитпирленип тур, Илья Яковлевич — деп, Илья Вендерлых «Тыва кодэо тудуг» трестиң автобазазының профзавилел комитединиң даргазындан айтырган.

— Директор ол дугайын бижир-зе кижи болгай—деп, Кудрявцев айтырыгның тогучалыг шиитпирлеттинмээнин бадыткаанзыг чугаалады.

— Каа-Хем хомүр-даш разрезинче чоруур деп турган кижиге бажың бээрин аазап турган арттырын алдывые чоп. Ам кээп бажың дугайын шиитпирлевеске болур бе? Директорга бодум кирер болган-дыр мен ийин—деп, Илья Вендерлых хомудаанын илеретти.

Коммунист Илья Вендерлыхтың партийжи даалгазы—коллективте хөй-ниитинниң кадр килдизинин эрелекчилэп. Автобазаның ажылчыннары ук килдистиң ужур-дузазын үнелээр, аказа негелдези-даа улуг.

Ол килдистиң сорулгазы канзыгыл, Илья Яковлевич? —деп, оон сонуурган айтырдывыс.

— Ажыл-ла хөй. Бүгү ажылчыннарывысты беш салаа дег билир бис. Ажылга кирер, оон үнер-даа дээш кижилер баштай биске келир. Килдис база-ла шиитпирлээр—деп, ол допчу тайылбырлады.

Автобазазага чаа ажылдап кирген кижиге шиитпирленип тур. Оон негелде кандыг болуруи билир болганда ажылдакчының харылсалгазы улгадыр. Чамдык кижилер дорааи-на үнүп чоруй баргылаар. Негелдениң күштүү бодап келгеш олар мындыглар. Коллективтеи кандыг-бир кижи ,ажылдан үнер дээш болаза, чылдагааның тодарадыр. Бир эвес оон үнер дей берегинге бүрүүлүг кижи бар болза, ону болдурбазының хемчеглерин алыр. Хөй-ниитиниң кадр килдизинин чогаадыкчы ёзуибиле ажылдазының түнелинде 1974 чыл-биле деңээрге орткен чылын ажылчыннарның ажылдан үнер-кирер чоруу 2,4 хуу онаажаан.

Коммунист Илья Вендерлыхна ол партийжи даалганы бергени таварылга эвес.

— Эң-не ак сеткилдиг идепкейлиг кижи чүве. Планның онаалдаларын-даа үргүлүү чедиишкинниг күүседип келген. Хөй-ниитинниң хереэзинге бердингеи—деп, автобазада парторганизация секретары оон дугайын мактады.

Илья Вендерлых күш-ажылчы базымын өскен-төрөэн черн Красноярск крайга ол үш хардында эгелээн. Тывага келгеш баштай ыяш заводунга, үлетпүр бүдүрүлгезер комбинадынга ажылдап турган. Илангыя ыяш заводунга бригадирлеп алаан каш чыл ажылдап тура, чолаачылар курузуя доозуп алган. Оон соонда «Тыва кодэо тудуг» трестиң автобазазы тургустунганындан бээр ында ажылдап турар. Бо ол үш чылдарның иштинде Илья Николаевич чедп чыл бригадирлеп келген.

Оон бригадазының кежигүнери чедп кижи. Шүптү самосвалдар чолаачылары. «Машинан хынап көрбейн, рейсче үнмес. Бо сестер бригадирге болгаш чолаачыларга дүрүм ашаргам» Иван Юртаев, Николай Шайхуттинов, Владимир Попов олар оон ажыл-ишке даянып актичелири, дүржулгалыг ооруу. Эң аныяа Виктор Межовту бригадирнин дуаалакчызы коммунист И. Шайхуттинов дагдынып алган. Бригада арткен чылын планыя 135,7 хуу күүсеткен. А бригадир болуу үеде беш чыл планың 154 хуу боттандырган.

— Бистиң трестиң кежүп чоруур механизмнаары республиканың рөйон бүрүзүнде бар. Оларга тудуг материалдарын сөөртүп берип турар бис. Бригадавыс бо чылдың планыя ноябрь 25-ке чедир күүседир, бир кижи-ле 1350 тонна чүзүтүү сөөртүр планныг—деп, Илья Николаевич чугаалады.

Автобазаның коллективи, оон иштинде Илья Вендерлыхтың бригадазы бо чылдың ийи айларының планын СЭКПниң XXV съездизинин ажыттынар хүнүнге чедир күүседирин хүлээнгеп, социалистиг чарышты калбарткан.

Коммунист бригадирниң удуртқан «коллективи сөөлгү чылдарда Бии-Хемниң Аржаанда, Тандының Бай-Хаакта, Балгазында, Кызыл районнуң «Тээлелге» совхозунда школаларны тударынга үлүүн киргеи. Илангыя Кур-Чер суурда школаны ажыглалга киирер дээш ыка күжениишкинниг ажылдааннар. Самосвалдар-биле дүргулайында сай болгаи эгелеэн сөөртүп, совхоз биле Кызыл аразынга алдан ажыг километрге хүнде-ле дөрт рейси кылып турганнар.

Оон бригадазы Кызылдың № 14 школазының 7 «а» класы-биле сырый харылзаалыг. Бригадир ажылчыннарының канчаар ажылдап турарын оларга бө-ла барып сонуургадыр. Бүдүрүлге биле школаның аразында харылзаа ажыктыг болуп турар. Чечектер олуртурунга хереглээр довуракты чолаачылар школага сөөртүп берген. Школачылар ынай-боор баар дээрде автобаза оларга автобустуу-даа баар. А өөреникчилер автобазага боттарының дузазын чаңгыс эвес удаа чедирген. Сөөлгү үеде оларның харылзаалы арай-ла көшкаан. Ону күүтелдирер ужурлуг бис дээрзин бригадир чугаалаар болду.

Чолаачы кижиниң ажылы кезээде дүгүй кырынга артер, чымыттыр, берге. Узун оруккa чоруурга шыларчыг. Иэнгде изиг, сооқта соок. Бо талазыбиле сагыш-сеткилин «айтып» чоруур айтырыгларны Илья Николаевич бө-ла кодурген. ажылтыг санал-оналын колдиктиже, коммунистиринин мурнунга киирген чоруур.

...Чоокта чаа автобазага коммунистерниң хураны өөлгөн. Анда Илья Вендерлых бодунуң саналын база-ла бергеи. Командировкадан, ырак-узак оруккa чоруур чолаачыларның ажыл-амыдыралынче сагыш салбас чоруктуң шынгыы шүгүмчүлээн. Бажының складында матрацтар, чоорганнар-да хөй. Оларга ону чүге берип болбас деп. Коммунистиң шүгүмчүледдиг саналын сайгарып коруу-биле трестиң төлээзин бир чолаачы-биле кады чоруудуп, чолаачыларның оруккa чоруурунуң, четкен черге хонуп-дүжеринин байдалын бүгү талаттыг хынап көргеи. Оон түнелиинде ырак-узакче хамандировкалаар чолаачыларга орун-дожек хереглелия бээрин шиитпирлээн. Хөөчүн коммунист Илья Вендерлыхтың инициативазыг, кыямыкай, улуг-биче ажыл-херектерге ээлелекчи, эш-сөөрүүге үлегерлиг чоруунуң өске-даа чижектери хөй.

Коммунист Илья Вендерлых чүгле мурнакчы бүдүрүлгечи эвес, харын аг-бүлезинге база үлегерлиг. Оон бир оглу ажылбиле кады бир коллективте ажылдап, слесарьлап турар. Ол чолаачы мергежилги база чедип алган. База бир оглу политехникумуиу сургуулуг. Ол хеймери — садикте. Илья Николаевичиниң оонуң ооп Галина Георгиевна Кызылдың алты заводунда бригадир. Базала тоску беш чылдың шалыпчыларының одуруулүнде. Кайыны-даа шалыпчы. Бо дээрге кымга-даа мактанчыг.

Коммунист кижи кажан-кезээде, кайа-даа бүгүдеге үлегер болур. Илья Николаевич ол чүдүлгелиг чак биилп, ынчаар ажылдап, чурттап чоруур. Бо хүнүмдэе хөөчүн чолаачы бодунуң машиназын сентеи доозуп турар. Кажы хонуктар эртер. Оон машиназы ырак-узак оруккa база кэтэи үүгүнер. «Тоску беш чылдың шалыпчызы» деп черек демзээнин, «Күш-ажылчы эрес-шалдырлыг чоруктаашкын» деп медалдың эдилекчизи Илья Вендерлыхты, оон бригадазының кежигүнерин республиканың көрөө тудуглары үн бүрүде мактап турар.

С. ХЕРТЕК.

БРИГАДИР

Коммунист дугайында чугаа

ДЕЛЕГЕЙ БО ХҮННЕРДЕ

СОЦИАЛИЗМ ЧУРТТАРЫНДА

МУРНУНДА — ЧЕХОСЛОВАК-СОВЕТ НАЙЫРАЛ БРИГАДАЛАРЫ

ПРАГА. Чехословак-совет найыралдыг деп хүндүлүг атты эдилээн бригадаларның ынчаажыкчин Чехословакияда калбарып турар. Чехиянын Социалистиг Республиказында безин ам ыядыг бригадалар 1499 чедир санаттыныл турар, ынчаарга 2400 бригадалар ыядыг ат дээш демисеглэн турар.

ЧКП-ниң чоокшулап олурар XV съездизинге төлептиг ужуражыры дээш бүгү чуртта калбарган шимээжикивиниң барган одуруунда чехословак-совет найыралдың бригадалары чоруп турар.

КИЖИНИҢ КАДЫКШЫЛЫНЫҢ ДУГАЙЫНДА САГЫШ САЛЫЫШКЫН

СОФИЯ. Болгарияга алдыгы беш чылда хадык камгалалыл хегжүдеррге улуг чедиишкиннер чедип алганзыг. Эмчилерниң болгаш ортунак медицина ажылдаччыларының саны дыка көвүдээн. Ам чуртта 18 муң ажыт эмчилер бар азы 1970 чылда турганыдаи 3000 хөй. 11200 орулгуг чаа эмнелгелерни тудуп тургускан.

Санаторий-курорт эмнээшкининиң базазы халбаран. Сөөлгү беш чылдың дургузунда чуртка ол ажыг чаа санаторий-курорт комплекстери, а од ышкаш 400 ажыг дыштанырга бажыннары ажыттырга киргеи.

АВТОМАТИКА ТУРГУЗУП ТУРАР ЗАВОД

ВАРШАВА. Польша үлетпүрүнүң хегжүдеэзиниң ажгы ренчаларда онзагай чүүлү — комплекстиг автоматизациянын херекселдерни калбаа-биле шиитпээдип аа турарыл. Ындыг системаларны улус ажыл-агыйының янзы-бүрү ажырларынга чоруудуп берип турар элээн кэш будурулгелерни республикада тургускан. Оларның бирээзи — Варшава чанында үлетпүр автоматизациязының «Мера-пнефаль» деп заводу.

Завод продукциязының дең кеанн хирезин делегейниң дыка хөй чурттарынче, оон иштинде Совет Эвилелинче чоруудуп турар. «Мера-пнефаль» ССРЭ-де оон-биле домейлешкеи будурулгелер-биле ыык харылзааны түзүп турар. Үлетпүр автоматизациязының херекселдерни белеткеи турар совет заводтарга ПУР-дан хөй хөй специалистер практиканы эртхеп.

ДЕМНИГ КҮЖЕНИИШКИННЕР-БИЛЕ БУДАПЕШТ. Дебреценде шарык-полезиинник заводунуң чаарты кылыышкынны чедиишкинниг чоруп турар. Үлүг будурулге коршузун дерип тургузары аңаа чоокта чаа доозулган, ам Совет Эвилелиниден келген дериишкиннерни эптеп кылып турар. Заводтуң чүс ажыг специалистери ССРЭ-ниң ыядыг будурулгелериниг чоруткан, олар аңаа будурулге практиказын эртер.

(СЭТА).

Испанияның улуг хөорайларының бирээзи, Каталония областың төвү—Барселонага болган чысиалгө 50 муң хире киши киришкен.

Испанияда политиктиг үзел-бодалы дээш хоругдаттырган кижилерни шуптузун хевтаарын, демократтыг чаартылгаларны ылырын чысиаалчылар нөгеп турганнар.

Чысиаалчыларны тарады сыныраарынга вертолёттарны, полицияның улуг күмүн ажыглаан. Чысиаалгэннарга удур нарак чамы төгүлдүрер хейни, нагыыштарны, резина октарны ажыглаан. Элээн наш кижи балыглангаи, дыка хөй кижини тудуп хоругдаан.

ЧУРУКТА: Барселонаның кудумчуларының бирээзи ол чысиаал үезинде.

ЮПИ—СЭТА-ның фотөзу.

ДЕЛЕГЕЙГЕ ТӨӨГҮЛҮГ УЖУР-ДУЗАЛЫГ БОЛУУШКУН

ТОКИО. (СЭТА). Эң хөөчүн япон экономистериниң бирээзи, «Япония — ССРЭ» ниитилелдиң оралакчы президентиин Мураяти Хориэ Совет Эвилелиниң Коммунистиг партиязының ам удаваа ажыттынар XXV съездизи бүгү делегейге төөгүлүг ужур-дузалыг болуушкун болур деп, СЭТА-ның корреспондентиэи-биле беседазында чугаалаан. Съездиниң делегаттары чаа бөп чыл планын чугаалажып көргеш, хүлээп алыр. Мең, совет экономиказы дөртен хире чыл дургузунда өөренип келген экономист кижи болганында, «1976—1980 чылдарда ССРЭ-ниң улус ажыл-агыйын хегжүдериниң көз уганнынышкыларынга дугайында партиянын XXV съездиниге СЭКП ТКның төлевилелин дыка улуг сонуургап-биле немчудуп, ынчангаш ол дээрге, коммунизмче оруккa чаа үе-чагаа болур чугула документ кылдыр саналп турар мен.

СЭКП ТК-ның төлевилели XXIV съездиниң шиитпирлериниң күүселделиинин түннелдерин кылбыштаан, ажыл-агыйны планга үндезилээп чорударының системазының улуг арганарын болгаи артык күштүүн ССРЭ-де тургустунган бурунгаар хегжүделлиг социалистиг ниитилел база катап бадыткаанын база айтып турар. Ындыг система үезинде капиталистиг чурттарны силгиир ажыл чокталыышкын, акша үнелиниң күдүлаашкыны болгаи кризистер-даа болбас болгай. Ынчангаш ындыг бадыткаашкынның шынныын ам кым-да мартыжып ындавас болгаи. Японияны болгаи капитализмниң ээкэ-даа чурттарында экономика талазы-биле үрүлчүледдиг кризиге болгаи чоннуң ажыл чок артын турары-даа бо төлевиэин шынныын база катап тодаргайы-биле көргүзүп турар деп бодаар мен.

«1976—1980 чылдарда ССРЭ-ниң улус ажыл-агыйын хегжүдериниң көз үганнынышкыннарын» өөренип көөрге, ол документиин бөттүг экономиктиг аргаларга үндезилээн, энне идегелдиг кылдыр тургусканы илден-дир деп, оон ышай М. Хориэ үзамчылап чугаалаан. Ол чорук СЭКП ТК-ның төлевилелин онза тодаргай болгаи улам-на чугула болдуруп турар.

Ол төлевиледе социал деңнелгениң болгаи совет улуктуп амыдырал деңнелиин бедидериниң программазы, а ол ышкаш әртемиз хегжүдериниче, социалистиг чурттар-биле экономика болгаи әртем-техниканы талазы-биле кадыг ажылдажылганы калбартып, ханылдырынга Совет Эвилелиниң Коммартиязының онгу беш чылдар кайы хире улуг кичээлгей салыр дээни мөзүн дыка магаданчыг болуп турар. СЭКПниң ам болур XXV съездизиниң шиитпирлерин, оон-биле кадыг чаа беш чыл планны амыдыралга боттандырар чорук кижи төрелгетенге чыргыкылыг келир үени ажыдыг берип турар социалистиг системаның күүш-шыдалын улам быжыглаар апаарын М. Хориэ демгеглээн.

Гүмөнне хөөрайда синтетиктиг волокнө ылыыр завод—полизимидтен аргыг чүүлү ылыыр талазы-биле Чехословакияда эң улуг будурулге чери.

ЧКП ТК-ның Профзавилелдериниң Төп Чөвүлелиниң болгаи АСЭ ТК-ның КПЧ-ниң XV съездизин чогаадыкчы чоруттуң чаа-чаа кедүрлүүшүнү-биле утмуурунче ыыгырыынга харыы кыкдыр ажыкчы чомаар бедиткеи, чаа хүлээлгелерни ап турар. Чагынчыларга продукцияны планнан ажыр, хуусаа бетинче чорудуп берип турар.

ЧУРУКТА: социалистиг күш-ажыл бригадазының кежигүнү Мария Сиренова. Ол планның даалганы хүннүң-не ажыр күүсеаип турар.

ЧТН—СЭТА-ның фотөзу.

БАРЫЫН ҮЗЕЛДИҢ АЙЫЫЛЫН ОЙТУР ШАВАР

ЛИССАБОН. (СЭТА). Португалияның политиктиг партиязары бө хүннерде кол кичээлгейни хөөйлүүдүлгэ хуралынга соңгулдаларга белеткелче моонцеп турар. Соңгулдаалар чуртка демократтыг ёзуу-чуруиму быжыглаарынга боттуг салыышкын болуп база оон-биле кады барының үзелдиг айыылын чайгадып болур ийик деп, португали коммунистер санап турар.

Деңшилгелиг хөй-ниитиниң бодалы-биле алырга, чүгле чоон үзелдиг күштериин чаңгыс эптиг хөделиишкиннериниң ачызы-биле ындыг сорулганы хандырын болур. Компартия болгаи демократтыг хөөннүт шериглер иогум-на ол дээш туржуп турар. Ындыг болзадаа соципартиниың удуртукчулары «социалистер ам болур соңгулдаларга барыын-даа, чоон-даа үзелдиг күштер-биле эвилел чарбайн, түзилэйлан хөделир апаар» деп медеглээннер.

Чоон үзелдиг партияларның болгаи организацияларын аразынга эвилел чок турар чорук чүгле реакцияга ажыктыг деп португали демократтар, коммунистер, бүгү-ле шын сеткилдиг антифашистер демдеглеп турар. Ол дугайын митингилерге болгаи парлалга конференцияларынга Португалияның Коммунистиг партиязының удуртукчулары Алваро Куньял, Октавиу Пату болгаш өскелерлээ чаигыс удаа эвес демдеглеп кедген. ПКП ТК-ның февраль 14-те болгаи пленумуун шиитпирлеринде ол дугайын база-да айыткан.

Ам чуртта политиктиг күштерниң идепкейлиг чаарты бодулежиишкинни чорун турар. Консерватиктиг болгаи реакциялыг бодуктериин чижээдеп ол оиза тодаргай костун турар. Барыын үзелдиг партияларның алыс планнары улам-на тодаргайда-биле костун кел чыдар. Олар мөге-хөөрүн лозунгнарны идип үндүрүшаан, херек кырында улуг капиталистерниң болгаи ноомемиктериниң туружун катап тургузарын, будурулгелерни национализастаар дугайында хөөбулуну күш чок болдурарын, аграр реформазын боттандырарын сөкпаларын, демократтыг хөөннүг шериглерни «казармаже катап эгидерин», тодаргайларга, оларны идепкейлиг политиктиг амыдыралга киирипгирбезин үзеп турар.

Бөрмк-да ийи чыл мурнунда фашизмни дүжүрген апрель революциязының чаалап алышкынларының карак кызыл камгалакчылары — португали коммунистерниң турушуп үзер сорулга-биле чуртка антикоммунистиг болуглежиишкиннерни тургузарынче реакционерлер чүткүп турар.

Португали маоистер база-да барыын үзелдиглерниң антикоммунистиг болуумге каттыжып турар. Чоокку эртнен хүннерде Португа болган боттарының «съездизинге» олар болур соңгулдаларга буржуаз улус-демократтыг партиимиз деткиир деп шиитпирин хүлээп алган.

ПАТРИОТТАРНЫҢ ЧЕДИИШКИНИ

ЛУАНДА. (СЭТА). Ангола Улус Республиканың чеңгеттиг күштери сөөлгү чүк фронтузунга шавар халдаашкынны үргүлчүлеишаан, Сан-Салвадор хөорайны эзлеп алган. Ол хөорайны хостаашкында шавар халдаашкынны үргүлчүлеп турар.

ЛУАНДА. (СЭТА). Улусчу эрге-чагыргаанын чер-черде органнары — можу комитеттериниң ажылынга ажылчыннарны болгаш тарадчыннарны калбаа-биле хаара тударынын эргежок чугулазын Ангола Улус Республиканың президенти-зин Агостинью Нето онзалап демдеглээн. Национал камгалалдың болгаш революциянын чаалап алышкынларын камгалаарының айтырыглары, трайбализм-биле база расисчи идеология-биле демисел эргечагырганың чер-черде чаа органнарының кол кичээнжейнге турар ужурлуг деп, можулар комиссарларының дангырак хүлээп алышкынының байырлыг ёзуллынга чүве чугаалаан, президент айыткан.

Оон-биле чергелештир, можулар комитеттери үжүк-бижик билбес чорук-биле демиселди калбартыр, улус ажыл-агыйынга кадрлар белеткээр уламы-биле техниктиг школаларны тургузарының хемчеглерин алыр хүлээлгелиг. Кадрларны чедиишкиниг белеткээр чорук — ангола революциянын тинлелгезиниң чагадыллалы деп, А. Нето чугаалаан.

Можулар комитеттериниң ажыл-чорудулгазы МПЛА ТКның болгаи ТК-ның Политбюрозунун шуут контролунга турар деп, ангола күрүвениң баштыны дыыпаткан.

БАНЖУЛ. (СЭТА). Ангола Улус Республиканы хүлээп көргениниң дугайын Гамбия Республика албан хуузу-биле чарлап ыыпаткан. Ол болза АУР-ны хүлээп көргеи 37-ги дөрвиа күрүне болуп турар. МПЛА-га баштаткан Анголаның ёзуллуг патриоттуг күштерин деткимрин амгы үеге чедир делегейниң 59 күрүнези илергейлээн.

ДИПТЕРДЕН МЕДЭЭЛЕР

● **БЕРЛИН.** Хостуг немец аныяктар эвилелиниң кежигүнери студентилер 330 кижи Найыралдың поездизи-биле Берлинден Совет Эвилелинче чоруткан. ССРЭ-же аяа-чорук кылыры-биле таанатаан ол аныяктар 1975 чылдың студент тудуг бригадаларының активтери база «Аныяктар болгаш социализм» деп эртем-техниктиг конкурстуң тинлекчилери болуп турар. Аяа-чоруктуң киржикчилери маадыр хөорайлар Москвага, Ленинградка болгаи Минскиге бадар.

● **БОНН.** ГФР-ниң бундестагында ажычеглиг сөөлгүдалар бө чыдың октябрының 3-те болгур. Парламентиниң адакы палаталыыга сөөлгүдалар дугайында шиитпирни чазактың саналы-биле ГФР-ниң президентизи В. Шеел хүлээп алган.

● **ДЕЛИ.** Республиканың экономиктиг хегжүдели дээш демиселге күжениишкиннерни каттыштырарынче Индияның чонун премьер-министриниң кийгыргаиың деткиринде национал кампаниизиан чорудар деп шиитпирни. Тайбынның болгаи ап-сеткил каттыштырылгазының бүгү-ниидий организациязы (ТСКБО) хүлээп алган. Эртнек чылдың июль 1-де таңактың тарлаанда, социал-экономиктиг чаартылгаларның 20 пунктулуг программазын боттандырарынга плиг бөр сорулга-биле «хегжүлде конференцияларын» Индияның бүгү-ле штаттарында болгаи эвилелдер деткиирлеринге эрттирер деп турар.

● **НЬЮ-ЙОРК.** Гватемалага чер шимчээшкиниинин түнелиинде алган кижилерниң саны долу эвес медээлер-биле алырга, 22.084 болуп турар. Бойдустуң чайгалар болгаи ол хавшыдан алган кижилерниң санының дугайында медээлер ырак-узак районнардан ам-даа алдымаган деп, ол төп латин америк чуруттуң камгалал министерствозунуң онза комитединиң Гватемалада парлаан үнүтүгеи илеткелиниге демдеглеп турар. Оон аңгыда хөй-хөй олгеи кижилер үрелип-бүзулган бажыннар аразында болгаи чер шимчээшкиниинин үлаңындан болгаи ойлуун дүжүттыкүиннер аразында хевээр чыдың турар.

ШҮҮЛДЕ КӨРҮЛДЕДЕН ТҮҢНЕЛДЕР

УЛУСЧУ чогаадылга фестивалы

Чөөн-Хемчик районуң бот-тывыңгыр уран талантылыгларының шүүлде көрүлдези Чадазанга боон эрткен. Көрүлдеге СЭКП-ниң XXV съездизинге бараалгаткан чонуң бот-тывыңгыр уран үүл талазы-биле белээ болуп, улуг байырлал шинчилиг эрткен. Районнуң тос ажыл-агыйларындан болгаш район төвүнден 500 кижи бот-тарының талантызын бараалгаткан. Анаа бот-тывыңгыр уран үүлдүң 230 аныы-бүрү солун номерлерин көргүскен. Ында хөйүүн ырлары, танцылары, хөгжүм херекселериниң кирижилгези-биле боттары чогаатkан ырлар, шүлүктер, баснялар, шоодуглуг интермедиялар, сыгыт-хөөмей болгаш тыва улустуң хылдыг хөгжүм херекселериниге аялгалар база бистиң улут совет күрүневи-сте бактаан турар аку-дүңма улустарының ыры, танцылары дээш кандыг номерлерни чок дээр.

Нигизээн-биле чер-черге бот-тывыңгыр уран үүл көрүлдеениге 3 муң ажыг ажыл-ишчи кирипшкен. Ылаңгыя бо көрүлдеге «Алдан-Маадыр», «Чыраа-Бажы», «Большевик» совхозтарының база «Искра» колхозтуң ажыл-ишчилери идепкейлиг болган. Мында агитбажыңнар-зайы-биле чонну олче хөйү-биле хаара тудуп, талантылыгларның сеңнии көвүдеткен. Харын-даа чамдык ажыл-агыйлар чонуң көрүлдеге идепкейлиг кирижилгезин социалистиг чарыштың база бир негелде көргүзүүг кылдыр хиригштирип турар.

Бедик утка-шынарлыг концерт программаларын «Алдан-Маадыр», СЭКП-ниң XXII съезди-ниң аттыг, «Большевик» совхозтарының бот-тывыңгыр уран үүл коллективтери көргүскен.

Улусчу чогаадылга фестивалының чамдык эки талааларыңга доктаазыксап тур мен. Бот-тывыңгыр коллективтериң чамдык номерлери көргүкчүлериң үнелелин чаалап алган. Чаңгылгээрге, «Алдан-Маадыр» совхозтуң база «Искра» колхозтуң ыяштыг ыр бөлүктери С. Молдурганың сөзүнге Р. Кеңдеңбильдиң чогаатканы «Партиявыс — мергеи компас» дээн ырызының элээн каш үнге эки ырлаан күүсеткен.

Тыва АССР-ниң алдарлыг артизи Кара-Сал Ак-оол, бистиң сураглыг сыгытчыларывыс Ооржак Хуналтаар-оол, Максим Дикпай болгаш өскелерден сыгыт-биле уран талантызын бараалгаткан. Ленин аттыг колхозтуң аныяк малчыны Борис Моигуш сыгыт талазы-биле сурагжааннардан чылып калбайн, фестивальга улуг үнелелди алган. Ол ышкаш «Тыва» совхозтан Ондар Дамбаның хөөмейлээри таалаттыг болган.

Хомуска аялгалар ойнадырының талазы-биле «Чыраа-Бажы» совхозтан пенсионер Куулар Сеңиккаа, «Большевик» совхозтан хомустулар ансамбли, «Алдан-Маадыр» совхозтан Деспи, Маржымал болгаш Маадыр-оол олар эки ойнап күүсеткеннер.

«Алдан-Маадыр» совхозтан Д. Хүрең-оолдуң «Аныяк кадарчылар дугайында» ырызын күүсеткен уруглар ансамбли, СЭКП-ниң XXII съездиниң ыяштыг ыр бөлүктери, «Сүт-Хөл» совхозтан «Баштак ырыны» күүсеткен ооллар ансамбли эки деп демдеглээр апаар.

«Алдан-Маадыр» совхозтан бөлүк танцы кирижилгелериңден калчык болгаш үүлүүлү улустуң танцыларын, «Октябрь 30 чылы» колхозтан «Ивижилер» деп танцыны база «Сүт-Хөл» совхозтан татар улустуң танцызын аваангыр, ээлгир тепкенин чыылгаанар сонуургаан.

Көрүлдеге кирипшкен ыраажылардан Хөндергей школазының башкызы Зинаида Ондар композитор Птичкиниң «Мен бодумнуң черимге ыяк мен» деп ырызын бедик көдурүүшкүн-биле ырлаашаа, диңмитиг аныяк часкаашкынын бодургам. Ол ышкаш «Чыраа-Бажы» совхозтан «Бай-ла Хемчиим» деп улустуң ырызын бедик үн-биле ырлаан Куулар Ураяны, «Искра» колхозтан А. Чыргал-оолдуң «Кадарчының ырын» ырлаан Тамара Кужугетти деидеглээр чогуур.

Бот-тывыңгыр авторларның чаа чогаатkан шүүлүктери, басняларының болгаш шоодуглуг үүлдери бар боон турары эки.

Тыва улустуң хылдыг хөгжүм херекселериң элээн делгерентейн-биле «Алдан-Маадыр» совхозтуң «Чаржып тур бис», «Октябрь 30 чылы» колхозтуң «Чечектел-ле, чалыы Тывам», «Сүт-Хөл» совхозтуң «Партия» дээн ыяштыг өске-даа литературэ-музыкалыг композицияларының багай эвес деп демдеглеткен.

СЭКП-ниң XXII съездизи аттыг, «Алдан-Маадыр» совхозтарының болгаш «Искра» колхозтуң бот-тывыңгыр коллективтериниң концерт костюмнерин тавыштыр даарап алгаш эки, өң-чүүлү база чараш.

Бот-тывыңгыр уран үүл фестивалының район школаларының башкылары нигизээн-биле идепкейлиг кирипшкен.

Көрүлдеге хамаарыштыр четпестерин айтырга мындыг. Фестивальдың бирги ээлчээ ажыл-агыйларга чоруп турган үезинде чамдык партия организациялары-ның кичээнгей салбаанында, өске-даа хей-нинти организацияларының багай киижилгезинден фермаларның, садыгларның база бригадаларының ажыл-ишчилери көрүлдеге эвээш хаара туттуунган. Ынчангаш дыка хөй талантылыг кижилер кирипшээн.

Культура бажыңнарында болгаш клубтарда уран үүл белгүмеря доктаамал ажыллавайн турар чылдагаан-биле кыска хуусаа иштинде белеткеттинген дыка хөй номерлерниң күүселдезин сулаа. Оларга «Тыва» совхоз, «Искра», «Октябрь 30 чылы», Ленин аттыг колхозтар хамаарыжыр. Харын-даа чамдык концерт номерлерин чылдан чылче анаа-ла катаптап, оларны бичии-даа өскертпейн турар.

Кирижикчилер концертке ойнап турган үезинде спена культуразын сагывайн турар. Бот-тывыңгыр уран үүл коллективтериниң музыка талазы-биле үделгези арай кошкак. Харын-даа үүлге баян үделгези-биле кыныгаарлаттынары ховар эвес.

Национал хылдыг хөгжүм херекселериниң болгаш сыгыт-хөөмей ансамбльдериниң күүсеткен номерлериниң шынары куду, дем чок. Бот-тывыңгыр коллективтерде тургускан чаа танцыларының сапы эвээш.

«Чыраа-Бажы» биле «Сүт-Хөл» совхозтарының бот-тывыңгыр коллективтери көрүлдеге боттарында бар турган бүтү аргаларны чедир ажыглап шыдаваан.

Ынчангаш бот-тывыңгыр уран үүл көрүлдезинде бар четпестерни чогуур өй-шаанда эдип албышаан, чөөн-хемчикчилер ам болур бот-тывыңгыр уран үүлдүң республика фестивалынга челиишкинниг кирижлер дээрзинге чиглиг турбас.

Районгө болуп эрткен бот-тывыңгыр уран үүл фестивалының бирги черии «Алдан-Маадыр», нигизээни СЭКП-ниң XXII съездизин аттыг база үшкүзүи «Большевик» совхозтуң бот-тывыңгыр коллективтери ээлээш, хүндүлел бижиктер болгаш өртектиг барааннар-биле шаңнаткан.

Х. СИИРИН

СЭКП обкомуның пропагамда болгаш агитация килдизиниң инструктору.

ОН ИЙИГИ ОЛИМПИАДАДАН ОН ҮШ АЛДЫН МЕДАЛЬ

Олимпиаданың он ийиги сөөлгү хүнү

СЭТА-ның тускай корр. В. Ермаков, А. Левинсон, Ю. Хромов оларның дыңнатканы:

Он ийиги кышкы олимпийжи оюннарынга совет спортсменнер он үш алдын медальды чаалап алганнар. Ол дээрге ак олимпиадаларның рекорду болган Совет Эвилелиниң төлээлекчилериниң улуг тиилелгези боон турар. Ол ышкаш олар Инсбруктан 6 мөңгүн болгаш 8 хүлер медальдарны база алгаш чоруурлар.

Бистиң хоккей командавыстың суббота кежээзиниге тиилээниниң соонда Совет Эвилелиниң гимнизи Инсбрукка он үш дугаар чангыланган.

Воскресеньеде 90 метр бедик трамплинден шураашкын маргылдаазының соонда амгы оюннарның эң улуг болуушкуну делегейде эң шыырак даян олимпийжи шилиндек командалар — ССРЭ биле ЧССР-ниң хоккейжилер командаларының ужуражышкыны ол болган... Ол ужуражышкын бистиң шилиндек командавыстың тиилелгези-биле — 4 : 3 санныг доозулганын спортка хандыышылыг совет хижилер билир болгай.

Чехословакияның шилиндек командазының беш ойнакчыларынга улуг бистиң үш-ле хоккейжилеривистиң кайы хире кызымаккай болгаш эрескашпагай кагчаланып, ойнаанын сактып көргөнерем. Олар ынчан чехтерге 0 : 2 санга аштырып турган болгай...

— ССРЭ-ниң шилиндек командазының тиилелгеэн совет хоккейжилериниң төлептиг зажы-чанының, кызымаккай чоруунуң ачызында чедип алдыңган — деп, дошка хоккейниң делегей лигазының (ЛИХГ) ораалачы президентизи Мирослав Шубрт (ЧССР) чугаалаан.

ЛИХГ-тың президентизи Гюнтер Собецки (ГФР) бо маргылаанны төлептиг түүнел ужуражышкын-дыр деп үнелээн.

Олимпийжи маргылдаанның үшкү черии ГФР-ниң шилиндек командазы алыр деп кым-даа кордавайн турган. Финляндия биле АКШ-тың хоккейжилери «мөңгүнге» кордан турганы билдингир. Бо үш команда дең, 4—4 санныг турган, а ГФР-ниң болгаш Финляндияның спортчулары кирген болгаш эрттирген-даа шайбаларының саны-биле база дең болу берген. Бо үш командаларның ыразынга ужуражышкынның үезинде кирген болгаш эрттирген-даа шайбаларының санын барымдаалап көөрге, ГФР-ниң хоккейжилери оларны ажа берген. Дөртү черде Финляндияның командазы, бешкизинде — АКШ, алдыгызында — Польша...

Оон соонда маргылдаалар программазы доозулган. А орай хемээ XII кышкы олимпийжи оюнарның байырлыг хаашкыны болган.

ОЛИМПИЙЖИЛЕРНИ УТКААН

Совет олимпийжилер, Инсбрукка болган ак олимпиаданың маадырлары, февраль он алдының кежээзинде Москвада ээп чедип келген. Олимпийжи оюнларга бистиң Төрээн чуртувусту төлептии-биле төлээлээн бистиң спортчуларны чүс-чүс москвачылар чечентерлиг, өөрүшмүүт болгаш музыкалыг утказынар.

10 километрге хаактыг чарыштың олимпиада чемпиону Раиса Сметанина «Силерге бистиң дотказиниңер дээш четтирдивис, ол бистерге дыка дузалаан. Бистер боттарывыстың тиилелгелеривисти бистиң партияның XXV съездизинге турасказадып турар бис» — деп, чугаалаан.

Хоккей командазының капитаны Борис Михайлов бодунуң чугаазынга совет спортчулар Төрээн чуртувуска тугуи моонда сөңгээр бедии-биле туларын бүзүреткен.

(СЭТА-ның корр.).

Балет артистерин белеткээр төп

Репортаж

Улан-Удэ хоорайда Ленин орденниг опера болгаш балет театрының чанында ийи каът ыяш бажың бар. Анаа эртеңден кежээге чедир хөгжүм чаңгыланып, уругларга танцы өөретkен башкыларның үнү оон дилналып турар.

Сибирьге балет артистерииниң элээн каш салгалын белеткээн Улан-Удэниң хореография училищези. Мында Якут болгаш Тыва АССР-лерден, Чита областан, Хабаровск крайдан, Сибирьниң болгаш Ыраккы Чөөн чүкүүн хоорайларындан келген талантылыг уруглар өөренип турар.

Анаа баргаш, хоочун танцы башкызы, уруглар шилип алыры-биле каш катап Тывага чораан Анна Афанасьевна Кузнецовага ужураары бердивис.

— Училищеге ниитү билиг школазының 3-кү класын доозкан уругларны хүлээп алыр. А борта танцы, ниити билиг, музыка школаларының программазын хары угла шингээдир ужурга уруглар таваржыр. Бо бүгү олардан чуруумуг болгаш кызымаккай болурун өөгээр. Мен Тывадан келген уруглар-биле каш чыл улай ажылдап тур мен. Оларның хөй кезии кызымак, боттарының мурнунда тургустунган соруланы чедип алыр дээш чүткүлдүг өөренип турар — деп, Анна Афанасьевна чугаалаан, кичээлинче чалады.

Рояль үнү чангыланып үнүп. «Щелкунчик» деп балеттен «Чөөн чүк танцызының» белеткелинге келген Анна Куприянова, Настя Емельянова, Света Хопуя, Надя Тыртык-Кара, Наташа Хамкуева олар танцы хевин кедип алган кирип келгеш, кичээлин эгеледи. Анна Афанасьевна уруглардың шимчээшкинин, базым бүрүзүн кичээнгейлиг аналитеп, частырыларын айтып тур.

Уруглардың танцылаарының чаражын магадап, кичээлди сонуургап орувуста конга эдипкен.

— Училищениң өөреникчилери опера болгаш балет театрынга практиканы эрттирип, балет шилиниң массалыг сценаларынга киржип турар. Өөреникчилер улуг концерт программазын база белеткээн. А бистиң «Щелкунчик», «Ойнаар кыс феязы» деп балеттеривисти көрүкчүлер улуг сонуургал-биле хүлээп ап турар — деп, Анна Афанасьевна чугаалады.

Литература кичээли. Ында уруглар ансамблиин эки деп демдеглээр апаар.

«Алдан-Маадыр» совхозтан бөлүк танцы кирижикчилериңден калчык болгаш үүлүүлү улустуң танцыларын, «Октябрь 30 чылы» колхозтан «Ивижилер» деп танцыны база «Сүт-Хөл» совхозтан татар улустуң танцызын аваангыр, ээлгир тепкенин чыылгаанар сонуургаан.

Көрүлдеге кирипшкен ыраажылардан Хөндергей школазының башкызы Зинаида Ондар композитор Птичкиниң «Мен бодумнуң черимге ыяк мен» деп ырызын бедик көдурүүшкүн-биле ырлаашаа, диңмитиг аныяк часкаашкынын бодургам. Ол ышкаш «Чыраа-Бажы» совхозтан «Бай-ла Хемчиим» деп улустуң ырызын бедик үн-биле ырлаан Куулар Ураяны, «Искра» колхозтан А. Чыргал-оолдуң «Кадарчының ырын» ырлаан Тамара Кужугетти деидеглээр чогуур.

Бот-тывыңгыр авторларның чаа чогаатkан шүүлүктери, басняларының болгаш шоодуглуг үүлдери бар боон турары эки.

Тыва улустуң хылдыг хөгжүм херекселериң элээн делгерентейн-биле «Алдан-Маадыр» совхозтуң «Чаржып тур бис», «Октябрь 30 чылы» колхозтуң «Чечектел-ле, чалыы Тывам», «Сүт-Хөл» совхозтуң «Партия» дээн ыяштыг өске-даа литературэ-музыкалыг композицияларының багай эвес деп демдеглеткен.

СЭКП-ниң XXII съездизи аттыг, «Алдан-Маадыр» совхозтарының болгаш «Искра» колхозтуң бот-тывыңгыр коллективтериниң концерт костюмнерин тавыштыр даарап алгаш эки, өң-чүүлү база чараш.

Бот-тывыңгыр уран үүл фестивалының башкылары нигизээн-биле идепкейлиг кирипшкен.

Көрүлдеге хамаарыштыр четпестерин айтырга мындыг. Фестивальдың бирги ээлчээ ажыл-агыйларга чоруп турган үезинде чамдык партия организациялары-ның кичээнгей салбаанында, өске-даа хей-нинти организацияларының багай киижилгезинден фермаларның, садыгларның база бригадаларының ажыл-ишчилери көрүлдеге эвээш хаара туттуунган. Ынчангаш дыка хөй талантылыг кижилер кирипшээн.

Культура бажыңнарында болгаш клубтарда уран үүл белгүмеря доктаамал ажыллавайн турар чылдагаан-биле кыска хуусаа иштинде белеткеттинген дыка хөй номерлерниң күүселдезин сулаа. Оларга «Тыва» совхоз, «Искра», «Октябрь 30 чылы», Ленин аттыг колхозтар хамаарыжыр. Харын-даа чамдык концерт номерлерин чылдан чылче анаа-ла катаптап, оларны бичии-даа өскертпейн турар.

Кирижикчилер концертке ойнап турган үезинде спена культуразын сагывайн турар. Бот-тывыңгыр уран үүл коллективтериниң музыка талазы-биле үделгези арай кошкак. Харын-даа үүлге баян үделгези-биле кыныгаарлаттынары ховар эвес.

Национал хылдыг хөгжүм херекселериниң болгаш сыгыт-хөөмей ансамбльдериниң күүсеткен номерлериниң шынары куду, дем чок. Бот-тывыңгыр коллективтерде тургускан чаа танцыларының сапы эвээш.

«Чыраа-Бажы» биле «Сүт-Хөл» совхозтарының бот-тывыңгыр коллективтери көрүлдеге боттарында бар турган бүтү аргаларны чедир ажыглап шыдаваан.

Ынчангаш бот-тывыңгыр уран үүл көрүлдезинде бар четпестерни чогуур өй-шаанда эдип албышаан, чөөн-хемчикчилер ам болур бот-тывыңгыр уран үүлдүң республика фестивалынга челиишкинниг кирижлер дээрзинге чиглиг турбас.

Районгө болуп эрткен бот-тывыңгыр уран үүл фестивалының бирги черии «Алдан-Маадыр», нигизээни СЭКП-ниң XXII съездизин аттыг база үшкүзүи «Большевик» совхозтуң бот-тывыңгыр коллективтери ээлээш, хүндүлел бижиктер болгаш өртектиг барааннар-биле шаңнаткан.

Х. СИИРИН

СЭКП обкомуның пропагамда болгаш агитация килдизиниң инструктору.

— Тыва АССР-ге культура ажылдакчыларын, балет артистерин белеткээри бистиң акыдүмалышкы хүлээлгевис — деп, сураглыг артист чугаалаашаа, мынчаар уламчылады.— Силериниң аныяк республикавардан талантылыг уруглар-ны көөрин чыл санында маңнап турар бис. Чүгле кадрлар белеткели безин акы-дүңма бурят, тыва ийи чоннуң пайыралыным, кады ажылдажылгазының херечизи болур.

А. ЧАРАШ-ООЛ.

Кызыл — Улан-Удэ.

ЧУРУКТАРДА: хореография училищезинде өөренип турар, Тывадан барган бөлүк уруглар «Щелкунчик» деп балеттен үзүндүнү белеткээн соонда башкызы А. А. Кузнецова-биле кады турлар (солагай талазында). Оң талакы чурукта — балет кичээли.

Авторнуң фотолары.

Көрбээни чок

Кижилер болгаш чылдар

«Көрбээн чүвезин чок, кодурбээн хөнээ чок» хоочуннар-биле ужуражып, хөөрежирге солуну кончуг болур. Оларның чурттап эрткен оруу дээрге-ле, А. П. Чеховтуң чугаалааны мышкаш, шынап-ла, тускай сюжеттиг чогаалдар-дыр. Чоокта чаа Ак-Туруг суурга чеде бергеш, корбээнин чок хоочун-биле ужурашкан мен. Арын-шырайын сыгытлар хээлей берген, алызындан сеткил-чүрээ сергек кадай кижи чурттап эрткен оруун бодунуп каап, таваар чугаалап ор. Бичии боданыр боордан башка, ооң чүве утпас — утаанының ындазында амдаа чарт деп чүвезин бүзүреддиг чугаазындан эскергеш, магадап ордум.

— Назы-харым улгаткан кижи-ле болгай мен. Ам чеден дорттеп чор мен. Амыдыралчурттаалгамга өөрүшкүлер-даа, мунгараадар-даа, бергелер-даа тургулаан. Ол-ла бүгүнү адаае, дөргүл-төрел-биле деңге үлежип чурттап эртип келдим. Чуртувус Кара-Хөл — кадыр-берт тайга-даскыл чер-ле болгай. Шаанда ооң-биле аргыжылга оруу кончуг берге турган. Колдуунда аяттыг шинайбээр аргыжар. Куду көөрге, чүрек сиилээр, өрү көөрге, дээр көстүр — хаа-даш аразы-биле чоруткан дыйлагар одуруглар бар. Аңгы өглүг апаргаш, уруг-дарыыны үжүк-бижикке өөредип ап, төлептиг хамаатылар болзун дээш-ле кызып ажылдап чордум. Оларын ам «чон аразынче» киргилеп, база ажы-төлдүг апаргылаан: эртем-сурууулду-даа чедип алгылаан; чонуңга бараан бооп, албан ажыл кылып чоруурлар. Ам мен уругларым ажыын көрүп, оларның аразында чурттап чор мен. Уругларымны мынаар өстүрүп, доруктуруп каанымга бүдүү иштимде өөрүп, чоргаарланып-даа чоруур-дур мен — деп, Күжүгет Күдерековна Мүргүүлүү амыдыралының дугайын кысказы-биле таваар чугаалап олурду.

Күжүгет Күдерековна 1931 чылдан бээр партия кежигүнү. Ол ооң эгелээш-ле чонунуң амыдырал-чурттаалгазын эжиндиринің хереэзинге бодунуң ёзулуг мамчы үлүг-хуузун идепкейлиг амиништирген. Ыраккы Кара-Хөл сумузуига ол дасык (хереэжениер чөвүлели) даргазынга томуйлаткан. Ук черниң болгаш үезинң байдалынга дүүштүр хереэжениерниң күжүн идепкейлиг хей-нинтичи Күжүгет Күдерековна чаагай ажыл-херектерже организастап турган. Үжен чылдар үезинде, бүгү Тывага шыкаш, кара-хөлчүлерге чаа үжүк-бижик өөредилгези калбарган. Чаа үжүк-бижикти ол боду баштай-ла улуг бергедээшкин чок өөренип алган. Ынчангаш бижик билбес чоруктуу узуткаар дээш демисселге дасык даргазы боду-ла шуут киришкен. Үжүк-бижик өөренир дээрге, ынчан ак сазыын тыптыры берге турган. «Думчукка тулганда быжаа сугжу» дээн ыяштыг ыр бөлүктеги ол боду ырлаан. Калбак шуугайны (ол бизии кончуг ховар турган) баштай үс-биле чатташ, ооң кырындан хөө-биле чаар, а оон кырындан хүлдү төп бадырыптар. Хуулгаазын калбак шуугай — «кыдыраашаа» ол, а карандаш — ужун шиш кылдыр сувуртуп каан чарты ыяш боор. Шуугайга бижээн бижикти аштаарда база хүлдү ажылгаар, ону үстүг, хөөлүг калбак «селибыра» армыче саарылдыр уруп бадырыптар, оон катап-ла баш кыныц дузазы-биле адап бижип эгелээр турган.

— Каяа-даа базырга, ынчан бижик өөредилгези дээш арат чон аажок идепкейлиг турган. Ыя ол-даа болза тыва чонуңуң карацгыдан чырыкче эрестиг чүткүлү-дүр ийи — деп, түңнел тыртып каашаа, ол база-ла бодаы берди.

Күжүгет Күдерековна ынчан улуг уругларын-даа, доргүл-төрелин-даа чаа үжүк-бижикке өөредип чоруаан. Аадап азыраан, мөге-шыырак мага-боттуг эрес, аныяк херээжен кижи кайы-даа даалга хап чеде бээрге, ону «башкы» деп хүндүлеп адаар. Ам безии ооң-биле ужурашканда «бижикке өөредип, каракты чыыртыкан баштайгы башкывыс» деп хүндүткелдинбиле хөөрежи бээр улуг улустар таварышкылаар. Хоочун башкы чыя ол-даа болза, чаа бижик өөредилгезинге үлүгхуумну киригштирип чораандыр мен» деп өөрүшкүлүг сактып болаштылаар.

Кара-Хөл сумузунуң херээженнерин мал ажылынче хаара тудар, оларның политиктиг болгаш культурлуг деңнелип бедидеринге бодунуң билиин, күжүн Күжүгет Күдерековна харам чокка өргүп чораан...

1938 чыл ооң амыдыралынга үттүндүрбас чылдарның бирээзи болган. Бир-ле катап кожуун төвү Кызыл-Мажалыкка улуг хурал болган. Ооң Кара-Хөл сумузунуң херээженнер ортузунга ажыктыг, эрес-шудургу чоруткан ажылы дээш коммунист Күжүгет Күдерековнаны бүгү Тываның хереэженнериниң Кызылга болур улуг хуралынга толээ кылдыр соңгаан. Ооң эжи Ошкү-Сваг база аңаа баар аас-кежиктиг болган.

Ийи вжишки чүүктүг машинага олурупкаш, Кызылга хап келген. Ынчан, 1938 чылда, Кызылга каш бөрбак чавыт куу бажыңнар турган. Улуг-Хем эриниң чоок-кавызы элезиниг, хараганнарлыг чер болган. Эжишкилер хуралга чугаалашкан айтырыгларны, ол-бо кожууннардан келген толээлериниң ажылын, арга-дүржулгазын дыңнап алгаш, ону төрээн черинге неттередип ажылдаарыңа-биле улам хей-аът киргеп, өөрүшкү-машнайлыг хаа чанып-каннар.

Ие болгаш хоочун коммунистиң эрткен оруунуң дугайында чугаалы кончуг сонуургап дыңнаан мен. Кара-Хөлге чеде бергеш актарның ядыы араттарга удур үүлгедиишиң, оларга ол чер чурттуг ашчы эрес-дидимнер каңчаар удур харыы бергенин чугаалай баарге кижи салдыкпайн дыңнаксаар,— тоогунуң база бир чамдык арынары көстүп кээр. Сонуургаачыг төөгүүчүм хоочун коммунист ол хүн келген почтаны — солунмарны, журналдарны номчуп танышып кирипти. А мен баймырлашкаш, оруум улап чоруткан мен.

К. ТҮЛҮШ.

Аныяк мэгелер хүрешкен

Эрткен быштаныр күннерде Кызылдың № 1 кедээ профессионал-техниктиг училищезиниң бөлүктериниң аразында хостуг хүреш маргылдаазын эрттирген. Анаа алдан ажыг аныяк мэгелер хүрешкен.

Ийи хун үргүлчүлээн маргылдааның түңнелинде үшкү курстуң сескн бөлүүнүң командазы бирги черни эзэлээш, бирги чергенин диплому-биле шаңнаткан.

Деңзи айы-биле бирги черлерни Андрей Бойбу, Марат Норбу, Николай Ховалыг, Сергей Монгуш, Валера Лопсан-Ендан, Леонид Хөвекмей, Сергей Дыртык-оол, Артем Түлүш, Топучук Шожал эзэлээн. Бо мэгелерге мактал бижиктерни болгаш тураскаадыг белектерни тывыскан.

Маргылдааның түңнелинде училищениң 32 шилиндек мэгелериниң тыва хүрешке маргылдазы болган. Анаа В. Доспан шүүлгеп, В. Сандын үжүүрлегекен, Үшку бөртку черлерни Л. Хөвекмей, О. Тумат үлешкен. Ташлекки мэгелерге шаңналдарны тывыскан.

К. БИИЛДЕЙ,
маргылдааның кол судьязы.

АГААР

Кызылдың агаар станциязының лыынаныш тураргы ёзугаар алырга, бүгүн республикага болгаш Кызылга шырым будуттаар, хар чагбас. Хаттың дүргени секундазы 0-5 метр чедер.

Агаарның температуразы даглыг черлерге 15—20, өскелериниге 20-25, Кызылга 21-23 градус соор.

Редактор В. С. ШАРАВИЙ.

Телевидение

ФЕВРАЛЬ 18-ТЕ

МОСКВАДАН

8.00—Уругларга фильм. «Отчүгаштар». Уран-чечен фильм. Өңнүг.
9.20—Киножурнал.
9.30—«Корваланның чүрээ». Документалдыг фильминиң баштайгы көргүзүүг.
10.20—«Ораеиок» телестудиязының концерт залы. Өңнүг.
11.00—Медээлер.
11.10—«Шорс». Уран-чечен фильм.
13.00—«БАМ—бүтү улусчу тудуг».
13.30—«Строговтар». Хөй серналдыг уран-чечен телефильмниң баштайгы көргүзүүг 6-гы серия. Өңнүг.
14.40—«Комбайнер». Документалдыг телефильм. Өңнүг.
14.50—«Корваланның чүрээ». Документалдыг фильмиң баштайгы көргүзүүг.
15.50—«Теп телевиденениниң болгаш Бүгү-эвилел радиозунуң Улуг симфония оркестриниң бир шак көргүзүүг». Программада Д. Шостаковичиниң V симфониязы. Өңнүг.
17.00—«Үе». Информастыг программа.

КЫЗЫЛДАН

17.30—Документалдыг фильмшер программазы.
18.00—Телемедээлер.
18.15—Мультфильм.
18.35—«Улус судатарының соңгулдазынга уткуштур». Тыва АССР-ниң юстиция министри А. Д. Хозалыгның чугаазы.
18.45—Телемедээлер.
18.55—Мультфильм.
19.05—«Азий диптиң төвүнде». Дамчыдылга.
19.55—Чарлаалар.

МОСКВАДАН

20.00—Медээлер.
20.15—«Строговтар». Хөй серналдыг уран-чечен телефильмниң баштайгы көргүзүүг 6-гы серия. Өңнүг.
21.25—21.35—Чавсар.
21.35—«Теп телевиденениниң болгаш Бүгү-эвилел радиозунуң Улуг симфония оркестриниң бир шак көргүзүүг». Программада Д. Шостаковичиниң V симфониязы. Өңнүг.
22.45—Спортлото тиражы. Өңнүг.
23.00—23.30—«Үе». Информастыг программа.

КИНО

ФЕВРАЛЬ 18-ТЕ

«НАЙЫРАЛ»: «Танывааи огду» 9.50, 11.40, 13.30, 15.20, 17.10, 19.00, 20.50 шактарда.

«ПИОНЕР»: «Хуулгаазын шынчы сес» 9.00, Киноклуб «02 чугаалап тур» 10.30, 15.10, «Ону эртпээн бис» 12.45, 17.35, 15.25, 21.10 шактарда.

«КАА-ХЕМ»: «Олар төрээн чурту дээш тулушканнар» (2 серналыг) 14.30, 17.20, 20.10 шактарда.

«ВОСТОК»: «Душ болган адрес» 15.00, «Эгерниң сылдыстары» (2 серналыг) 17.00, 20.00 шактарда.

РЕДАКЦИЯНЫҢ АДРЕЗИ: ИНДЕКС 667000

Кызыл, Щетинкин-Кравченко кудумчузу бажың № 3 ТЕЛЕФОННАРЫ: Редакторуң 2-24-63, редакторуң орлакчыларының 2-35-24, 2-31-75, пропагамда килдизиниң 2-31-75, хэрыцсалгалыг секретарының 2-23-54, партийжи амыдырал килдизиниң 2-37-13, культура килдизиниң 2-23-54, сөлээ ажыл-агый килдизиниң 2-21-47, үлетпүр килдизиниң 2-22-64, чагаа килдизиниң 2-41-27, информация база совет тургузут килдизиниң 2-20-60 корректорларның 2-27-41, бухгалтерияның 2-50-22, солун келбейн баргында 2-32-75 телефонче долгаар.

Тираж 16844 ЧАГЫГ № 634.

СОЛУН НЕДЕЛЯДА

6 КАТАП ҮНЕР

Тыва АССР-ниң Министрлер Совуелиниң Ном үндүрер чер, полиграфия болгаш ном садыының талазы-биле эргелелиниң типографиязы. (Кызыл, Щетинкин-Кравченко кудумчузу, бажың № 1).

ТС—00446.

Бүгү чурттарның пролетарийлери, каттыжыңар!

ШЫН

СЭКП Тыва обкомунуң, Тыва АССР-ниң Дээди Совединиң болгаш Министрлер Чөвүлелиниң органы

№ 41 (10026) | 1976 чылдың февраль 19, четверг | 1925 чылда үнезилеттингеш | Өртээ 2 коп.

«Советская Россия» солунну Күш-ажылдың Кызыл Тук орден-биле шаннаар дугайында

ССРЭ-НИҢ ДЭЭДИ СОВЕДИНИҢ ПРЕЗИДИУМУНУҢ ЧАРЛЫЫ

Коммунистиг кижизидилгеге, РСФСР-ниң ажыл-агый болгаш культура тургузуушкунунуң сорулгаларын күүседиринче ажылчы чоннарны моонниээринге, коммунистиг партияның болгаш Совет күрүнениң иштики база даштыкы-даа политиказын пропагандалаарынга ачы-хөлүмээ дээш «Советская Россия» солунну Күш-ажылдың Кызыл Тук орден-биле шаннаар.

ССРЭ-ниң Дээди Совединиң Президиумунуң Даргазы
Н. ПОДГОРНЫЙ.

ССРЭ-ниң Дээди Совединиң Президиумунуң Секретары
М. ГЕОРГАДЗЕ.

МОСКВА, КРЕМЛЬ.
1976 чылдың февраль 17.

ДАЙЫНЧЫ АРГА-ШИНЭЭНИ БЕДИДЕР

Кызылдың хоочун бүдүрүлгелериниң бирээзи—мурнунда дааранылга комбинады деп адап турган фабрикада коммунистерниң саны ындыг кончуг хөй эвес. Ынчалзажок олар коллективтиң дайынчы өзээ, ында бүгү ажыл-херектиң ёзулуг организакчылары болуп турар. Мында коммунистерни бүдүрүлгениң шинтпирлиг участоктарынга тазрыштыр тургускан, оларның 85 хире хуузу ажылчыннар болгаш мастерлер. Партия хуралдарынга бүдүрүлгениң технологиязын сайзыраңгайжыдарының, ажыктыың бедидериниң, продукцияның шынарын экижидериниң, социалистиг чарыштың, политмассалыг ажылдың дугайын чугаалажып, ооң шинтпирлериниң күүселдезин коммунистерниң дараазында хуралынга дыңнадып бээри чаңчыл апарган.

Дааранылга фабриказында партия организациязы ажыл-ишчилерниң күжүн планныг даалгаларны күүседиринче ынчаар билдилиг организастап келгенинден мурнунда чылдарда хожудап турган бо бүдүрүлге сөөлгү үеде мурнакчыларның санынга кирип, бедик бүдүрүлгечи көргүзүгнү чедип ап турар. Эрткен тоску беш чылда бүгү көргүзүглер талазы-биле планын фабрика ажыр күүсеткен. 1975 чылда бүдүрүлгениң өзүлдезі мында 18,8 хуу болган. Тоску беш чылдың дургузунда 4,5 муң метр пөс-таавыны камнап алган.

1975 чылдың социалистиг чарыжында тинлекчи коллективтерниң санынга кирген дааранылга фабриказы ийиги черни алгаш ийиги чергениң дипломун алган. Онгу беш чылдың баштайгызын база багай эвес эгелээн. Январь айда ниити продукция бүдүрер планын 115,3 хуу, сайгарылганының—103,8 хуу күүсеткен. Чедишкиннерни ында партия эге организациязының шудургу организакчы ажылының ачызында чедип алганы чугаажок.

Бо үстүнде дег күш-ажылчы коллектив бүрүзүнүң башкарыкчы күжү, дайынчы өзээ болуп турар парторганизациялар үлетпүрде, тудугда, транспортта, амыдырал хандырылгазында болгаш колхозтарда, совхозтарда, албан организацияларында эвээш эвес. Оларга Каа-Хем хөмүр-даш разрезинде, «Тээли» совхозтуң Ээр-Хавак сүт-бараан фермазында, «Көк-Тей» совхозта, Кызылдың алгы заводунда, Эрзин райлозунда болгаш өске-даа хөй-хей күш-ажылчы коллективтерде партия эге организацияларын хамаарыштырып болур. Партдокументилер солуушкунуңун үезинде чоруттунган хөй талалыг, шудургу ажылдың түңнелинде республикада 110 хире партия эге организацияларының хөй нуруузунуң дайынчы арга-шинээзін улам бедээп, оларның ажылының стили болгаш арга-методу сайзыраңгайжып, чон оргузунга партийжи организастыг база политиктиг ажылының деңнели күштелген.

Партия эге организацияларының отчет-сонгуулалыг хуралдарынга, партияның районнар болгаш область конференцияларынга ол-ла бүгүнүң дугайын болур-чогууру-биле үнелеп көргөн. Ооң-биле кады оларга ол талазы-биле кылдынган ажылдың эки дуржулгазын быжыглап байыдарының, ажыл-херекти удуртуп башкарарынга, партийжи организастыг болгаш политиктиг ажылга эге организация бүрүзүнүң дайынчы арга-шинээзін бедидериниң эргежок чугулазын айыткан.

Ооң ындыг болуру черле чөп. Онгу беш чылда салдынган нарын болгаш улуг сорулгалар партия эге организацияларының ажылының стилин болгаш аргаларын улам сайзыраңгайжыдарын негеп турар. Ынчалзажок чамдык партия эге организацияларының коллективке салдары кошкак, дайынчы арга-шинээзін чавыс болгаш чыл-чылы-биле өспейн турар фактылар бар. Чижээ, сөөлгү ийи чылда № 741 КМК-да, «Транссельхозтехниканың» АТБ-зинде, Каа-Хемниң «Октябрь 30 чылы» колхозта партия организациялары партияга кежигүн хүлээп албаннар. Ол ышкаш эрткен чылып «Дөн-Терезин» совхозта, «Кызыл тудуг» эргелелинде болгаш өске-даа коллективтерде партия организациялары өспээн.

Амгы үеде партия эге организациялары СЭКП ТК-ниң декабрь (1975 чыл) Пленумунуң шинтпирлерин, аңаа СЭКП ТК-ниң Чигине секретары эш Л. И. Брежневтиң чугаазында айыттынган сорулгаларны, партияның XVI область конференциязының доктаалын боттандырар талазы-биле хөй талалыг, нарын сорулгаларны шинтпирлеп турар. Ынчангаш СЭКП райкомнарының, хооркомунуң болгаш партком нарның талазындан партия эге организацияларын улам быжыглаар, оларның дайынчы арга-шинээзін бедидер, ажылының стилин болгаш аргазын ам-даа сайзыраңгайжыдар талазы-биле шудургу ажылдарны чорудар апаар.

«Онгу беш чылдың сорулгаларын чедишкинниг күүседири ажыл-агый болгаш культура тургузуушкунунуң бүгү участоктарынга партийжи удуртулганы улам экижидерин негеп турар»—деп, СЭКП-ниң XXV съездизинге партия Төп Комитединиң төлевилелинде айтып турар. Ынчангаш партия эге организациялары партийжи болгаш политиктиг ажылдың деңнелин доктаамал бедидип, онгу беш чылдың баштайгызы—бо чылдың планныг сорулгаларын күш-ажылчы коллектив бүрүзү долдур болгаш ажыр күүсеткен турзун дээш, ажылчы чоннарның социалистиг чарыжын тодаргай удуртуп, башкарар, оларның ортузунга коммунистиг кижизидилгениң талазы-биле ажылды доктаамал күштелдирер сорулгалыглар.

СЭКП-ниң XXV съездизинге үткүштүр!

МУРНАКЧЫЛАР

1975 чылда улус ажыл-агый планын хуусаа бетинде күүседири болгаш тоску беш чылды чедишкинниг доозары дээш Бүгү-эвилел социалистиг чарыжында эң дээре көргүзүглерни чедип алганы дээш Ак-Довурак хоорайга СЭКП ТК-ның, ССРЭ-ниң Министрлер Чөвүлелиниң, ВЦСПС-тиң болгаш ВЛКСМ ТК-ның шилчиир Кызыл тугун тыпсыр деп медээни «Тыва даг-дүгү» комбинаттың ажыл-ишчилери улуг кодурлуушкун-биле хүлээп алган.

Ук чедишкиннерни чедип алырынга комбинаттың ажылчыннарының, инженер-техникиг ажылдакчыларының, албан-хаакчыларының киирген үлүг-хуузу улуг. Беш чыл дургузунда олар 64.300 тонна даг-дүгүн бүдүрүп үндүрген, ол дээрге планнаанындан 1.300 тонна хөй.

Үүрмектеп сорттаар комплекстиң арыглакчылары Любовь Костюнина, дежурный слесарь Константин Дамбыра болгаш дериттелер машинизи Стай Ооржак олар үлегерлиг ажылдап, хүн нормазын 120 хуудан кудулаптайн келген.

Ниитизи-биле үүрмектеп сорттаар комплекс 1 млн. 575 муң тонна бөдүүн рудадан даг-дүгүн арыглап үндүргени ол. Планга үткүштүр ол 116,3 хуу болган.

Даг-дүгүнүң арыглакчылары бедик шаннаага сорук киргеп, олар онгу беш чылдың баштайгы хонуктарындан эгелеп партияның XXV съездизин күш-ажылчы белектерлиг үткүүр дээш улам күжениишкинниг ажылдап турар.

«Тыва даг-дүгү» комбинаттың үүрмектээр дериг-херекселдер машинизи, СЭКП кежигүнү Долчун Ооржактың ажылдап турары үүрмектеп сорттаар комплексте бөдүүн рудадан даг-дүгүн тоску беш чылдың доозукчу чылында дыка хөй тонналы бүдүрүп үндүргеп. Ол дээрге пландан ажыр 784 тонна бедик шыпарлыг даг-дүгүн бергени ол.

Аңаа коммунист Д. Ооржактың киирген үлүг-хуузу улуг. Ол СЭКП-ниң XXV съездизин төлептиг күш-ажыл-биле үткүүр дээш күжениишкинниг ажылдап турар.

ЧУРУКТА: машинист Д. Ооржак руда үүрмектээр цехте.
А. ЗАЯЦЕВТИҢ фотозу.

ҮРГҮЛЧҮ ЫНДЫГ БОЛЗУН!

Мария Николаевна Музыченко удурткан Ак-Довуракты № 8 столовоюның коллективи январьда эки ажылдаан. Ол ниитизи-биле 10 муң рубльдиң бараанын саарар планын 11900 рубль чедирип, боттуң продукциязын бүдүрериниң даалгазын 5 муң рубльге ажыр күүсеткен.

Кандыг-даа садыг болгаш ниитиниң чемненилге черлериниң коллективтериниң ажылын хамыктың мурнунда ажылчы чон үнелээр болгай № 14 механизация участогунуң механизаторлары: «Амданныг чемнер кылганы болгаш чемненикчилерге сагыш салыңгыры, ээлдээ дээш повар А. Киреевалың эдилээнге өөрүп четтирдивис, үргүлчү ындыг болзун!» деп демдегледдер дептеримде бижээн.

«Северовостокэлектро м о н т аж» трестиң электриктери, «Тыва даг-дүгү» комбинаттың транспорт цехиниң чолаачылары, рудниктиң экскаватор участогунуң коллективи, «Сибирьтехмонтаж» трестиң Черногорскиде эргелелиниң чолаачылары, Сибирьниң аныяк хоорайы Лесосибирскиниң монтажчылары, сеттелге-механика цехиниң ажылчыннары, Кызылдың төп электростанция тудуг эргелелинден болгаш Уралдан келген ажылчыннар столовая коллективиниң хөй чылыг сестерни чугаалап турарлар.

БИСТИҢ КОРР.

РСФСР-НИҢ МИНИСТРЛЕР ЧӨВҮЛЕЛИНИҢ БОЛГАШ ПРОФЕССИОНАЛДАР ЗВИЛЕЛДЕРИНИҢ БҮГҮ-ЗВИЛЕЛ ТӨП ЧӨВҮЛЕЛИНИҢ

ДОКТААЛЫ

Москва хоорай. 1976 чылдың февраль 11-де.

1975 чылда улус ажыл-агыйының планын хуусаадан эрте күүседири болгаш тоску беш чылды чедишкинниг доозары дээш Бүгү-россияның социалистиг чарыжының түңнелдериниң дугайында

Автономнуг республикаларның, крайларның, областтарның, хоорайдарның, хоорай районнарының, районнарның болгаш национал округтарның, будүрүлгелериниң, будүрүлге каттыжыышкыннарының, тудугларның болгаш өске-даа организацияларның коллективтериниң 1975 чылдың улус ажыл-агыйының планын хуусаадан эрте күүседирги база тоску беш чылды чедишкинниг доозары дээш Бүгү-россия социалистиг чарыжының түңнелдерин чугаалаксын көргеш, РСФСР-ниң Министрлер Чөвүлелиниң болгаш Профессионалдар Звилелдериниң Бүгү-звилел Төп Чөвүлелиниң **доктаадыры болза:**

1. Тинлекчилер деп санаар болгаш РСФСР-ниң Министрлер Чөвүлелиниң база ВЦСПС-тиң шилчиир Кызыл туктарыбиле шаңнаар черлер:

Хоорайлар болгаш хоорай районнары

1975 чылдың улус ажыл-агыйының планын хуусаадан эрте күүседири болгаш тоску беш чылды чедишкинниг доозары дээш Бүгү-россияның социалистиг чарыжына үлетпүр будүрүлге черлериниң эң бедик түңнелдерин чедип алганы дээш

ТЫВА АССР-ДЕН

Кызыл хоорайны

Районнар болгаш национал округтар

1975 чылда чер болгаш мал ажылының продукциязын бүдүрерин база белеткээрин көвүдедири болгаш тоску беш чылды чедишкинниг доозары дээш Бүгү-россия социалистиг чарыжына эң бедик түңнелдерни чедип алганы дээш

ТЫВА АССР-НИҢ Бии-Хем районун.

РСФСР-НИҢ МИНИСТРЛЕР ЧӨВҮЛЕЛИНИҢ БОЛГАШ ПРОФЕССИОНАЛДАР ЗВИЛЕЛДЕРИНИҢ БҮГҮ-ЗВИЛЕЛ ТӨП ЧӨВҮЛЕЛИНИҢ

ДОКТААЛЫ

Москва хоорай. 1976 чылдың февраль 11-де.

Көдээ болгаш суур Советтериниң 1975 чылда Бүгү-россия социалистиг чарыжының түңнелдериниң дугайы

Автономнуг республикаларның Министрлер Чөвүлелдериниң, крайкүүскомнарның, облкүүскомнарның, профессионалдар звилелдериниң край болгаш область чөвүлелдериниң суур болгаш көдээ Советтеринің 1975 чылда Бүгү-россия социалистиг чарыжының түңнелдериниң дугайында кииргеп материалларны көргеш, РСФСР-ниң Министрлер Чөвүлелиниң болгаш Профессионалдар Звилелдериниң Бүгү-звилел Төп Чөвүлелиниң **доктаадыры болза:**

Даразында көдээ болгаш суур Советтерин 1975 чылда Бүгү-россияның социалистиг чарыжының тинлекчилерин кыдыыр санаар болгаш акша шаңналы-биле катай РСФСР-ниң Министрлер Чөвүлелиниң база ВЦСПС-тиң шилчиир Кызыл туктарын тыпсыр:

ТЫВА АССР-ДЕН

Кызыл районнуң Сукпак көдээ Совединиге

СҮТ САДАРЫНЫҢ КВАРТАЛ ПЛАНЫНЫҢ КҮҮСЕЛДЕЗИ

(Центнер-биле)

Районнар	Планы	Күүселдези	Хуузу	1975 чылдың бо үезинде
Бай-Тайга	400	329	82,3	259
Мөңгүн-Тайга	—	—	—	—
Барыын-Хемчик	1050	880	83,8	780
Өвүр	100	52	52	41
Чөөн-Хемчик	4050	2266	56	2389
Улуг-Хем	5000	3620	72,4	1985
Таңды	9500	3955	41	5714
Бии-Хем	9600	4796	56,6	4930
Тожу	100	70	70	14
Каа-Хем	5700	3240	56,8	2627
Тес-Хем	250	257	100,8	152
Эрзин	200	222	111	126
Кызыл	3350	1984	59,2	1673
Республика	38300	21701	56,7	20673

Чыл эгезинден бээр февраль 16-га чедир күүнеге сатказ сүттүң хемчээли эртеп чылдың ол үезиниң 1028 центнер көвүдээн. СЭКП-ниң XXV съездизинге төлептиг ужуражыр дээш Бүгү-эвилел социалистиг чарыжына хей-аът киргеп ишчилериң күш-ажылының түңнели ол. Ылангыя Тес-Хем, Эрзин районнарның квартал планын күүседикпеени өөрүпчүг. Элээп хөй районнар эрткен чылдың деңнелиниден хөй сүтту күүнеге сатказ. Ынчалзадаа квартал планын 83 хуудан ажыр күүседикпеген район (Тес-Хем биле Эрзинден өске) амдыгыында чок.

Республиканың совхозтарындан чүгле «Кара-Хаак» квартал планын күүсеткен. Квартал планын 80 хуу чедире бергеп совхозтар (36 совхозтан) чүгле үш. «Көк-Тей», ССРЭниң 50 чылы болгаш Тоха аттыг совхозтар күүнеге сүт садарын хожудадып турар. Таңды, Бии-Хем, Каа-Хем районнарда байдал база шүүлдевейн турар.

Республиканың хөй-хей ажыл-агыйлары, сүт-бараан фермалары күүнеге сүт садар талазы-биле квартал планын хуусаа бетинде, а чамдыктары СЭКП-ниң XXV съездизинин ажыттынарынга чедир күүседирин хүлээнген ажылдап турар. Ук хүлээлгени күүседиринче удуртулганы чер-черде партия организары улам күштелдирер ужуралт.

ЧАРЫЖЫН ТҮҢНЭЭН

Каа-Хем районнуң «Тинлелге», «Октябрь 30 чылы» колхозтары боттарының аразында социалистиг чарыжын ам ийи чыл үргүлчүдеп келген. Тоску беш чылдың доозукчу чылының социалистиг чарыжының түңнелдерин ийи ажыл-агый тоокта чаа үндүрген.

Колхозтарның кайызы-даа удур-дедир хынажырының комиссиязын тургускаш, ажыл-агыйларның бүдүрүлге участокторынга барып, ажыл-херектиң байдаалдарын тодарадып, хынап көөрүн организастаан. Хынаалдалардан алган көөрге, ажыл-агыйның ниити түңнелдеринден анчыда, «Октябрь 30 чылы» колхозтуң малчыннарының чуртталга байдалы «Тинлелге» колхозтуңдан эки, бажыннары ыыжырлыг, дозуулуг, арыг-силиг болган. Мал чемнинге ситкен, саван белеткээр талазы-биле «Тинлелге» колхозта байдал чаруттуг кожазындан эки болган. Ынчангаш комиссия келир чайын мал чеми белеткээрде «Тинлелге» колхозтуң механизастаттынган звенозуун ажылының дуржулгазын «Октябрь 30 чылы» колхозка ажыглазары чугула деп көргеп.

Ийи колхозтуң социалистиг чарыжының эрткен чылдагы түңнелин 100 балдыг система-биле үндүрүп көөргө, «Октябрь 30 чылы» колхоз 66 балдыг дагаш, тинлекчи болган, а «Тинлелге» колхоз чарыттыг кожазынга бир балл четпейн барган. Чарыттың бо түңнелин Каа-Хем райкүүскомнуң кодээ ажыл-агый бүдүрүлге эргелелиниң начальныгы З. Е. Шин комиссияның кагтышкан хуралынга дыңнаткан болгаш ол түңнелди колхозтар кежигүнериниң ам болур ниити хуралдарынга дыңнадып, чугаалажырын комиссия кежигүннери дугурушкан.

Т. САЛЧАК,
«Тинлелге» колхозтуң парторганизация секретары.

Ч У Г А А Л А Ш К А Н

СЭКП Барыын-Хемчик райкомунуң пропаганда болгаш агитация база херээжиннер ортузунга ажыл чорудар кылдистери, «Билиг» ниитилелиниң район организациязы чер-чедерге агитаторларның, пропагандистерниң, политинформаторларның семинарларын организастап арттыргилээн. Ол семинар-хуралдар ажыл-агыйлар төптеринге, салбырларга партия организацияларының, херээжиннер түңнелдериниң активларының идепкейлиг кирижилгези-биле эртикилээн.

Партия райкомунуң харысалгалыг ажылдакчылары Ш. Ажы, В. Чадамба болгаш СЭКП-ниң XXV съездизинге үткүштүр массаполитиктиг ажылдарның сорулгаларын чугаалап, кодээ-ишки культура-амыдыралын экижидер талазы-биле хемчеглериниң дугайында база делегей байдалының дугайында лекцияларны номчаавышаар.

* * *

Районнуң кодээ ажыл-агый специалистериниң өөренип турары теоретиктиг семинарның занятиглиг кичээли болуп эртткен. Аңаа суггарылганы чөп ажыглаарының, чер ажылынга бот-оруулга-чарылгалыг звеноларны, бригадаларны тургузарының болгаш малдың ямыдыраар халдавырлыг аарылаарынга удур ап чорудар хемчеглер дугайында чугаалашкан. Бо айтырыглар талазы-биле лекцияларны В. Гришин, Ш. Ооржак, Н. Голдин олар номчаавышаар.

В. МОНГУШ.

Тереэн чуртуулгы

ЛЕНИНГРАД

Енисейниң суунун оруун дуй туруптар 160 тонна дең-зилиг кедергей улуг кан хаалгаларны гидромеханиктиг дериишкиннер заводу Саян-Шушенск ГЭС-тиң тудуунче чүдүрүп чоруткан. СЭКП-ниң XXV съездизинге аддар кылдыр алган бодунуң хүлээгезин бүдүрүлгениң коллективи ол кылыгны үүдүрери-биле доозкан.

ЕРЕВАН

Ереванның «Электродвигатель» заводунуң ам масса-лыы-биле үүдүрүп эгелээн электромоторларын программныг башкарар күчүлүг станоктардан эгелээш, нарын медицина дериишкиннеринге чедир ажыглап болур. Даштың болгаш сиртилээштиң чогу, ынакыштыы, бичии хемчээлдиг ол моторларны медицинага калбаа-биле ажыглаарының аргазын берип турар. Нарын кезиишкиннер үезинде кылымал чүректи болгаш бүүректерни ындыг моторлар-биле ажылдадыр. Деск ажыглаттынар шимчедикчилерниң баштайгы бөлүүн Москваже, Одессаже, Харьковче чоруткан турар. Чыл төнчүзүнге чедир завод үш муң ындыг моторларны үүдүрер.

КАГУЛ (Молдав ССР).

Прут хеминиң шыпаазында күчүлүг насос станциязының тудуу доозулган. Ол станцияны ында тургускан улуг балык фермазының кылымаа халүнче хем суун сордурарынга ажыглаар. 3,5 муң гектар чедип турар сут хөлбөзөниң барык-ла бүгү шөлүнге ам сутку ой-ой-де солуп турар. ССРЭ-ниң мурнуу-барын чүгүнде, дус чок сутта тааржыр балыктар өстүрер талазы-биле эң улуг специализастаттынган ол ажыл-агый чыл бүрүзеле 30 муң ажыг центнер карпты, карасты, амурнуу болгаш толстолобиктн бээр апаар, ол болза мурнунда республиканың барык-ла бүгү сут хөлбөктеринден тудуп турган балык дег ол хире болур.

БАРНАУЛ

Телец чанының тайгазынга болгаш даглардың аргазымнеринге алтай апчыларның кышкы аңнаар сезону доозулган. Эң дээре аңчыларның бирээзи А. Сурник өлүк баазаанынга муң ажыг ондатра кептерин дужаган. Дуржулгалыг аңчылар В. Лавров биле Б. Бобурганов олар диңе тывыжының сезон онаалдаларын ийи катап ажыр күүсеткен. Бо кышкы сезон Алтайның аңчыларынга дыка тзарымчалыг болган. Олар хөй-хей диңнии, күзенин, астыг, дилгинин болгаш кииоти аңнап тыпкан.

МОСКВА

ССРЭ-ниң УАЧД-де ажыттынган делгелге улус ажыл-агыйының чугаа сорулгаларын шинтпирлээринге совет эртемнин сөөлгү чедишкиннери-биле таныштырар. СЭКП-ниң XXV съездизинге тураскаатканн делгелгеде хөделип турар муң ажыг установкаларны, приборларны, модельдерни тургускан. Катаптаарының, үениң болгаш узунуңун чактыс аай эталонун тургузарынга ажыглап болур гелий-неон лазер онза солун болуп турар. Аңаа үндезилээн белеткеп кылган шакатар чүс чыл дургузунда чүгле секунданың мунчук үлүү хире чазып болур. Кристаллдарны кылымаа арга-биле дургузарының ажыллары улуг кезек болуп турар. Электроникада, оптикада, прибор тудуунда ажыглаттынып турар рубинилерни, сапфирлерни, гранаттарны тургузарының янзы-бүрү методтары-биле аңаа танышып болур. Дыка хөй ажылдар долгандыр турар бойдус чүүлдерин камгалаарынга, бистиң хемнеривистиң болгаш далайларывыстың байлактарын көвүдедир талазы-биле шинчилелдерге тураскаатканн болуп турар.

ЧЕБОКСАРЫ

Шенеп көөру-биле тургускан, ыяш болбаазырадыр заводтуң кылып үүдүргеп кезектери-биле чылдың-на дөртеп фермалы эптеп тургузуп болур. Ооң төлевилеп күүзүүн хуусаазындан бир чыл бурунгаар шинчээдип алган. «Чувашсельстрой» трестиң ол заводу ыяштан хырбалап турган будүртеп кылыгларны РСФСР-ниң кара өөрүнүүг зоназының дыка хөй областтарының болгаш автономнуг республикаларының тудугларынче чорудуп турар.

КРАСНОКАМСК (Пермь область).

Металл арыглаар заводунуң аргыкчылары ажок чиңге хүлер удазыыпкырдан мун дөрбелчин метр полотнону планнан ажыр кылып үндүрген. Съезд мурнуунуң социалистиг хүдөлгеңнинин чугула пунктузу хуусаа бетинде күүсеткениң. Чурттуң саазын полотнозу, бүгү-ле саазын кылыр агрегаттары хереглээр кылыгларны ол будүрүлге үндүрүп турар. 1976 чылда коллектив планга немей алды муң дөрбелчин метрден эзээш эвес продукцияны белеткеп үндүрер.

(СЭТА)

ЧАРЫШ БОЛГАШ ПАРТОРГАНИЗАЦИЯЛАР

Көдээнин ажыл-ишчилери бо түнненде шыңгыы шыгалдамы тудуп турар. Түгле эрткен чылып агвар-бойдустуң парын байдалдарының уламыңдан тургустунган бергедерии ажып эртер дээш эвес, харын онгу беш чылдың бирги чылында бедик дүжүттү алырының бажыг үндезинин тургуулары, кыштаглаашкының организастыг эртиреря, мал ажылының продуктулуун көвүдедиря олардан улут куженишкиниерии негээр. Кызыл районнуң коммунистериниң, ажылчы чонларының күженишкини мнаар утлаптаан.

Олар тоску беш чылда чединишкиниерии бижыглавышаан, ажылда четпестерден чогуур түннелдерии үндүрүп, шнитпирлеие чогуур айтырыгларже, курлавырларны долуулу-биле ажыглалга киирериие кол кичээнгейии углаңдырып турар. Районнуң ажыл-агыйлары тоску беш чыл -дургузунда күрүнее (чоиган садып алганын саиаваска) 9792 тонна эттги, 10226 тонна сүтүг, 920 тонна дүмтү, 48167 тонна тараиы сатнаи. Нинтининг малының беш сарын өлээи өстүргеи.

Кызылдың ыяш ажыл-агый черии. Чербинии ыяш бедеткээр пуиктузу тоску беш чылда онаалдаларын тус-тузунда 110 болгаш 106,7 хуу кыдыр ажыр күүсеткеи. Оиза үсиия иштинде районнуң күрүне болгаш ииоператив содыгларының ажыл-ишчилери бага шудургу ажылдап, планныг онаалдаларын күүсеткеиер.

Көдээде социалистиг чарыш уламы калбарган. «1976—1980 чылда ССРЭ-ниң улус ажыл-агыйын хөгжүдериинин кол угланнышкыннары» деп XXV съездиге СЭКП ТК-ның телевиилелии партия организацияларынга, ажылчы чонларның хуралдарынга чугаалажып коргеи чаршыты улам хайнактырган. Бистии Төрээн чүртүпүстүң экономиктиг күчүүн улам шиай хөгжүдериинің улуг соруглаларын айыткан ол телевиилелдя районнуң коммунистери, бүгү ажылчы чонлары бүрүү-биле түүлдүзүүпүп деткээн. Ыланғыя телевиилелдиг көдээ ажыл-агыйны хөгжүдер талазы-биле кезээ олардың кичээнгейии хааре тутнаи. Ында айыткан түүлдерге дүүштүр боттарының мурнунда сорулгаларны тодаратканнар.

Ажыл-агыйларның социалистиг хүлээлгелериң спецназистериии киржилгели-биле экономиктиг санаяшкыннарга үндезилеп тургускаи, партбюрологра чугаалажып көрген. Районнуң ажылчы чонналрының социалистиг хүлээлгелериин төлевиилеии СЭКП райкомунуң бюрозунга баш бурунгаар чугаалашкан соонда түзээи алган.

Бистии районнуң колхозтары болгаш совхозтары эртиеи чылга деиээрге мыйыстыг бода малды 6,8 хуу, хойну 15,8, чылгыны 11,7 хуу өстүрүп, эт, сүт, дүк, тараа болгаш чуурта будурунгээш бода малды көвүдедирии хүлээнген. Кол-ла түүе алынныг ошаалдаларны чедишкиниг күүседир дээш организастыг хемчеглерии ап чорудары, ажылдың шынарын экижидери болур. Бларның чер-ажылының культуразын болгаш продуктулуун дыка бедидерн кордүнгеи.

Районнуң улуг, биче бүгү коллективтери болгаш 800 хире ажылчыннар бага колхозчулар боттарынга бедиткеи хүлээлгелерии алгылаан. Амгы үеде чер-черге социалистиг чарыиты организастаарынче, оон түннелдериии калбак иептерелдиг болурунче онза кичээнгейии салып турар. Партии эге организациялары бо талазы-биле боттуг ажылдарны кыштылаан. Тус-тус коллективтериң болгаш ижилериниң хүлээлгелерии тода, чараштыр бижээн, коску черлерге азары барып зоонулган. «Кара-Хаак», «Тиилелге» совхозтарда малчыннарның хүүдэ хүлээлгелерии чараштыр бижээн, шилдиг тускай хөллагга өг-буле бүрүүнге азарып организастаан. Ынчангаи тус-тус малчыннарның ажылына кирген кижи оон бо чылын алган хүлээлгелии, ким-биле чаркыи турарып биилеп ап болур. А малчыннарның бот-харыысалгалы-даа бедиир. Кижилер-биле ажылдың янзы-бүрү арга-хевирлери парторганизациялардың кичээнгейиниң төвүүге турар ужуруут.

Чарышка кол түве хүлээлгелер күүседиеии организастаары, түннелдерии Ай-шаанда үндүрери, тиилекчилерге материалдыг болгаи моральдыг деткимчеии көргүзери. Районнуң ажыл-агыйларында парторганизациялар бо талазы-биле мооң мурнунда турган четпестерден чогуур түннелдерии үндүрген. Чарыштың түнелии чүгле ай, квартал санында эвес, харын педеля, декада санында үндүрери эп-ие дээштиг болуп тур.

Партийжи амыдырал

рар. «Тиилелге», «Шамбалыг» совхозтарда сеөоиуг ажылдар үеиинде болгаи ажыл-агыйның түс-түс адырларының айны-биле күш-ажылчы шалынчы неделяларны, декадаларны, шалынчы үжеи болгаш дөртеи шактарны чараварры чаичыл апарган. Күш-ажылдың будурукчулуун ол дыка бедидер, ажылчы чонларның коллективтиг күш-ажылчы көдүрүүшкүүнүн хайнықтырар. Чижээ, «Тиилелге» совхозтуң директиязы, ында партия, профсоюзтел организациялары «1976 чылда будурулгеии ажыктыыл болгаи ажылдың шынарын бедидер дээш, улус ажыл-агый планның чедишкиниг күүседир дээш Бүгүүнделел социалистиг чарышының дүгайында» СЭКП ТК-ның, ССРЭ-ниң Министрлер Чөвүлелиниң, ВЦСПС-тиң болгаш ВЛКСМ ТК-ның докладчыл ажылчы чонларга тевилиттирбишаан. совхозтуң девискээриие шалынчы күш-ажылчы неделяны чарааан. Анаа 845 кижи киришкеи. Олар неделя иштинде 15 тонна сүттү будурүп, 12 тонаны сатнаи. Саян артындаи болгаш Ап-Чыраалдан 27 тонна прессээн саваиы, хымргыштыг фермаларже соорталыпиларның кичээнгейиниң төвүүге турар ужуруут.

Ол мыкаш өлээи хөй тракторлары, тракторлар моторларын, авдазинпарны, илиирлерии, селиаларны сеитээн. Тарылга шелдериие 320 тонна өдекти сөорткеи. Чеди хонук иштивле төрүттүүген 1050 хураган, 15 бызаа мекдя ажаан алдыгаи. Шалынчы күш-ажылчы неделяның тиилекчилерии тодарадып, мактап-шанаваи. СЭКП райкомунуң бюрозу тиилелгежилериин ол эгелээшкиниң деткип, ону районнуң ажыл-агыйларынга иептередир дээш чер болганга тускай штабтарны тургузарын ажыл-агыйларда парторганизацияларга сүмелеен.

Чер-черде парторганизациялардың чоннуң чогаадыкчы идепкейии калбаа-биле деткип, социалистиг чарыштың дээштиин бедидериие угланган ажыл-чорудулгазының ачылында бо чылдың башгайгы айларында төскү түннелдер чедип алдыгаи. Эртиеи чылга деиээрге районда кыштаглаашкыи өлээи организастыг эртип турар. Партия райкомунуң бюрозунуң шиитпири-биле районга малчыннар хүүн доктаатказ. Ол хүиде хойжу бригадалар эртиеи айда ажылымның түнелии үндүрүп, дараазында айда чүүү кыырын дутуржуп ап турар. Ол хуралдарга чыыглаи малчыннарга район төвүүден болгаи ажыл-агыйлардан келген лекторлар, илетчилер лекциялары, беседаларны кылыр. Ол мыкаш кино, концерттерни малчыннарга көргүзер. Кижи болгаш мал эмчилери, автолавкалар ол хүн малчыннарга бага чедип, комплекстиг дузаны чедирер.

Ылангыя «Тиилелге», «Шамбалыг», «Кара-Хаак» совхозтарның директциялары, ында парторганизациялар неделяның четиерг хүнеринде малчыннарже массалыг үүүүшкүнүү организастап, ажылда четпестерии эдериинің боттуг хемчеглерии ап турар.

Бо бүгү ажылдарның түнелинде районнуң ажыл-агыйларында сүт будурулгези эртиеи чылдың ол үеиинге деиээрге өлээи өскеи. Оиу сеөары 50—60 хуу чедир көвүдээи. «Кара-Хаак» совхоз, «Х Улуг хурал» колхоз күүпеге сүт садарыиың. «Тиилелге», «Шамбалыг» совхозтар эзт садарыиың бо чылдың бирги кварталда планнарын күүседиккеи. Нинтининг биле районнуң сүт-бараан фермазары квартал планын 2,5 ай иштивле күүседии болур арга бар. «Тере-Хөл» колхоз күүпеге эзт садарыиың чартыи чыл планын күүседиккеи. «Кек-Тей» совхоз эзт садарыиың квартал планын партиниың XXV съездии ажыттынар хүиге чедир күүседирии хүлээшгеи. Эртиеи чылдың бо үеиинге деиээрге районда мыйыстыг бода малдың янзы-бүрү чылдагаиннардан өлүп-хораары 58 хуу, хой-өшкүүү 17 хуу кыыырыган. Бо чылдың февраль 15-ке чедир район иштининбиле күрүиеге сүт садар планы 62 хуу күүсеткеи. Эртиеи чылдың ол үеиинге деиээрге 18,4 хуу өзүлдедиг болган. А эзт садарыиың планы 66,5 хуу күүсеттиигеи азы 9,3 хуу өзүлдедиг.

Социалистиг хүлээлгелер күүседиеии организастаанында, кыштаглаашкының эрттирип турарында чедир кыдыкпаан түүдер хөй. «Кара-Хаак», «Шамбалыг» совхозтарда бода малдың, «Тере-Хөл» колхозта шээр малдың олүр чоруу көвүдээи. «Х Улуг хурал» колхозта түүе иияарьда бээии 36 баш бода малды чидиргеи. Бо колхозта кижилер-биле ажылдың куду деиелде тургустунганын, социалистиг чарышты четпес организастаавын чугаалаар апаар. Ынчалган ол ажыл-агыйда кижилер-биле ажылдың стилии, аргалын сайзырангайжыдары иегеттиинии турар.

Бо бүгү айтырыгларны шиитпирлеп болур болгаш шиитпирлээр-даа ужуруут бис. Ынчангаи даанзыргап ажыл-херек дээш кижи бүрүүнүң харыысалгалын бедидерн эргежок чугула. Партияның айытканын саугаар оигу беш чылды ажылдың ажыктыының болгаш шынарын беш чылы болдурар дээш районнуң коммунистери, ажылчы чонлары бүгү түүлдерни кылырлар.

К. ШУЛУУ,
СЭКП Кызыл райкомунуң бирги секретары.

КҮҮСКОМГА ЧУГААЛАШКАН

Ажылчы чоннар депутаттарының Кызыл-Мажалык суур Совединиң күүскомунга Кызыл-Мажалык ортумак болгаш ында сес чыл школаларының өөредилге-кижизидилге ажылдарын чоокта чаа чугаалажып, школа директорларының илеткелдерии дыңнаан. Ортумак школадан илеткелчи С. Н. Аракчаа бирги чартык чылда шииги школа 93,8 хуу өөредилгелиг болганын дыңнаткан. Ол мыкаш соолгу үеде школада өөренирикчилерниң билиг шиигээдип алыр шынары экижии, бирги чартык чылда 223 өөреиикчи эки демдектерлиг доосхан. Пионерлерниң өөредилге хуузу 92, а комсомолчуларның— 97 хуу болган. Школада 100 хуу өөредилгелиг класстар чыыдаа чилче өлүп орар. Ындыларга 5 «а», 8 «а», 1 «а», 9 «з» классчар хамаржыр, класс башкылары эштер Шиикина, Путачева, Кузнецова, Куулар дээш чижектиг башкылар кызымак ажылдап турар. Ол мыкаш Кызыл-Мажалык сес чыл школазының директору В. Монгуш школа 97 хуу өөредилгелиг болуп, билиг бээриниң шынарын 30 хуу чедирип алганын чугаалаан.

Ол школада К. О. Дасык, Т. К. Ооржак 100 хуу өөредилгени болгаш 35—37 хуу өөредилгениң шынарын чедип ап турар.

Үстүнде адаан ийи школада ада-иелер-биле харылзаа эки. Төреддер комитеттериниң ажылы идепкейжээн. Школаларда янзы-бүрү тематиктиг кежээлерни организастап турар. Школа музейлери болгаш бөлүмнер, урокчан дашкаар ажылдар планнаттаар чоруп турарын илетчел ыиган эштер С. Аракчаа, В. Монгуш айытпышаан. өөредилге-кижизидилге ажылында четпестерге доктаатказ.

Кызыл-Мажалык ортумак школазында бир өөреиикчи школазын ара каарының кырында туруп турар база 58 өөреиикчиниң багай өөреткеиин башкылар коллективиниң кошкак ажылын хереченилеп турар. А сес чыл школазында 4 «б» классчың өөреиикчизи Валера Домгактың интернатта турар хирезиизе школада өөреимейн турарын база эстпес ажылнавыс деп директор жи Монгуш мииивп чугаалаан. Школаларның ыаиг чем хандырыкгаиы багай, бот кичээл кылыр тускай өөредилер кайы-даа школада чок. Кайыда школаларда кежээки үелерде дежурныйлаашкыиыы организастаавайп келгеиинден өөреиикчилер кежээки үелерде чуруи үрээр, үеии шиа эвес ажыглап турар чоруктар ам-даа барын саиал берген эштер шүтүмчүлээн. Кызыл-Мажалык суур Совединиң күүскому бо чугаалашкан айтырыг талазы-биле тускай доктаалды хүлээп алган.

Б. КУУЛАР.

ЭВИЛ-ЕЛДЕШКЕН РЕСПУБЛИКАЛАРДА

РСФСР:

ГЭС — «Малютка»

Гидротудугжуулар ыяыр ажылының графигин бир ай мурнаан. Олар келир үениң Миатлин гидростанциязының (Дагестан) кызазынче баар кара чаңгыс орун болур автотранспорт тоннелин ыяырын хуусаа бетинде доозар деп турар.

Ол ГЭС (ооң күүүзу 220 муң киловатт) Чиркей гидростанциядан элээн каш километр черге туруптар. Сулак хемниң тар кызазынга бедии 75 метр плотина бедип үнер, ол плотина 170 гектар шелдуг черге суг шыгжамырын тургузар. Чиркей ГЭС-тиң турбиналарын таварып эртиеи сугнуң күүүзүг агымы чогум-на аңаа иээп оожургаар. Чаа тудуп турар станция ында суг агымын чогумчалыг кылдыр таарыштырып алыр чер болу бээр.

Миатлин ГЭС-тиң баштайгы агрегадын 1979 чылда ажыглалга киирерин төлевиилээн.

УКРАИНА:

Айыыл чок чоруктү приборлар дузазы-биле хынап турар

Шахтага айыыл чок чорук техниказын сагыырының кол чурумнарының бирээзи метанның хемчээлин хынап нөөрү болур. Ону ыиап шын болгаш дүрген хынаарынга автоматтыг чаа приборнар дузалап турар, ындыг приборларны Конотоптуң «Красный металлист» деп электромеханика заводунда будуруп эгелээн.

Ол чаа приборлар мооң мурнунда будуруп үндүрүп турган ындыг приборлардан чиик болгаш шевергин, оларны ап чоруп база ажылдаар черинге тургузуп ап болур. Оөң ачызында шахтер шахтага частыр айыылдыг газтың тыптып келирин донтаамал хайгаарап болур аргалыг апарган. Бир эвес газтың хемчээли чогуур нормазындан ажа бээр болза, тускай реле чер казар ном-байнны хенертен донтаадыптар.

БЕЛОРУССИЯ:

Харлыг черге чугай төгери

Бо чылдың эгезинден бээр чүс муң гектар кушуруг черлерге Белоруссияның мелиоратторлары чугай төкиеп. «Сельхозтехниканың» тускэйлап тургускан салбырлары ол ажылды боттары кылырын хүлээнип алгаш, шуушуруурга технологиязын тургузуп, графикти шыңгыы сагып турар. Харлыг шелдерге чоруурунга таарымчалыг кылдыр сес төнна деңилиг автомобиль чаштырынчыларны деягем арык шиналары-биле хандырган, дугуйлуг тракторларны чартык гусеницалыг кылдыр эде дерээи. Арбай тарыыр черлерге хамыкты мурнай чугай төп турар, чүге дээрге ындыг агротехниктиг арга-биле чемишчиктеи черге арбай ыончуг эки үнер болган.

Кыыкын шелдерге чугай төгер чорук часкы тарылганың изиг түлүк үезинде ажылдың бачым болгаш четтикпес апаарын болдурбас. Химиктиг мелиорация минералдыг чемишчидилгелерниң ажыктыын дыка бедидер болгаш тараанның гектар бүрүзүнден алыр дүмүдүн 3—5 тонна немей нөвүдедир, хөй чылдыг сигеннерниң дүмүдүн — ийи катап улгаттырар.

МОЛДАВИЯ:

Улетпурге үндезилээш

Республиканың Кагул районунуң «Пограничник» совхозунда тудуп тургускан чаа улетпүр комплекизи баштайгы мөлдургаларны хүлээп алган. Мыйыстыг бода малдың төлүн өстүрер болгаш семиртир фабрика харыүгда 10 муң баш мөлды ажаап болур. Бызааларның он беш нажаазындан ажыгда, ында чем белеткээр цех болгаш 16 сенаж башкызы бар, оларның иишти ишкири 25 муң кубометр. Фабриканың чоок-навызында черлерде чем культураларын суггарар ирригация системазы тургустунган.

Будурүлге ажылдарын механизастаанының болгаш автоматчытканының бедик чараазының ачызында бир оператор 250 бызааны доруктуруп, 800 бызааны семиртип, ажаап турар. Комплекстиң коллективи чылдың на күрүнеге дөртеи амыг муң центнер эттги дужаар.
(СЭТА).

ЧАРТЫК ЧЫЛ ПЛАНЫН — СЪЕЗДИНИҢ АЖЫТТЫНАРЫНГА

—●—

СЭКП ТК-ның, ССРЭ-ниң Министрлер Чөвүлелиниң, ВЦСПС-тиң болгаш ВЛКСМ ТК-ның «Будурүлгениң ажыктыын болгаш ажылдың шынарын бедидери дээш, 1976 чылдың улус ажыл-агый планын чедишкиниг күүседири дээш Бүгү-эвилелдиң социалистиг чарышының дугайында» донтаалын Москваның Лихачев аттыг автозаводунуң ажыл-ишчилери улуг сорук киришкин-биле уткурашканнар. Даргалнаар корпуста 1975 чылдың күрүне шаңналының лауреазы коммунист В. Е. Сапожниковка баштаткан шуткукучу-даргалнар бригазазы бирги чартык чылдың планын СЭКП-ниң XXV съездизиниң ажыттынар хүнүнде күүседир деп шиитпирлээн. Ол коллектив съезд мурнунуң чарыкынга киришкеш, хүн бүрүнүң даалгазын тергиин эки шынарлыг продукция-биле ажыр күүседип турар.

ЧУРУКТА: шуткукучу-даргалнар Күрүне шаңналының лауреаттары коммунистер В. Е. Сапожников (ортузунда) биле А. Е. Данилов олар ажыл ээлчээнин соонда боттарының кады ажылдап турар эки И. В. Пастушков-биле (селагай талазында) чугаалажып турлар.

В. СОБОЛЕВТИҢ фотозу.
(СЭТА-ның фотохрониказы).

—●—

МЕХАНИЗАТОР КЫС

О Ч Е Р К

1971 чыл. «Малчын» колхозтуң девискээринде Кызыл-Шанчыг—Катя Иргиттиң адазының кыштаар чери ол. Мугур-Аксы ортумак школазының 8 классчы доосхан, ол чылын Катя адазының дузалакчы кадрочмазы апаргаи. Колхозтуң мичээнги даргазы Богатыр Самбуевич Бошкар-оол адазыкыларның залынга хээп, аныяк кыстың эгелээшкиниг деткип, баштайгы хүн-ажылны базымнары дээш байыр чедирип-даа тургаи.

Катя ол чылын хой кадарын кыштаан. Кызыл-Шанчыгда кыштаг колхозтуң машиналарының улуг оруунуң чанында. Оон чаңы-биле эрткен-дүшкен машиналарның даажы үзүктел ток. Ол улуг оруктуң чоогу боргак-боргак тейлерлиг, терезиниер бүргей үнген кер болгаш хой одарладырымга ойнуг таарымчалыг чер.

Катя деюп колдуунда айаа хуулеэнип чораан. Өөреиген хой эрткен-дүшкен машиналарындаа тоомас, боттарының тавыгда оттап чоргулаар. Катя оларның бажын дозуп каап, «Кадарчының ырын» ыылдиндыр ырлагылаар.

Бир-ле катап Катя бөөзи черинге хой дозуп чоруурга, эртиеи чыгаан машиналарның бирээзи тура дүшкеи. Кабиназы «как» кылдыр хатдынган соонда, бир кижи Катяже дорт кыдаштап орган. Чолавчызы хевирлиг.

Келген херээжен кижи болган. Уруг-биле эптиг-эзилек мендилешкеи.

— Кадарчылап тур сен бе, дүүзүм?— деп айтырган.

— Ийе —дээн Катя харыылаан.

— Адыңның база кадарлы улус бе?

— Ийе.

— Адың кимиле?

— Катя-ла

— Катя!— деп демги херээжен шала элдепсинген-даа хевирдиг адырлыпкан — Атташ улус-тур «бис дүмзакым. Мени база Катя дээр, Катя Михайлова. Таныжып алыылы бе?

Ийи херээжен кижиниң аразында чугаа ам шуудай бергеи. Бирээзи дөртеи хар чедип чоруур орус утбай-биле удавас ол сестээр бичии тыва уруг кады төрээн үгбашкылар дег дыка-дүр хөреңшкеннер.

— Аидыызында байыалыг, Катя—дээш улуг Катя турун келген.— Ам хал орайы, силерниң колхозка мал чеми сөөртүп эккелген кижи мен. Орук үзүп болгаш, моген-ыылай бердим, ынчалза-даа чолавчының ажылы сагыуп деп чүвени утпа. Колхозка чедип кел автошколага өөреиир сеи, маиаар мен— дээш машиналыгче базыпкан. Кабиназының ажыры ажыдым чыда, чолавчы утбай баштактаргаи.

— Өөреиип келбес болаунда хорээк эвеспе, ам бир мынчаар хой кадарын чорунда тутпаш машинам иштинде кижи каап алгаш, күш-биле автошколага акпырын каар мен.

Машина элээн хирлиделир газтан чоруй Доора-Хову кайы сеп дээш хаткан. Бекининиң чыды үзүүнүң хаайынга саатын азыйы-биле кээп хаккан.

Ол үеден эгелеп Катяның сагыжы-даа сагыш эвес, сеткилиин-даа сеткил эвес. Золгар, чымчак холдуг херээжен кижиге бүрүү-биле чагыртканы күүлүг техниканы ол магадавас аргазы чок апаргаи. Чолавчылаар күзел Катяны бүрүү-биле аспактаикан. Кыдчыктырар арга чок. Дүне дүштеп, хүндүге сагыштап, праваствап. Кызыл-Шанчыгга төөгө кадарын чоогаш «Халдың ор, чолавчының ырлары ковүдээн.

ШЫН

ШЫНАР ДЭЭШ

Чуртта хүн бүруде-де совет кижилер кызымаккай ажылдап турар. Будурүлгенин ажыктыын болгаш продукциянын шынарын бедидери дээш партиянын шиитпирин олар сорук киришкинниг күүседип турар. Беш чылдың бо эң чугула айтырыын партия-ажыл-агый активтеринин хуралдарының болгаш слёттарының киржикчилери мык чугаалажып, көрүп турарлар. Олар 1976 чылдың даалгаларын хүүсаадан эрте күүседиринин дугайында социалистиг хүлээгедерни ап турарлар.

Краснодар крайның ажыл-ишчилери 1976 чылда 8 миллион 400 мун тонна тарааны, чигир свёклазының, тарымал тооруктун, ногааларның, кат-чимистиң бедик дүжүдүн ажаап алырын шиитпирдээн.

Тула областың ажылчы чоннары пландан ажыр 800 мук тонна хомур-даштыг, 180 мун тонна минералдыг чемишчидилгени алырын хүлээнген.

Калуга областың партия активизиниң хуралынга үлеп-пурнун 150 будурүлгелери уткуштур планнарны кылгаш, пландан ажыр он бир миллион ажыг рубльдиг продукцияны кылып үндүрерни хүлээнгенин демдеглээн. Ол областың мал фермаларында саанчы бүрүзү-ле чангыс чылда бир мун болгаш оон-даа хөй центнер сүттүг саар дээш социалистиг чарыш калбарган.

Ол ышкаш Башкир АССР-ниң, Саратов, Смоленск, Астрахань, Кострома областарның болгаш Адыгей автономнуг областың партия-ажыл-агый активтеринге, слёттарынга болгаш мурнакчылар хуралдарынга база-ла социалистиг бедик хүлээлгелерни алгылаан.

(СЭТА).

МӨӨҢНЭЭР БОЛГАШ ТӨПЧҮДЕР

ССРЭ-ниң УАЧД-зинде февраль 17-де ажыттынган адырлар аразының делегелгезинде чурттун хөдээ ажыл-агыйын хогжудериниң кол-кол угланыышкыннарын, ону түскайжыдарын, мөөнгээрин болгаш кооперастаарын киргүүп турар. Алды павильонда тургустунган делгелгени партияның XXV съездизинге үткуштур ажыткан.

Кубаньда, Алтайда, Поволжьеде, Украинада, Казахстанда болгаш чурттун өске-даа тараалаң черлеринде тараачын ажыл-агыйларның чеднишкиннерин ында калбаа-биле киргүскен. Оон-даа өске эң чугула адырларны — мал чемин бүдүрерин, мал ажылын канчаар хогжудерин, свёкланы болгаш ногааларны өстүрерин түскай стенділерде болгаш макеттерде көргүзүп, бо талазы-биле арга-дүржулгаларны таймылбырлаан. Мындыг фактарны дыка солуп бооп турар: Москва областа 1964 чылдың дургузунда 20 мун тонна хаван эдинн бүдүрген турган болза, амгы үеде чүгле түскайжыттынган ажыл-агыйлар безин оон-ийи катап хөй эттиг берип турар апарган. База бир чижек: «Молдовощпром» каттыжышкын чылдында республикада кылып турар консерваның 95 хуузун берип турар.

Ажыл-агыйлар аразынга кооперастаашкынны болгаш чер-үлептүр ажылын тазарыштырарынга түскайжыттынган болгаш төпчүттүнген ажыл-агыйлар эң тазарымчалыг байдалды берип турар. Амгы үеде чуртта ажыл-агыйлар аразының 5 мун ажыг организацияларга болгаш каттыжышкыннары ажылдап турар. Оларның ажылынга барык бүгү колхозтар болгаш ядыг мун хире совхозтар кирежип турар. 5 миллиард ажыг рубль фондузуг ындыг организацияларда 1.200 мун кижи ажылдап турар.

Ол делгелгеге баргаш, хөдээ ажыл-агыйның амгы техниказы-биле, ажыл-агыйларның дүржулгазы-биле тодаргай танышып ап болур.

(СЭТА-ның корр.).

Колхозтарда отчёттар болгаш соңгулдалар

„МУРНАКЧЫ“ ХОЖУДАВАС УЖУРЛУГ

Бай-Тайга районда «Мурнакчы» колхозтуң отчёттуг хуралы болуп эрткен. Колхоз баштаар черинин отчёттуг үе дүргузунда элээн ажыл кылганын хурал демдеглээн.

«Мурнакчы» колхоз довуску чылда мал бажы өстүрер планын — ыйыстыг бода малдыын 107 хуу, чылгыныын 104 хуу күүсеткен болгаш түе баш малга оналаптыр чүүлүн айыбиле 69 бызааны, 64 хураганы, 51 кулуну доруктуруп алган. Бо ажылга боттарының үдүүн кызымак киирген колхозчулар эвээш эвес.

Колхозчу Кок Серенот тоску беш чыл планын хүүсаадан эрте күүсеткеш, хураган өстүрер онаалдазын 106,8 хуу, дүк кыргыыр планын 102,8 хуу күүсеткен. Хертек Баадан, Доңган Адыг-оол, Сонай Шаңмак болгаш өске-даа малчыннар беш чылда салган сорулгаларын чедиишкинниг күүсеткенер. Ынчалза-даа ындыг колхозчуларның хөй эвес болганы колхозтуң ниити планын күүседиринге таарыыпча чок болган. Колхозтуң кодээ ажыл-агый продуктуларын бүдүрер болгаш садар талазы-биле чамдык онаалдаларын чедир күүсетпээн ужуру ында.

Колхозта мал уксазын экижилер болгаш малды тарып боозадыр ажыл сула. Оон улампыдан мал бажын өстүрериңде бергедээшкиннер ам-даа уламчылап турар. Оон ынай малды самчыгдаар, чидирер болгаш өлүрер чоруктар база ховар эвес. Хову ажылында четпестер хөй. Агротехника дүрүмүн сагывас таварылгалар бо-ла турар. Хөрээнүүн хаттан болгаш сугдан үрелир чоруу-биле демисел кошпак. Бо болгаш өске-даа чылдагаанарлан кодээ ажыл-агый продуктуларының дүжүдү чылдың-на кудулап келген.

Колхозта тудуг ажылы куду деннелде. Клуб, хөй чуур чер, кажаа болгаш өске-даа тудуглар планнаттынын турза-даа, чедир кылдыымайн келген. Ажыл-агыйның бо адырынга бригадирлер хөй катап солчуп келген. Черле ынчаш, колхоз баштаар черинин түскай артемниглер-биле ажылы чогуур негелдеге четпес.

«1976—1980 чылдарда ССРЭ-ниң улус ажыл-агыйын хөгжүдериниң кол угланыышкыннары» деп партияның XXV съездизинге СЭКП ТК-ниң Төп Комитединиң төлевилелинде колхозтуларның сөңү беш чылда сорулгалары тода айыттынган. «Мурнакчы» колхозтуң кежигүннери бо чылын анаа хамаарыштыр бедиткен хүлээгедерни алган. Төрүүр түе баш малга оналаптыр чүүлүн айыбиле 90 анай, хураганы, 80 бызаны, 75 кулунну камгалап алырын, хөй бүрүзүнден 2,2 килограмм дүүтү кыргыырын болгаш малга быжыг чем-суурну тургузарын хүлээнген. Хүлээгедеге машина-техниканы долу ажыглаары, тараа болгаш мал чеми культуралардың дүжүдүн бедидери болгаш өскеда чугула айтырыглар көрдүнген. Бүгү-эвилелдиң социалистиг чарыжынга хөй-ады кирген колхозчулар боттарының сорулгазын күүседип шыдаар, «Мурнакчы» хожудавас ужурлуг дээрзинге бүзүрел улуг.

К. СЕМИС-ООЛ.

Эртем—бүдүрүлгеге

ДҮЖҮТКҮР ГИБРИДТЕРНИ ӨСТҮРЕР

«Кукурузаның тарылгазын калбартыр болгаш ниити чыылдазын ковудедир..»

(Партияның XXV съездизинге СЭКП ТК-ның төлевилелиндеп).

Эң-не бедик дүжүткүр культура — кукуруза талазы-биле селекция төбүн Днепропетровскиде Кукурузаның Бүгү-эвилел эртем-шинчилел институдунуң чанында тургускан.

Эртемденнер хамыктын мурнунда ында-бүрү хөрүн-климат байдалдарынга кукурузаның тараазының болгаш ногаан массазының чаагай дүжүттерини берип шыдаар аргазыг чаа гибриттерни (хайнак үрелиннерни) тургузар ужурлуг. Кылдыгган ажыдар эвээш эвес: тоску беш чыл планының дургузунда 18 гибридти өстүрүп үндүрген болгаш күрүне шилгелдазы кызыры-биле дүжжаап бергеп. «Чижво, оргумак эрте быжар, кандаашкынга быжыг «Днепровский-438» деп гибрид чуруттуп мурнуу чүгүүге эки тааржыр болган. Оны тараан шөл эрте хосталы бээр болгаш күүн чажар кызылтаска ажок тааржыр.

Кандаашкынга быжыг сорттарны тургузары-биле чергелештир, суггаттыг шөлдерге тааржыр гибриттериң селекциязының талазы-биле шинчиледдерни күштелдирип турар.

Чурттун сөңгү чүк районнарынче кукурузаның калбарымышкыны чаа гибриттерни өстүрүп үндүрериң негеп турар. «Днепровский-247» деп гибриттиң чедимчелиг болганы черле чигинииг чок: ол сорттуң Калининградтан Хабаровскиге чедир 73 область болган крайда районнуткан. «Днепровский-ПГ-85» деп сорттуң дугайын онзалап чугаалаза чогуур. Делегейниң конкурс шеңделериңе ол сорт тиндекчи болуп үнгенин-биле алдарлыг. Үк сорт Югославияга гектардан 133 центнер тараа дүжүдүн берген болгаш үк черниң, француз база румын селекцияларын ыракта ашкан.

Ам демги тоңгун дүжүлге шөлдеринде 500 чаа гибрид шенеттинип турар, -а чыл дургузунда оларның саны 800 чедер. Оларның ниитиндеп эң дээре, перспективалыг сорттарны шилип алыр апаар.

(СЭТА-ның корр.).

Днепропетровск.

ДАШТЫКЫДА

СОЦИАЛИСТИГ КОНСТИТУЦИЯ ДЭЭШ

ГАВАНА. (СЭТА). Чаа, социалистиг конституцияның төлевилелин бадылап, хүлээп алыры Кубага политиктиг улуг көдүрүүшкүнүң байдалы-биле боон эрткен. Ону бүгү улуустун таныжын көргенинин соонда эрткен чыдын декабрь айда республиканың Компартиязының 1-ги съездизинге чүүлдүг деп көргени билдингир болгай. Хосталга ортулуунга болган социал-экономиктиг болгаш политиктиг ханы чаартылгаларны быжыглаан күрүненің ол дээди хөлбулуунуң төлевилелин боттарының канчаар көрүп турарын 5,5 миллион ажыг кубалар февраль он беште илереткеннер.

Кубалар бадылашкынга оруштулуг, улуг идепкей-биле баулуг байырлыг байдалдыг киришкеннер. 19 мун ажыг участоктарының барык шүүлүүнүнга бадылашкын хүндүс-ле доосту берген турган.

Бадылашкынның түнелин соонда чарлаар. Ынчалза-даа бадылашкын эртиреринің Национал комиссиязында кээп турар түнелдер кубаларның хөй кезии чаа конституцияны детккин, ону хүлээп алыр дээш бадылаанының дугайын херечилеп турар.

Чаа конституцияны хүлээп алган чорук — Кубага чаа ниитилелди тургузарының оруунга чүгүлә үе-чада боон, социалистиг демократияны хогжүдүп, быжыглаар талазы-биле партияның болгаш күрүненің үүлүүлүүлдиг ажылының тоогуулуг түнелин болган. Куба — ажылчыныарның болгаш тараачыныарның, бүгү ажылчы чоннарының социалистиг күрүневи, ында эрге-чагырга улустуу боон турарын ол конституция байырладыы-биле бадыткан турар.

ЭКОНОМИКТИГ МООНДАКТАР

РИМ. (СЭТА). Ында Тель-Авивтен кээп турар дыңнадыгларны өзүгаар алырга, Израильде ол чурттун хамаатыларының даштыкыже үнеринге моондактаарының талазы-биле чаа хемчеглерни алган. Даштыкыже үнгени дээш тыртар үндүртүнү (Израильде ындыг безин чүүл бардыр.) 750 израиль фунт-акша турганыңдан 1000 фунт-акшага чедир улгаттырган. Ол ышкаш чуртган үнер кижи бүрүзүнүп билет ортаанден Израильге төлөөр ужурлуг 15 хуу немелдезин аңаа база кадар херек.

Моон мурнунда Израильдин даштыкыже үнер хамаатызы доктаатка түннүг акшаны база үндүрүп болур аргелиг турган. Ам акшаны даштыкыже үндүрер чөпшээрелди алыр дизе, ол түнүн 15 хуузу үндүрүнү база төлөөр апарган. Олар ындыг чөпшээрелди чүгле албан ужурунда командировкага, даштыкыда төрелдеринин ааразынга аңы-ны-гениите счылдагаанаанаш ап болур.

Израильдин чагырыкчы балыктери од хемчегерни күрүне хөреңгизинге акшаның немежин киреринче чүткүл ындыр тайыбырларын ораладып турарлар. Ол чорук бо сан-хөө чылында бюджеттиң чедиишпес чоруун эвээш-бичеда болза дугаарынга кордап турарлары ол-дур. Ынчалза-да бо дугайында чаа хөлбулуу Израильдиң кижилерниң үнүп чоруурунга бүгү талалыг бергелерни таварыштырар дээш оралдажыышкын-биле база холбашкан. Оон

Улусчу чогаадылга фестивалы

ТИИЛЕКЧИЛЕРНИ ИЛЕРЕТКЕН

Ыри-шоорда кирген Самагалдай. Од артеп даарвик хиликинде хир-даа чок. Ындыында чылы аажок. Районнуң Культура бажыңынче автобустар, тускай дериттирген автомашиналар, аңаа-даа кылашташкан улут-биче чон шуужуп-ла тур. Кижилериниң арын-шырайлары даштын агаар-бойдус-биле түүлдеш. Чугаа-соот, катык-хөг дыртынналган.

Районнуң бот-тывынгыр уран түүл көрүүлезинге чедир санныг минуталар арткан. Фойеге кирип көрге, баштайгы ла ыяк шай, аъш-чем, чигирбоова сөнүзөп кыстар оларны уткуп алыр. Оон каш базым чергелеп хол-биле кылган ажылдарының делгелгезин органнаштаан. Урап шевер холдарның утуласкай даарап кааны кдык-хеп аймаа кижиниң кичээнгейин хаара туда бээр чорзан. Көрүүлеп түнзөрге үстүнде делгелгени база ыяп-ла барымдаалап турарын чугаа кадында билип алдым. Делгелгелеп биче-ле тайыс базарга, көрүкчүлер залы силерни чайгаар-ла чедип кирер бээр.

Хөлбегер кок вожеге-даа ажыттынган, көрүкчүнүң, кичээнгейи ында барган. Район фестивалын Тес-Хемниң эң ырак даян ажыл-агыйы — «О. Шынаа» совхозтуң бот-тывынгыр артистери ажыткаңнар. Композитор А. Чыргал-оолдуң «Партия» деп хөйүң ырызы-биле концерт эгелээн. Ленин. Партия. XXV съезд. Күш-ажыкта мактал. Көрүлеңниң шинти идейлиг утказы ыңдыг. Чүү-даа чүвего эгээн берге. Ындыг болзажок, олшиваажылар боттарының уран талаптызын бадыткап шыдаан. Эң ылаңгыя челбиглер-биле танцыны белүк уругулар эки күүсеткен. Танцычыларның хеп-сыны танцының идейлиг утказын улам байыткан. О.Шынаа көдээ Совет күүсекомунуң даргазы С. Артына шүлүкчү С. Тамбаның «Партияңыз солдады мен» деп шүлүүн сеткил хынаныкшыныг, ураң-чечен номчаан, көрүкчүнүң үнелелин алган. Бо коллектив эртнеп чылгы көрүлдеге национал хогжум херекселдериг, сыгыт-хөөмейлиг кээп турган болза, бо чылын ыңдыг түүлдер көвүлбейн барган.

Дараазында — сценада «Чодураа» колхозтуң коллектини. Төрээн колхозунуң экономика, культура, ажыл-агый тургузуушкуунуң чедишкиннерин адаан ураң номчулгабиле концерт эгелээн. Пионер вожатыйы Л. Чурукпан В. Маяковскийниң «В. И. Ленин» деп шүлүтлелиңден үзүндүнү номчуп күүсеткен чедимчелиг. Улут совет шүлүкчүнүң мерген состери колдуунда Белдир-Арыгның бот-тывынгыр артистериниң концерт программазының идейлиг утказы апарган. Л. Баткарның «Мээнбиле чугаалаш, авай» деп ырыны күүсеткени оңзагай, дыңпаксанчыг. М. Барминтиң күүсеткени казах улустуң «Куда», «Гуваниш вальс» деп ырларыны дыңнаан, көрүкчү оңу үр-ле салыр хевиңү чок турган.

Чодураажыларны шуурмакчылар солаан. Шуурмактың ыяш белеткээр пунктузуңуң түлүт материалдары бистиң Тывавыстың барык будуң бүрүзүнде чедип турары биле-дингир. Ынчангаш бо бот-тывынгыр артистерниң моңге погаан шивини эмблема кылдыр шилип алганын оларның тывынгыр чоруу деп санаар аңаар. Ажыктың Д. Аранчаанның бодунуң чазап алганы игилге тыва аңгыларны ойнап күүсеткенин көрүкчү-даа, жюри-даа мактаан. Бирээде, ооң игилиниң этикири оңзагай. Ийиде, каастан кылганы чараш. О.Шынаанын. «Чодураанын» бот-тывынгыр артистери чүлге баян-биле үдеттирип турган болза, үстүнде коллективте электрогитара дээш хогжум херекселдери хей. Маңза база бир демдеглексейчет чүве ажыктың А. Белгүмоолдуң будуң ог-бүлези көрүлдеге киржип, концерттиң кол өзээн тургузуп турганы боаур.

«Тос-Хем» совхозтуң концертининг башкарыкчызы башкы Э. Цаллагова бодунуң ол күүселдезин эки болган. Борта оларның башкарыкчызы Кымылдың ураң түүл училищезинин доозукчуларының бирээзи Ч. Доозудуп база хогжум удуртукчузу Тыва АССРниң алдарлыг артизи К. Бавзаң-оол оларның киирген ураң-хуузу улут. Ынчаарга «Ыры — чонның сагыш-сеткили, а танцы оон чалгыны» дижир болгай бис. Самагалдайжыларның күүсеткени танцыларының саны хөй, күүселдезиниң шынары эки болганын жюри онзалап демдеглээн.

Моон-биле чергелештир ногаан бүрүн медерел биллир гурары илдең. Концертке кедер хеп-сыны эки белеткеп келган.

«Ак-Эрик» колхозтуң бот-тывынгыр артистериниң составында колхоз даргазы, партком секретары болгаш «кежда удуртукчу эштер киржип турар. Кызыл-чыраажылардың хеп-сыны база-ла онзагай. Күүселдениң шынары бедик.

Самагалдайжыларның «Коммунистер партияга алдар», «Коммунистер баштап алгаш» деп хөйүң ырларының күүселдези

Бүгү чүрттарның пролетарийлери, каттыжыңар!

ШЫН

СЭКП Тыва обкомунуң, Тыва АССР-ниң Дээди Совединиң болгаш Министрлер Чөвүлелиниң органы

№ 42 (10027) | 1976 чылдың февраль 20, пятница | 1925 чылда үнезеледиттингеш | Өртээ 2 кеп.

ШАҢНАЛ-БИЛЕ, МУРНАКЧЫЛАР!

Тываның үлетпүр будурулгелериниң, колхозтарының, совхозтарының, тудуг организацияларының, культура болгаш амыдырал албан черлериниң коллективтери тесну беш чылда болгаш СЭКП-ниң XXV съездизинге алдар болдурган шалыпчы эзлчегге ак сеткилдиг ажылдаан. Дээрелерниң дээреларииниң шалыпчы ижин төлептим-биле демдеглээн: чөвөкта чаа СЭКП Төп Комитединиң, ССРЭ-ниң Министрлер Чөвүлели, ВЦСПС болгаш ВЛКСМ ТК 1975 чылда улус ажыл-агый планын хуусаа бетинде күүседир, тесну беш чылды чедимишкинниг дээзер дээш Бүгү-эвилел социалистиг чарыжының түңнелдерин көргеш, Тыва АССР-дең «Кызыл тараачын» совхозту типлекчи кылдыр саналаан. Ажыл-агыйның ажыл-пачыларынга «Тесну беш чылда күш-ажылчы эрес-мээдыр чоруу дээш» деп турасхаал демдекти, шилчилер Кызыл туктуг тыпсыр. ССРЭ-ниң УАЧД-зинде Бүгү-эвилелдиң хүндүлел самбыразынга ол совхозту киирер. Шилчилер Кызыл тун-биле Ак-Довуракка хөөрай база шаңнатпаан.

Бүгү-эвилелдиң социалистиг чарыжының эрткен чылда болгаш тесну беш чылда ниитизи-биле түңнелдерииниң дугайында РСФСР-ниң Министрлер Чөвүлелиниң болгаш ВЦСПС-тиң девитаалдарын дүүн парлап үндүрген. Кызыл хөөрайны, Бии-Хем районну болгаш Суклан кадаа Соведин типлекчилер деп көргеп. Күш-ажылга эки түңнелдерии чедип алган колхөзтарны, совхозтарны, цехтерии, эзлчеглерии, культураның болгаш медицинаның албан черлерии, чарыштың мурнакчыларын Тыва АССР-ниң Дээди Совединиң Президиумунуң Хүндүлел бижиктери-биле шаңнаан. Оларның дыка хөйү болуп турар үлетпүрүнүң болгаш кадаа ажыл-агыйның эң дээре ажылдакчыларын чазактың шаңналдарынга киирген.

Күш-ажылга кызымаа-биле болгаш мергежилдии-биле ажыл-агый база культура тургузуушкунунга тодаргай чедимишкиннерии чедип алырының аргазын берген мурнакчыларны шаңнаар дугайында Тыва АССР-ниң Дээди Совединиң Президиумунуң Чарлыктарын бөгүн парлавышаан, шаңнатканнарга чүрөктиң хамыздан изиг байырны чедирип, онгу беш чылда оларга күш-ажылчы чаа чедимишкиннерии күзөл тур бис.

СЭКП-ниң XXV съездизинге үлкүштүр!

ЧАСКЫ ХОВУ АЖЫЛДАРЫН ЧОГУУР ҮЕЗИНДЕ БОЛГАШ БЕДИК ШЫНАРЛЫГ ЭРТТИРЕР

СЭКП Төп Комитеди болгаш ССРЭ-ниң Министрлер Чөвүлели «1976 чылдың часкы хову ажылдарынга белеткел болгаш ону эрттирер талазы-биле немелде хемчеглер дугайында» доктаалды хүлээп алган.

Ажыл-агый, район, область, край болгаш автономнуг республика саныңга часкы тарылганы эрттирери-биле холбашкан айтырыгларны чугаалажып көөрүн, онза кичээнгейни үреминнерни болгаш машина-трактор парыгын белеткээринче, оларны кывар болгаш чаар материалдар-биле хандырарынче утпаидырарын; машина-трактор агрегаттарының ийи эзлчег-биле ажылдаарын чедип алыры-биле трактористер, комбайнерлер, чолаачылар, суг чаштырар машиналарның машинистериниң кадрлары-биле ажыл-агыйларны четчелээриниң, механизаторжу кадрларның, эң ылангыя чаа маркалыг машиналар ажылдаар кижилериниң мергежилии бедидеринче утпаанган немелде хемчеглерни алырын; күш-ажылдың эң бедик бүдүрүкчүлүүн чедип алыры база машиналарның техниктиг аргаларын долузу-биле ажыглаары дээш көдээ ажыл-агыйның механизаторларының социалистиг чарыжын калбартып чорударын ол доктаал партия, совет болгаш көдээ ажыл-агый организарынга хүлээндирип турар.

Тракторларга, автомобильдерге, хөрүн болбаазырадыр болгаш тараа чаштырар машиналарга, экскаваторларга болгаш чер казар техникага ажыглаар магалылал кезектерни көдээ ажыл-агыйга берип турар министерстволарга болгаш ведомстволарга оларны хүсаадан эрте чүдүрүп чорударының, магалылал кезектерни республикалар, крайлар болгаш областар аайы-биле деңге хуваарынче онза кичээнгей углаңдырарының дугайында айтышкынны берген.

Үрезиннерни, автомобильдерни, тракторларны, көдээ ажыл-агый машиналарын, магадылал кезектерни, нефть продуктуларын, кара болгаш өңнүг металлдар прокадын, минералдыг чеминчидилгелерни, хоран химикаттарны, дугуйларны, ыяш болгаш тудуг материалдарын база часкы хову ажылдарын эрттиреринге эрежок чугула өске-дээ материал-техниктиг чүүлдерни чүдүрүп, сөөртүр вагоннарны, досказрларны болгаш хааржактарны 1976 чылда бирги эзлчегге тускайлаарын хандырарын, айыттынган чүктер сөөртөкен маршруттарның демир-оруктар-биле шилчээшкиннинге контрольду тургузарын Орук харылзаа министерствозунга даскан.

Колхозтарның, совхозтарның болгаш көдээ ажыл-агыйның өске-дээ бүдүрүлге база организация черлериниң адрезинче чорудар бүгү чүктерни демир-орук станцияларындан сөөртүп чорударын шапкынчыдарының боттуг хемчеглерин алырын болгаш 1976 чылда көдээ болгаш суг ажыл-агыйларынга тускайлаан материалдыг курлавырларны шынгыы камналгалыг ажыглаарын хандырарын эвилелдешкен республикаларның Министрлер Чөвүлелдериге, Союзсельхозтехникага, ССРЭ-ниң Көдээ ажыл-агый министерствозунга, ССРЭ-ниң Мелиорация болгаш суг ажыл-агый министерствозунга дагзып, айтышкынны берген.

ССРЭ-ниң министерстволары болгаш ведомстволары базза эвилелдешкен республикаларның Министрлер Чөвүлелдери 1976 чылда часкы хову ажылдарын чедимишкиннинг эрттирер дээш тракторларны, автомобильдерни, трактор кожугларын, көдээ ажыл-агый машиналарын база оларга магадылал артык кезектерни, минералдыг чеминчидилгелерни, кырар чүүлдерни болгаш материал-техниктиг өске-дээ дериг-хереклерни бүдүрүп үндүрөр болгаш көдээ ажыл-агыйга чорудуп бар, залазы-биле даалгаларының кайчаар күүсеттинин турарын онза контрольга алыр хүлээглиг.

ССРЭ-ниң улусчу контроль комитединге доктаалда көрүнген даалгаларның күүседезинге контрольду тургузарының дугайында айтышкынны берген.

АК-ДОВУРАК: АЖЫГЛАЛГА КИРЕР ТУДУГДА

Нина Сарыглар № 48 тудуг эргелелиглен шевердекчи эштери-биле кадыг «Тыва дагдугу» комбинатның ийиги эзлчээнин тудуунга дузалажыры-биле чеде берген. Ажыл-ишке кызымак, кашпагай комсомолчу Нина бо чугула тудугга төлептиг улуг-хуузун киирештирип, эки үлегерни аныяктарга көргүзүп турар. Нина—комсомолчу-аныяктар бригадазының комсоргу. Оон кылган ажылының шынары эки, хүн нормазын 120 хуудан куду эвес күүседип турар.

ЧУРУКТА: комсомолчу П. Сарыглар.

В. МИРЦЕВТИҢ фотозу.

САВАЛАКЧЫЛАР БРИГАДАЗЫ

Бүдүрүлгениң аныытыын болгаш шынарын бедидер 1976 чылда улус ажыл-агый планын чедимишкиннит күүседир дээш Бүгү-эвилелдиң социалистиг чарыжын калбартыр дугайында партияның болгаш чазактың доктаалынга бөдүүн рудадан даг-дугу арыглаар цехтиң келир үедеги савалакчылары ажыл-ишчи харылап турар.

Савалаашкын участвугунуң начальныгы Владимир Евгеньевич Шипицынның удуртуп турары он чеди оолдар болгаш ыыстар ыяска хуусаада ОКС сиялдыдан 10000 чөңнелчен шүүрлерни кол корпуска чедирген. Олар үш-шаа барымдаазавайн, көнчүг кызымакчай ажылдаанар. Владимир Евгеньевич ылаңгыя чаа ажылдап эгелээн Мөңгуш Алдынсолду, Наталья Сарыгларны, Зинаида Ауидуптуң болгаш бригаданың комсомолчу бригадири Раиса Мөңгушту мактап, олар бистиң цегинистиң үлегерлиг ажыл-ишчилери болур дээрзинге чигзиниг чөп дээп, ол чугаалады.

Чөвөкта чаа ол бригаданы даг-дугу савалаар машиналарга чаңчыгып ажылдаары-биле бедик сөөртүг руда болбаазырадыр цехче чарытнан. Ындыг практика бир айдан эвээш эвес хуусаалыг. Ол аныяктарның мурнунга он хөнүмта чөгүүр чаңчылдарны шиңгээдип алыр сөөрүгга салдынган.

СЕПТЕЛГЕДЕ БИС

Бо ажыл-агыйга келгеш, ийи дугаар хову-трактор бригадазының ажылын 1958 чылдан удуртуп эгелээн мен. Ынчан маңаа ацгы-аңгы маркалың он трактору турган. Ам 50 трактор бар. Күчү-күзүлүүсдээ, арга-мергежилиис-дээ, эп-найыралыыс-дээ быжыккан. Оон удамындан бедик коргүзүлгелерни чедип ап турар апарган бис. Бригада беш чыл планын дөрт чылда күүсеткен.

Госку беш чылда тараанның бир гектарга опаалтыр ортумак дүжүүр 13,5 центнер болган. Бо чылын 500 га черни тараап, оон-даа бедик дүжүттү алыр сорулгалыг бис.

Ам шупту техника септелгезинде бис. Часкы тарылгага ажыглаар техниканы шупту-зун септээш, чыскаал тургузуп алдывыс. Эрткен чылын база ынчанган бис.

Партияның XXV съездиниге алдар кылдыр 30 тракторлуг, 30 сеялканы септеп доостувус. Тарылга шелдерииге агротехника дүүлинерии коичуг эки сагып биилир, ажылын бедик шынарлыг күүседир механизатор, Ленин орденниг Виктор Сиваев, оз ышкаш Сергей Якименко, Владимир Братанов болгаш оон-даа хой тараажылар мактадыр.

Бистиң бригадавыстың республиканың тараажыларының ортаан чылдагы социалистиг чарыжында типлекчи болганынга өөрүп, ам-даа улам бедик көргүзүтлерлиг ажылдаарын хүлээпип тур бис.

С. ЧЕКУЛАЕВ,

«Кызыл тараачын» совхозта № 2 хову-трактор бригадазының бригадири.

БИР ДЕМ-БИЛЕ

Барыын-Хемчик районнуң совхозтарында хой оолдашкыны түдүктеп турар. Ам ниити төрүүр хойнуң 50 ажыг хуузу хураганнапкан. Ажыл-агыйларда 16435 хураган мевд доругуп турар.

«Хемчик» совхозта 3410 хой торээн, ынчаа хураган чидириг чок алдынган. «Барлык» совхозта 7110 хой хураганнаан, оон 7125 хураганны менди ап, остүүп турар.

СЭКП райкому, райкүүском ажыл-агыйларда хой оолдашкынының түңнелин он хонгаш-ла үндүрүп турар. Соолгу түңнелге бирги черии «Хемчик» совхозта Хомушку Сайын-Маадырга удуртқан бригада алган. Ол бригаданың хоюнуң 60 ажыг хуузу оолдашкан. Чаш мал чидириг чок. Бригадага партия райкомунуң, райкүүскомнуң шилчилер Кызыл тугун тывыскан.

Соолгу хүннерде районда улуг хар чаттан. Ынчангаш партия райкому, райкүүском, оон көдээ ажыл-агый эргелели кыштагласкынны эки эрттирер талазы-биле немелде хемчеглерни ажылдап кылган. Мал ажылдакчыларынга боттуг дузаны көргүзери-биле партия, совет органнарының толээлерии тус-тус ажыл-агыйларда быжыглаан.

Ажыл-агыйларның удуртукчулары, ында тускай эртемнитлер хойжу коданнарже сакманщиктерии, дузалакчы кадарчыларны немей үндүргүлээн.

Хойжуларга дузалажып, одар-белчиир далбыйлаары-биле Кызыл-Мажалык суурнуң Ак-Довурак хөөрайның албан организация, бүдүрүлге черлериниң тус-тус кижилер, техника кыштагларже үнүп эгелээн.

М. ХОЮГ-ООЛ.

КӨДЭЭ АЖЫЛ-АГЫЙНЫҢ МУРНАКЧЫЛАРЫН ТЫВА АССР-НИҢ ДЭЭДИ СОВЕДИНИҢ ПРЕЗИДИУМУНУҢ ХҮНДҮЛЕЛ БИЖИИ-БИЛЕ ШАҢНААР ДУГАЙЫНДА

ТЫВА АССР-НИҢ ДЭЭДИ СОВЕДИНИН ПРЕЗИДИУМУНУҢ ЧАРЛЫЫ

Тесну беш чыадың түңнелдери-биле социалистиг чарышка бедик бүдүрүлгечи көргүзүүлерге дээш Тыва АССР-ниң Дээди Совединиң Президиумунуң Хүндүлел бижии-биле шаңнаары болза:

Виктор Петрович **Барковту** — Кызылдың ыяш ажыл-агый черииниң Чербиде ыяш ажыл-агыйының лесничи.

Раиса Александровна **Бояр-киина**—«Көк-Тей» совхозтуң куш ажаакчызы.

Владимир Петрович **Дакар-ны**—«Куш-ажылдың хостуу» совхозтуң механизатору.

Дмитрий Комбуевич **Доржу-ну**—«УТКА 25 чылы» совхозтуң хойжузу.

Ким Данилович **Даныы-оолду**—Тыва АССР-ниң Дээди Совединиң Президиумунуң организастыг киллизиниң инструктору.

Анатолий Салчакович **Дем-биредия** — СЭКП обкомунуң удуртукчу кадрлар секторунуң эргелекчизи.

Даржаа Бөрээк-ооловнч **Иргитти**—«Тээли» совхозтуң инек кадарчызы.

Петр Аркадьевич **Клюевти**—«Бурунгаар» совхозтуң механизатору.

Ак Сарыгбанович **Ковукпенна**—«Тоора-Хем» совхозтуң инек кадарчызы.

Виктор Ефимович **Кудрявцевти**—Мелиорация болгаш суг ажыл-агый министерствозуиуң суттарылга системаларының кол эргелелиниң экскаваторшизи.

Конкар-оол Балчымаевич **Кууларны**—«Шамбалыг» совхозтуң хойжузу.

Доржу Седенчапович **Кууларны** — СЭКП-ниң Мөңгүш-Тайга райкомунуң инструктору.

Любовь Сергеевна **Момбей-оолду**—Тываның культуразының Көдээ ажыл-агый дуржулга станциязының саанчызы.

Дамбаа Сендажиевич **Монгушту**—«Искра» колхозтуң хойжу бригадазының бригадири.

Мигир-оол Дамдынович **Монгушту**—СЭКП-ниң Өвүр рай-комунуң ниити киллизиниң эргелекчизи.

Даваа Дамбаевиң **Ооржакты** — «Хемчик» куранныыр ажыл-агый черииниң аныыр бригадазының бригадири.

Анна Сергеевна **Оюнну** — ВЛКСМ обкомунуң ниити киллизиниң эргелекчизи.

Тимофей Тарасович **Поповту**—СЭКП-ниң Бии-Хем райкомунуң инструктору.

Иван Порфирьевич **Пошелюжныйны**— «Востокгипрозем» институттуң Тыва салбырының киллис начальныгы.

Очур-оол Санзар-ооловнч **Сарыг-Довгакты** — Бай-Тайга районнуң Кара-Хөл көдээ Совединиң дээргазы.

Хайын Эренчинович **Соонгу**—«Ак-Эрик» колхозтуң хойжузу.

Зинаида Куприяновна **Стяжкованы**—«Кызыл тараачын» совхозтуң кол бухгалтери.

Монгуш Мунзукович **Сүтө-Маадырны** — Тыва АССР-ниң Министрлер Чөвүлелиниң организтуктор киллизиниң эргелекчизи.

Фекла Алексеевна **Тальды**—ССРЭ-ниң 50 чылы аттыг совхозтуң саанчызы.

Мунмар-оол Чымбаевич **Түлүштүг**— «Барлык» совхозтуң механизатору.

Стефан Васильевич **Ударцевти**—СЭКП-ниң Таңды райкомунуң оргинидис эргелекчизи.

Серекей Сонамович **Хертекти**—ВЛКСМ-ниң Бай-Тайга райкомунуң бирги секретары.

Чимитсэ Беловна **Хумгушпу**—Эрзин районнуң «Коммунизмче оруу» колхозунуң хойжузу.

Александр Иванович **Цибульскийни** — «Транссельхозтехниканың» Чадаанада транспорт бүдүрүлгезиниң чолаачызы.

Михаил Захарович **Черныйны**—«Сельхозтехниканың» республика каттыжышкынының план-экономика эргелелиниң начальныгы.

Леонид Николаевич **Шутовту**—Бии-Хем районнуң улусчу контроль комитединиң дарга-зы.

Тыва АССР-ниң Дээди Совединиң Президиумунуң Даргазы Б. ДОЛЧАҢМАА.

Тыва АССР-ниң Дээди Совединиң Президиумунуң Секретары С. КРАСНЫЙ.

Кызыл хөөрай, 1976 чылдың февраль 17.

ШЫНАР АЙТЫРЫЫН—КОЛ КИЧЭЭНГЕЙГЕ

Продукциянын шынарын экижидери — бүдүрүлгелериниң партия организацияларының болгаш коллектив кежигүннериниң кол сорулгазы болуп турар. Республиканың аш-чем болгаш чиик үлетпүрүнүң бүдүрүлгелериниде бүдүрүп үндүрүп турар кыыгларының шынарын бедидеринче ажылчыңнарны мобилизастап, чамдык организас-техниктиг ажылдарны чорудуп турар. Чоруттунган ажылдарның түңнелиниде беш чыл планында төлевилеттингеи көргүзүглер хуусаа бетинде чедир болгаш ажыр күүсеттинген. Тесну беш чылда пландан ажыр 100 мун эжеш идиктерии, 350 мун рубльдин даараглыг хептерии, 900 тонна эттии, 400 тонна сүт аймаан, 2700 тонна хлеб болгаш булочка аймаан республиканың чону алган.

Беш чылда чиик болгаш аш-чем үлетпүрүнүң бүдүрүлгелериниң күчүзүн улгаттыраринга, оон материалдыг баазазын быжыглазарынга 3 млн. 400 мун рубль хире капитал салыышкынарын киирген. Туран болгаш Бай-Хаактың чаа хлеб заводтарын туткан, Хову-Аксының, Ак-Довуракты хлеб быжыгар заводтарының күчүзүн ийи катап улгаттырган, ол ышкаш аш-чем болгаш чиик үлетпүрүнүң бүдүрүлгелериниге 700 ажыг чаа дериг-хереклерни база механизмнерни ажыттылга киирген. Бо ажылдарның түңнелиниде бүдүрүп үндүрүп турар кыыгларның шынары соолгу чылдарга элээп ажыжээн.

Кыыгларның шынарын киидер ажылды Кызылдың даараныыга фабриказында (директору эш Пургина, партия эге организациязының секретары эш Макарова) эки тургускан. Оларның кылып үндүрген кыыгларын бистиң республиканың бүгү районнары ап турар. Оон шынары эки.

Даараныыга фабриказының коллективиниң дөрт чыл буруңгаар үрей кылыышкын чокка продукция белеткээриниң болгаш ону техниктиг контрольдуң киллизинге баштайгы негелде ёзугаар хүлээдир саратов системазының калбаз-биле ажыглап эгелээн. Фабриканың инженер-техниктиг ажылдакчылары болгаш экономистери продукцияны үрей кылыышкын чокка кылып үндүрениниң база эт-хереклерни, материалдарны шын ажыглаарының дүрүмүн ажылдап кыыган. Баштап цех, бригада болгаш ажылчың бүрүзүнүң ажылының шынарының долу, шын үчёдүн тургускан. Бүдүрүлгеде шынарның коэффициентизиниң киирген болгаш ай санында Шынар хүүн эрттирип турар. Продукцияның шынарын бедидер талазы-биле бо чорудуп келген чамдык ажылдарның түңнелиниде даараныыга фабриказының кылып үндүрген кыыгларының 92 хуузу баштайгы дужаашкын-биле хүлээп алынып турар апарган.

Коллективте материалдыг болгаш моральдыг идиг беришкиннии хевирлерии базалга багай эвес ажыглап турар. Бир эвес даарадыкчы ай дургузунда продукцияны үрей кылыышкын болдурбайн, ону баштайгы негелде-биле дужаан турган болза, ында эки шынар дээш шаңналдан аңгыда, шалынынга үш хүү немелде төлевирии берип турар.

Продукцияның шынарын экижидер талазы-биле чамдык ажылдарны Кызылдың алгы заводунуң, эът комбинадының коллективтеринде база багай эвес чорудуп турар. Бо коллективтериин шудургу ажылының ачызында оларның бүдүрүп турар продукциязының шынарының экижээни, планныг онаалдаларын күүседип, ден-дескн ажылдап турары-ында партия организацияларының чорудуп келген ажылының түңнели-дир.

Продукцияның шынарын экижидер ажылда чамдык кылдынган чүүлдер бар-даа болза, аш-чем үлетпүрүнүң эргелелиин, сүт комбинадының бүдүрүлгелериниде бо талазы-биле улуг четпестер бар. Хлеб болгаш булочка аймаанын, кондитер кыыгларының шынарын экижидериче үгландырбайн турарында. Ынчангаш аш-чем болгаш чиик үлетпүрүнүң бүдүрүлгелериниде бедик шынарлыг продукцияны үндүрениниң талазы-биле харысалга база ол талазы-биле негелденин дедпели чогуур деңнелге четпейн турар. Шынарны бедидериниин планнаашкыны, эки шынарлыг продукция бүдүрүлгениң дээш социалистиг чарышты четпес организастаанындан ооң түңнелин удуртуп, тиилекчилерии илередирде чүгле планныг онаалдаларның күүседезин көөр, а шынарның көргүзүглерин барымдаалавас чоруктар бар. Бүдүрүлгениң ден-дескн ажылдаарынче кичээнгей салбас, ай четпестер хөй болгаш хүлээлелерии алырда экономиктиг саналашкын кылбайн, бар курлавырларны чогумчалыг санап көрбейн, даап салгылаар товарыгалар тургулаан.

Аш-чем болгаш чиик үлетпүрүде продукцияның шынарын бедидер ажылдарда бар четпестерии партия болгаш совет органнарының талазындан чогуур үезинде айтып, ону тайлаарынга дузаны көргүзүп турза-даа, четпестер аңгыда бар.

Шынарны башкарарының саратов болгаш комплекстиг льовов системаларын нептередип, ажыглаар талазы-биле ажылдарны аш-чем, чиик үлетпүрүнүң бүдүрүлгелериниң удуртукчуларының талазындан кошкак ап келген. Деңнилгелиг бо дуржулганы ханы көрениир, ону нептередир ажылдар кошкак.

Коллектив ортузунга кижилилге ажылын күштелдирип, эки шынарлыг продукция кылып үндүрениниң талазы-биле ажылчыныарнын харысалгаларын бедидериниң айтырыгларын хлеб, сүт, пиво заводтарында кошкак тургускап.

Бедик шынарлыг продукцияны бүдүрери дээш социалистиг чарышты четпес организастаанындан ооң түңнелин үндүрүп, тиилекчилерии илередирде чүгле планныг онаалдаларның күүседезин көөр, а шынарның көргүзүглерин барымдаалавас чоруктар бар. Бүдүрүлгениң ден-дескн ажылдаарынче кичээнгей салбас, ай эргезинде ажум темп-биле ажылдаан, төнчүзүнде барып бүдүрүлгениң күүни улгаттырып эгелээр, оон удамындан бүдүрүлге технологиязының чүрүмүн болгаш нормаларын хажыдар чүүлдер шынары багай продукцияны кылып үндүреринге чедирип турар. Бүдүрүлгелерде партия организациялары бо талазы-биле ажылды күштелдирип, продукцияның шынарын экижидер, оон ассортиментизин ковүдедирии-биле техника-экономиктиг хемчеглерни ажылдап кылган, ону ажыл-херекке боттандырары чугула.

Партия болгаш чаазак аш-чем аймаанын продуктуларының шынарын экижидеринче, ассортиментизин ковүдедиринче доктаалдап сагыш салып турар. Бистиң республикада аш-чем болгаш чиик үлетпүрүнүн бүдүрүлгелери эки шынарлыг, хөй продуктуларны бүдүрүп болурунга четчир санныг чиг-эт-биле хандыртынган болгаш ченик негелдезинге дүүшкен дериг-хереклерлиг-биле чепсеглеттинген. Ынчангаш ук бүдүрүлгелериниң коллективтери ооңгу беш чылда продукцияның шынарын экижидериниң айтырыгларын киче-нгейнин төвүнге тургузуп, чаагай амданныг аш-чем продуктуларын республиканың чонунга бөөр дээш күжениишкиниг ажылдаар ужурлуг.

С. ТАНАА.

СЭКП обкомунуң чиик, аш-чем үлетпүрүнүң болгаш салыг киидизиниң эргелекчизи.

РЕСПУБЛИКАНЫҢ КӨДЭЭ АЖЫЛ-АГЫЙ БҮДҮРҮЛГЕЗИНИҢ АЖЫЛДАКЧЫЛАРЫҢГА ТЫВА АССР-НИҢ ХҮНДҮЛҮГ АТТАРЫН ТЫПСЫР ДУГАЙЫНДА

ТЫВА АССР-НИҢ ДЭЭДИ СОВЕДИНИН ПРЕЗИДИУМУНУҢ ЧАРЛЫЫ

Көдээ ажыл-агый талазы-биле ачы-хавыяазы дээш Тыва АССР-ниң Хүндүлүг аттарын тыпсыры болза:

Тыва АССР-ниң алдарлыг малчыны атты:

Чедей Хураганзаевна **Баткарга** — Тес-Хем районнуң «Чодураа» колхозунуң саанчызы.

Ксения Андреевна **Кудрявцевага** — Кзы-Хем районнуң «Тинлелге» колхозунуң бызаа ажаакчызы.

Кок-оол Евралович **Маныкайга** — Кызыл районнуң «Кара-Хаак» совхозунуң хойжузу.

Монгуш Кужугетович **Мынчаага**—Барыын-Хемчик районнуң «Шекпээр» совхозунуң хойжузу.

Дүктүг Дамба-ооловна **Ондарга** — Чаа-Хемчик районнуң СЭКП-ниң XXII съездиниң аттыг совхозунуң саанчызы.

Диикчит-оол Кылын-оолович **Сарыгларга** — Барыын-Хемчик районнуң «Шекпээр» совхозунуң инек кадарчызы.

Серен-Чимит Сереевич **Сереге** — Монгун-Тайга районнуң «Мегеи-Бүрен» колхозунуң хойжузу.

Тыва АССР-ниң Дээди Совединиң Президиумунуң Даргазы Б. ДОЛЧАҢМАА.

Тыва АССР-ниң Дээди Совединиң Президиумунуң Секретары С. КРАСНЫЙ.

Кызыл хөөрай, 1976 чылдың февраль 17.

ШЫҢГА ЧАГААЛАР

ЭКИ КИЖИЛЕР ТУРДА

Амыдырал... Амыдырал хөй талалыг, чаның болгаш чараш. Кижи бүрүзү аңгы-аңгы бүдүштүг болгаш ажы-чаңдыг.

Чаңгыс коллективте ажылдап турар кижилер хүн бүрү ужуражып, кады ажылдап, түс коллективке хамаарышкан ажылды демнежип кылып турар. Кижилериң аразында хамаарыжыг — оң ышаң болур ужуруг объективтиг болуушкун-дур. Кижилер чаңгыс коллективке ажылдап турганы, ажыл ышлып бүдүрүп турарындан аңгыда, өске кижилерге бодунуң бүдүжүн, ажыл-чанын база дамчыдып берип турар. Ынчангаш кижилериң кылып турар ажылындан аңгыда, ооң иштики бүдүжү, ажыл-чагы сагыш-сеткили кандыг кижиге деп айтырыг база-ла конгуг улуг ужур-дужалыг. Ындыг болганда кижи бүрүзү өске кижилерге, эп-серээнге кандыг салдар чедирип турары чугула айтырыгларның бирээзи.

Нинтилелге чүрттап турган, ооң моралдыг нормаларынга, нинтилелдиң бүгү-ле дүрүмнеринге, чаңчылдарынга кижи бүрүзү чагыртыры албан аннаар. «Кижи нинтилелге чүрттап турган, ооң дашкаар бооп шыдавас»—деп, Владимир Ильич Ленин чугаалаан.

Бистер, совет кижилер—чаңгыс сорулгалыг, чаңгыс күзелдиг, бир дем-биле ажылдап турар бис. Совет нинтилелдиң төлептиг кежигүнү болуру дээрге— шаддар шаа-биле нинтилелге ажыктыг ажылды кылыры, өг-бүлезинге, кады ажылдап турар эштерииге өөрүшкүнү чедирери, кижилерге эки чүвени кылыры. Ол дээрге эштериге садгыш чованыр, кижилаг ажы-чаң-дыр. Кижи дээш, эштери дээш сагыш чованыр болуру хамы утказыг, чараш чаңчылдарның бирээзи.

Бистер буду чок арткан, ынчалза-да ужулар аргазын катап чедип алган ужудукчу Мересьевти-да, мунчурап аарап, карактары шизүүлеп-тээн, ынчалза-да улуг чогаалчы болган Николай Островскийни-дээ эки билир бис. Олар чүгле өске кижилериң, чоок эштериниң дузазы-биле амыдыралга таварышкап бергелерин ашкы эрткен деп дидим-биле чугаалап болур бис. Чижээ: Алексей Мересьевке кижилер дузалыг чедирбээн болза аңаа берге турганы билдингир. Ооң маадырлыг чоруу —ол дээрге оңу тып алган ооллардан эгелээп шерии комиссарынга чедир аңаа дуза чедирип турган он-он совет кижилериң маадырлыг чоруу-дур.

Бөрге таварылгада эжиниге дузалажыры—ол дээрге совет нинтилелдиң мораль талазы-биле дүрүмү болур.

Комиссар Воробьев ёзулутта ынчаар кылган: Ол өлүп чыткан безин. Мересьевти хөй-аът киирер, амыдыралче ыйгырар күштүг тыпкан. Комиссар Мересьев дээш кайы хире сагыш салыы турганыл сактып көрүнерем. Мересьев будун шеглеп, кайнап турган берге үезинде аңаа дуза кадар дээш дыка хөй чагаларны биилээн, Мересьевти бодунда бар күжүн ам-даа тып адазын дээш, бодунга бүтүрелии чидирбезин дээш ол хөй ажылды кылган.

Кижилерге дуза чедирер, эки чүвени кылыр чараш чаңчыл база-да боду чедип келбес, оңу бичиизиидеп тура кижизидери чугула.

Бодумнуң башкылап чоравай үемни сактыр-дыр мен. Ынчан школаның өөреникчилерин класс класс айы-биле суурнуң чүрттакчы чонунга, эң ылаңгыя аарап, ажылдаар шилээн чидирген ары назылап кыраан кижилерге болдунарла дузалы чедирии турган чүве. Моң класстың үрүттаар, ооллары суурну келип, аарган ары назылап кыраан кижилерии дилеп тып, оларның бажыңы чугайлап, ыяжын хөрээлеп, чарып берип, өске-даа ажылдарны кылып турган. Ындыг кижилер улгады бергеш, өске кижилериң дуза дилээрип мапаайн, боттарыла дуза чедирерип бодап чоруур апаар.

Мен Хадың школазынга башкылап ажылдап турган, сөөлгү үеде кадымы бансыраан. III болуктуң ивилалды, ынак ажылымны кылып шыдавас апарган мен. Од мээң хүүда муңгаралым-дыр. Ынчалза-да долгандыр эки кижилер барза, кижиниң амыдыралынга таварыжып келген бергелерик эртеринге чаңгыс боор-дур.

Ол школаның өөреникчилерии мөзөө улуг дузаны чедирип турар. Эрткен чылын эмгеге чыдып алганымда, кожаларым Юра Кенлеп, Коля Маады, Валера Андреев олар мээң картофелимни каскаш, савалап каан болган. Силерге улуу-биле четтирдим, кожаларым!

Бистиң нинтилелдиште кижи кижиге эш, оңдук. Сээн долгандыр эки кижилер барда, кижилер кижиге эки чүвени кылырын бодап чоруур. бистиң чүртүүстә кижиниң эртии шыдавас бергелери чок.

Школаның башкылар коллективии мээң муңгаралымны үлегиин, мени үргүлүү деткип турар.

Кижилер киилеге дузаларга конгуг өөрүшкүг боор-дур!

Л. СМОЛИНА,
пенсионер.

Бии-Хем район.

МАКТАЛГА ТӨЛЕПТИГЛЕР

Арыт-Бажы салбыр—«Улуг-Хем» совхозтуң 80 хуу ажыг тараа шөлүн эзелеп турар чери. Ынчангаш ооң төп шаңынга шагның дөрт эргилдезинде кижи болгаш машина техника кизирг болур. Шаң-биле кожа совхозтуң төп сүт-бараан болгаш семиртилгении фермалары. Ол мынаан сиген даганы, кылыр цеги, совхозтуң ыяш дилдирөр чери база ында.

Совхозтуң дирекциязы күш-ажылдың хөй санныг ол кижилеринче улуг кичээнгейии салып, чаа хевирии төлевилелин ёзугаар делгеп, чырык столоваяны ында ажыктаан «Хүндүзелдиң Демдеги» орденниң эдилекчизи, көдээ Советтиң депутады Мария Натпиттуң столоваяның поварынга соолгу он чылда ажылдап турар. Ооң дузалакчызы Суктермаа Севиячап аңаа ажылдаш база-да алаан үр алыр-таан.

Столоваяның ыяштыкы дениекээринден эгелээш иштининг, сава-салга, эт-херекселдериниң арыг шевергинда кайгамчык. Ындыг черге аъш-чем чиирге сагыш, хөөнге-да эки, бо бүгү поварларның шудургу ажылың түңнелидир деп ооң ийи-чангыс чемнешкелер безин үнелей бээр.

Мария Натпиттуң аңаа ажылдааны ынча үениң дургузунда часкы, күскү харлыг шуурганнар, чайгы суукыр чаттар чеже болбаан дээрил. Ынчалза-да поварларның бүрүзүү-биле хөөү-шиидерге комбайнерлерге, трактористерге чем шынары бүгай болган таварылга турбаан. Оларның кылган чеии амаанныг, ёзулуттуда буянныг холдуг кижилер деп столоваяның үргүлүү чемнеикчилериниң үнелеп турары-да чөптүг.

Совхозтуң дирекциязы, партиа, профсоюзтар организациязы М. Натпит, С. Севиячап оларның эки ажылын каш удаа демдеглеп, өртектиг белектер-биле шаңнап келген. Көдээ Советтиң Хүндүлел самбыразинда суурнуң эки кижилериниң арасында Мария Натпиттиң фото-чуруу база бар.

Чоокта чаа комсомол организациязының хуралы болган. Ажыл-агыйда эрткен беш чылдың малчыннарынга поварның салгакчызы, комсомолчу Суктермаа Севиячаптың шилиячы ижии, идепкейлиг хөй-нинтичиин демдеглээн. Ону «Тоску бен чылдың гвардейжизи» деп хөрек демдээ-биле шаңнаан.

А. ТУГАРЖАП.

Улуг-Хем район.

АЖЫЛЫНГА МАСТЕР

Хармаан шугумунуң монтёрдар курлуун дооскан, аныяк дөл Ак-Туруда почта салбырынга ажылдап киргеи. Ооң бөрү чеби чыл эртеи. К. Х. Болат-оол аныгиге барган болуруига келээде күзелдиг, даандырган үүле-херекти айтыкан үезинде ак сеткилдиг боттандыларынга чаңчыккан, кижилерге эвилеи, өөрүнее навыраалы.

«Ак-Туруда совхозтуң төөү— районда киртүтүг суурларның бирээзи, ында чүрттелеелиг, шаа бажыңнарга часкы сөөлеп чаартканы, чаа бажыңнарга радиону чаглыг ёзугаар киргеи.

Ак-Туруг суурда автоматтыг телефон станциязын 1975 чылда тургускан чоруп чөнүүн культура, алыдырал хөлүүдезинге гвардиячалыг болган. Будурулее, культура албан черлериниге болгаш чүрттелге бажыңнарынга часкы ёзугаар телефон киирерин ой-шаанда ёнгдырып келген.

М. ЛАМА.

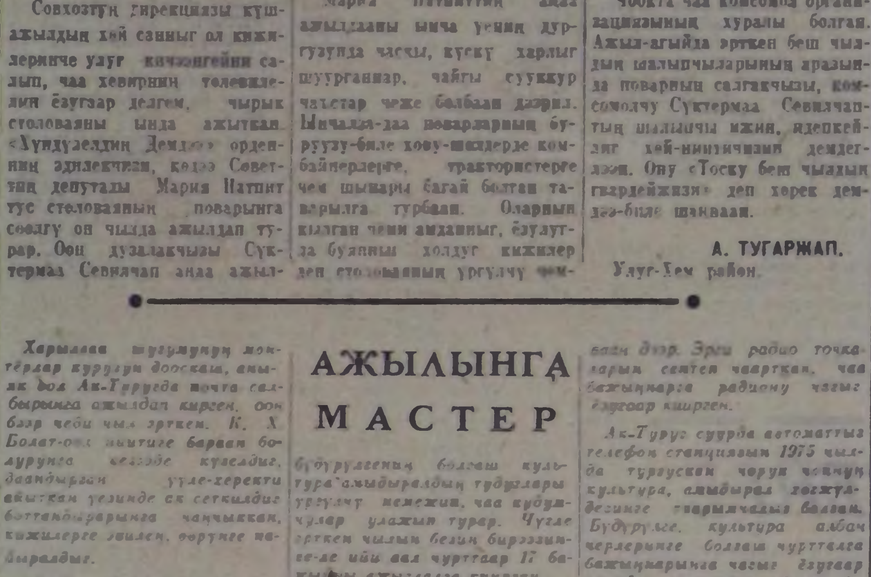

Чөөн-Хемчик районнуң амыдырал хандырылга комбинадының даараныла цеги ол будурулгеде мурнакчы коллективтериң бирээзи. Онзашкаи ажылынга мергежээн, чагыкчыларга эвилеи Любовь Бирлей ышкаи мастерлериниге олар чоргаарланыр.

Комсомолчу кыс ай, кварда ында үргүлүү 125—130 хуу күүседип, платье даараныла мактаттырып келген. Коллективте хөй-шенги ажылынга база идепкейлиг, «Комсомолчу прожекторунуң» редколлегия кежигүнү.

ЧУРУКТА: Любовь Бирлей ажыл ешинде.

В. КУДРЯВЦЕВТИҢ фотозу.

АЖЫЛ-ИШЧИ ӨГ-БҮЛЕ

Улуг-Хем районнуң «Найырал» совхозуна элээн хөй хой-жуларның кодаларында шаар мал маселалы-биле ооладап эгелээн. Хой ооладашкынының малчыннар «Оңгу беш чыл планының баштайгы дүжүдү» деп адап турар. Ынчангаш шаар малдың чаш төлүн мендя доруктурарынга олар аң-даа хынамчалыг белеткенген: бөөс болгаш ооладаан хойларга шаар суланы чарбаны, холуксалыг чөмнерии барык бүгү кодаларда чедирген, дүс болгаш суг-биле хой-жуларны чогуур үезинде хандырып турар, кажаа бүрүүлүүде чаш хураганнарның турар черии чылыглаан.

Шаар малдың ооладашкынының үезинде шак ындыг электри моторлуң дузазы-биле электри чырыын хойжулар бажыңнарынга база кажааларга хандырып баарының хемчээн совхозтуң директиия чери ап чорудуп турар. Чижээ, шак ындыг моторлуң күжү-биле Үйнук Мижит-оолдуң кыштаанга электри чырыын киирген. Шаар малдың дүн, хүн чокка маселалыг ооладашкынының үезинде шак ындыг электри моторларын оске-даа кыштагларга ажылдадып, чырык-биле хандырарын совхозтуң хойжуларыы күзеп, кыштаглаашкынны үлегериг чорударынга, шаар малдың чаш төлүн мендя доруктурун . алырынга бүрүн шиитпирлиг.

Д. ИРГИТ.

ЧУРУКТА: ССРЭ-ниң Дээди Соведииң депутады хойжу У. С. Мижит-оол болгаш Чаа-Хөл көдээ Советтиң депутады хойжу М. Х. Хуурак.

ОГЛУ АДАЗЫ ДЕГ

Дөң-Терезии сес чыл школазынга, ылаңгыя ында мастерскаанга барган киижи, ортумак сыныг, чазын болгаш бедүүн шырайлыг, кезээде ажылче сумдуккан азы ылдынган чоруур эштп болган-на чок эскериптер. Ооң алдын уургайларынга, Кызылдың алгы заводунга ажылдап чораанындаи аңгыда, чүгле ол школаның нуш-ажыл башкызынга безин үнеп чыл хире ажылдап келген.

Ооң адазы Мөңгуш база-ла шаа ындыг: кижилерге эвилек, өөрүнге найыралдыг, чонунга хүнәүтмелдиг чораан, ону Топтуг-оол деп адааны безин умурлуг. «М. Т. Дөрму адазының үлегерии ёзулуг эдилээн киижи» деп, бистиң черииң кырганнарының чугаалаамыры база, таварыига эвес.

Хоочун коммунист Мөңгуш Топтуг-ооловичиии чамдыкта улус—Дөрму дивейн—«Дарган», «Бызанчы», «Мастер»—деп шөлээлап адаар. Техника аймаанга шынап-ла салымныг киижи. «Дөң-Терезин» совхозтуң механизаторлары ону үргүлүү чалаар, сүме айтырар, машина кезектерин эптедир, каңнадыр...

Кылбас-ла чүвези чок: суурнуң чону, совхозтуң малчыннары үреелеп шактарын аңаа кээп эттирер, музыка хереисселдерин база септедир. Агитквартираар эразында концерттерге чадагааннап, игилдеп, быззанчыиап ойнай бээрге, таваичыг аялгалар куттуляп келир.

Мөңгуш Топтуг-ооловнч Дөрмүнүң хары эм алдан ашкан, назыны улгатса-даа ооң ажыыы, чуртталга амыдыралы, ылаңгыя аныяктарга үлегериг. Ол сес уругну киижидип өстүрген ада.

Партияның XXV съездизинге СЭКП Төп Комитединиң «1976—1980 чылдарда ССРЭ-ниң улус ажыл-агыйын хөгжүдериниң көл угланыышкынналры» деп төлевилелин база 1976 чылда Бүгү-эвилелдиг социалистиг чарыжымның дугайында доктаалды танышкаш, М. Т. Дөрму улам сорун кирген амыдыралын турар.

В. ООРЖАК.

Барыын-Хемчик район.

ӨГ-БҮЛЕГЕ КИЖИЗИДИЛГЕ

Бичии уругларны киижиидерииге өг-бүленин, ылаңгыя ада-иениң ролю улуг. Кым-даа киижи оглунуң азы уруунуң культурлуг, билиглиг эки салгакчы болурунга, ооң келир үезиниге эвиии күзээр. Шак ындыг үлегерлиг өг-бүленин чижээнге Тээли суурнуң чурттакчылары Сезиптерни көргүзер болдулар.

Найыралдыг өг-бүленин эр ээзи Иргит Араптанович партияның дээди школазын бот-өөредилгеге дооскаш, көдээ ажыл-агыйг будурулгезиниге мактадыг ажылдап, хөй-нинтиниң хөрээнге идепкейлиг киржип келген. Өг-бүленин дерээжен ээзи, тос уругну бодаан болгаш киижиткен ие Минчимаа Бичө-ооловна нинтиге ажыктыг күш-ажылга ынак, киижилерге эвилеи болгаш найыралдыг. Ол ам Тээли көдээ Советтиң ажылчиивы.

Уругларының кайы бирээзиидеи опчок азы таарымча чок ажыы-чаң биилдиие берзе ону чайладырыига, моон соңгаар болгурбазыига чөптүг хемчегии ол-ла дораан алыр, а эки чүүлдер болганда ону эскерип үнелеер чаңчылдыг. Ол ышкаш уругларының идик-хевии силиг, ишти-хырны тодуг болурунче Сезиптер база докуламал киижингейлиг. Киижидилгези четпес азы үлегерлиг өг-бүленин, оларның уругдарының дугайын ынылралга холбаштыр чугаалаан олурары база үнелиг.

Тээли ортумак школаны чедиишкиниг дооскан беш оглуидан: Балыг-оол ам Омскиин совпартшколазында өөренип турар; Бап-оол Кызылдың пединститудун дооскаш, ам Кызыл-Даг ортумак школаның директору; Александр — Кызылдың пединститудуиу студенттизи; Сергей — шерит албан хүдээлгезин эрттирип турар.

Иргит Арапганович элээн каш чылда школада төрелер комитединиң даргазынга соңгудуп келген, бо хүннерде-даа Тээли ортумак школаның төрелер комитединиң кежигүнү. Ада-иенин школа-биле харылаазын быжыглар, өөредилгеиин шиидирии бедиер талазы-биле ооң нуржуургазы байлак.

— Ооп уруг опчок чанныг, оиу киижиидерии берге—деп, чамдык киижилерниң дөгейдеичек бодунгалынга Иргит Арапганович камчап-даа чөптээрешпес. Бичө чаштарның киижизидилгези, салым-чолу ог-бүледе аныыралдаан, аажычандан чугула хамаарыжыр. Сезиптер ышкаш ада-иенин үлегери өскелерге ажыктыг деп бодаар мен.

Б. БАГАЙ-ООЛ.

Бай-Тайга район.

ДООЗУЛГУЖЕГЕ АЖЫЛДААР БИС

Барыын-Хемчик районнуң ажылчы чөвү кожазы Ак-Довурак хоорайда «Тыва даг-дүгү» комбинаттың ийиги эзелчээниң тудуунга эвээш эвес үлүг-хүүрүн киирип турар. Район төөү Кызыл-Мажалык, Бардык, Аксы-Барлык болгаш Шекпээр суурлардан Бүгү-эвилел ужур-дужалыг ол тудутта ажылдаары-биле хөй санныг кижилер хүн бүрү барып турар.

Тудугиуң соолгу ажылдарында ылаигыя «Шекпээр» совхозтан 30 кижи киржип турар. Совхозта партком секретары М. Б. Кара-Сал болгаш көдээ Совет күскомуунуң даргазы К. О. Өлей олар суурундан барып турарларның ажылын хүн санында хайгаарап, удуртуп келгеннер.

Көдээден барган отрядта бызанчылар, механизаторлар дээш кандыг-даа мергежидиин кижилери бар. Олар ажылдың кандыызындан-даа чалданмайн улуг күзелдиг ажылдап турарлар. Оларның будурген ижии тудугжулар эки деп үнелеп, хүлээп ап келген.

— Бистер Ак-Довуракка чаа цех ажыглалга киргиже чедир ажылдаар бис. Бо улуг будурулгениң эң баштайгы продукциязын көрүп, хой даары кымга-даа күзенчиг—деп, Мандат-ооп Бичө-ооловна чугаалап олурду.

Н. ЧЕМЕЗОВ.

«АЗАС»—МАЛЧЫННАРГА

«Тоора-Хем» совхозтуң Адыр-Кемиг суурда «Азас» деп агитжульбригадада малчыннарже үнүүшкүннерии кылып турар. Бригаданың удуртунчулары—партком секретары А. Кашкак биле ажылчын комитединиң даргазы В. Монгуш партияның XXV съездизинге СЭКП ТК-ниң төлевилелии, 1976 чылда Бүгү-эвилелдиг социалистиг чарыжымның дугайында СЭКП ТК-ның, ССРЭ-ниң Министрлер Чөвүлелиниң, ВЦСПС-тиң болгаш ВЛКСМ ТК-ның доктаалын, районнуң болгаш совхозтуң ажылчы чоннарының социалистиг хүлээлгелерин малчыннарга таныштырган.

Таныдылга совн дарый концерт эгелээр. Ол дээрге, ыры, шүлүк, интермедия, танцы. Бот-тывынгыр артистер Ульяна Чамыимай, Нина Севек, Александр Дундей, Коя Чашпаяк база өскелер-даа — агитжульбригаданың идепкейлиг киржикчилери.

А. НУГУУРАК.

Тожу район.

ЭКИНИҢ ХӨЛЕГЕЗИНДЕ

— Бистиигге радио сымыраныр, электри чырыы министээр, телефон харылзаазы турган эрткен чылдарны сактырга чөптүг. Ол дээрге кижиниң амыдыралынга болгаш культуразынга холбаалыг чугула айтырыгларның бирээзи.

Чөптүң ол талазы-биле чөптүг пегелдезии хандырар сорулга-биле хамыктың мурнунда чылыар тургузуп эгелээн, ажылгаттынмас чагыларны чаартканы. Ийиги чугула айтырыг— электри, радио, телефон хамчыдар үзазыннар шиирии база шиитпирлээн.

Эрткен чылын бистиң суурда автоматтыг телефон станциязын кылып тургускаиы ооруиуут. Ильичиинин лампочказы суурда чайнап турар апарган. Билиглерии, чаа, солуп медээлерии чоига үргүлүү барылгадыр радио точкалары калбарган.

Бистин улус, совет кижи бүрүзү эжите эжии, чедишкиниге чедишкииии күзээр. «Бай-Тал» совхозтуң төөүнде чаартынган ол чугула чүүлдер-биле чергелештир, ооң хелегезиниде четпестерии база чугаалаар болдулым. Чижээ, Бай-Тал суурнуң Пайырал кудумчузунда кезек бажыңнарга радио шуут чок. Ол кварталдың чүрттакчылары каш-даа дилег кылган. Харыы чок, далай дүвүнче даш октапкан ышкаш, сураг барган.

Бодумга хамаарыштыр, ол айтырыгны үлам тодарадып көрейн: Бай-Талда почта эргелекчизиниге, бажыңынга радио кииртирер дээш, 1975 чылдың апрелиие билдиринишкин киирген мен. Ооң бээр он ай эрткен, кандыг-даа түпнел чок хевээр.

Д. ХУРАЛ-ООЛ.

ПЕНСИЯЛААН ХИРЕЗИНДЕ

Өвүрүүн Чаа-Суур көдээ Советиниң девискээримде дөртеи ажыг пенсионердер бар. Оларның кадыкшылдыг чүрттелга амыдыралынче доктаамал кичээнгейии үгландырбышаан, боттарының шыдаар шиидээнии, күзел-сорулуун айыбиле оларны совхоз будурулгезиниге, хөй-нинти ажылынга киирипгирер талазыбиле күүсконом чөптүг хемчегларни организастап келгеп.

Ирбитей хой бригадазында пенсионер Тумат Дылай-ооп совхозтуң мал ажылынга 27 чыл болган. Назыны улгатса-даа ажылдаашаан, ооң ажаалда хайгаралында 400 ангай менги болгаш үр кыштагнал турар.

Кадый-Бажы хой бригадазында Түлүш Сагаан-ооловна ажылы база үлегерлиг. Малчынарның хуузунда хоюндан 360 ангыы үскеш, ооң кададында бижыглаан. Ол мал ажылынга 25 чыл стажтыг пенсионер болгуиуп байлак дуржулгазын аныяктарга дамчыштыпшаан.

«Торгалыг» совхозтуң трактор-хөвү бригадазынга 26 чыл болган Балган Маадырны база демдеглээри күзенчиг. Ол малчыннар ортузунга мергежилдиг агитатор болгаш информатор, аныяктарны кижизидеринге бүзүреллиг дагдынык-чы. Ооң участогунда 16 комсомолчу малчын аныяктар бар. Олар хоочун пенсионерлериң сөзүн, арга-сүмезин үнелээрлер.

Чаа-Суур көдээ Советиниң доктаамал комиссиязының составында хоочуннар база бот-идепкейии илередип, ёзулуг хөй-нинтичилер болуп турар. Чижээ, түлүгсуур чаагайжыдылга комиссиязының кежигүнү Сарыг-Хаа Киргыстың эки ажылдың ээлчеглиг сессиларга депутаттар ургулуу мактап келген.

Шак ындыг үнелиг, аныяктарга үлегерлиг чижектерии совхоз будурулгелиниик кайы-даа азырларындан, школа, эмнелге, культура албан черлериидеи хөйну киргүзүп болур. Материалдыг кежиктп үлам байыдарынга оларга моон соңгаар-даа чедишкиниии күзээлиир.

Т. ДАМБАЖЫК.

Чаа-Суур көдээ Совет күүскономуиуң даргазы.

ҮНЕЛИГ ЧАҢЧЫЛ

«Кара-Хаак» совхоз. Январьның соолгу бир хүнү. Сарыглар Амы-ооладуң кыштаанга. ол девискээрниң маячыннары хөй чылыган. Дурмулга соячурунуң экономиктиг зоотехиикумиария кичээлин олар «Кадарчылар хүнү» деп адап турар.

Совхозтуң директору А. Монгуш, зоотехник В. Чимит, мал эмчизи С. Данзырын оларның допчу таныдылгазын чыылганнар кичээмгейниг дыңнаан. Чурума Хүлер-ооп, Яков Куулар, Ондар Дөрму ышнаш хөйжулар боттарының ажылының дүүмулгазын чугаалааны база солуп болган.

Бо хүннерде совхозтуң ноданнарында хөй ооладашкыны массалыг эгелээн. Баштайгы ооладаан муң ажыг хойнуң хураганы шупту менди. Сарыглар Амы-ооладуң кышка, ылаңгыя мал ооладашкынынга эки белеткелии чыылганнар соңуургап көрген.

В. ДАНДАР.

БИСТИҢ ЧУРТУВУСТА

Солун дуржулга

Ульяновск областың Чердаклы районунуң «Победа» колхозунуң малчыннары сүт бүдүрер талазы-биле чайгыс ай хевирлиг комплексте төлевилел-биле пердугевиктен 250 инекти хойну тудуп турар. Ол болза Ульяновскиниң көдээ ажыл-агый институдунуң лабораториязының ажылдакчыларының чогаадып тургусканы, бүдүрүлге ажылының чаа технологтуг схемазын ажыглаанының түңнели болган. Эрги технология үезинде болза ынча бээ малды ажаан тургузарынга 300 муң рубль өртеп-үнелиг механизастаан ферманы немей тудар турган ийик.

Чаа системаның алыс утказы—бүдүрүлге ажылдарың тодаргай хувааганы болур. Мурнунузагы технология саанчыларының хой ягыы ажылдарны кылырынга үнезеглелиин, олар инектерни саар, ажаар, чемгерер, баш саның немей өстүрүн организастаар талазы-биле бүтү ажылдарны күүсеин турган болгай. Ынчан инек кажааларын чон ажытлавайн, инектерни бүтү үе дүргузулүүн кажаа иштинге тургузуп тургулаан. Ам комплексти цехтерге хуваагаш, ынчаргаш саанчызар ам оларга хамаарышпас ажылдарны кылбайн турар. Сөлдээн өске бүтү ажылдарны зооветеспециалистер, инек кадарчылары, дуалалал ажылчыннары күүсеин турар. Бүдүрүлге иегин бүдүн чыл дургузулүүн чүге саар инектер-биле четчелээн.

Цех системазының ажыктыг чоруунуң үнезиин — үчёттуг организастаары база инектериниң шимчээшкинин, физиологтуг байдалын болгаш продуктуунуң контролдаары болур. Ол сорулга-биле комплексте диспетчер черин тургускан. Диспетчериниң эргезинде картотека бар, инек бүрүзүнүң дугайында эргежок чүгүлә медээлерни ында салган.

Инектерни ажаан тургузарымның цех системазынче шилчээни-биле холбаштыр комплексте инектериниң баш санын 800-тен 1050 чедир көвүдедиринин аргазы кестүп келген. Саанчыларның ажылдаар ю-шагын чурумчуткан, инектерни саары эжиктээн, тарын боозадырга удам-на ажыктыг апарган.

Оны бээ чылда Ульяновск обласка сүткүр мал ажылының чаарбы чыгам комплекстерин түдарын төлевилээн. Оон аңгыда, дыка хөй колхозтарның болгаш совхозтарның улугулуг сүт-бараан фермаларын үлетпүлүг сайгырыгай үезеинче шилчидер. Ол байдалдарда сүт бүдүрериниң технологизын сайгырангайжыдары оңза ужур-дузалыг болу бээр. «Победа» колхозтуң дүржулгазы күргүнеге ужур-дузалыг ол чүгүлә айтырыгны шиитпирээрин чогаадыкчы ёзу-биле коргунуң үлегер-чижээ болур.

В. ЗЛОБИН.

(СЭТА-ның корр).

...

Саян комплекизиниң базымнары

Хакас автономнуг-областың төвү Абаканның вагон тудуушкун заводунда битүм сөөртүүнге ажыглаар тускай ускуулуктарны массалыг бүдүрүп үнүрериин шиитээдип алган. Бо дээрге Саяның девискозор-бүдүрүлге комплекизиниң составынга кирер кылдыр туттунуп турар бүдүрүтениң баштайгы үлетпүр продукциязы-дыр.

Продукциязының база бир өске хевири—хөй тонна кирер контейнерлер сөөртүүнге ажыглаар платформаны хуусаа бетинде—партияның XXV съездизиниң ажыттынар хүнүнге чедир бүдүрүп үнүрер дээш социалистиг чарыш ам ол заводта кадбарган. Ол сорулганы чедиишкиниинг шиитпирээр дээш «Вагонстройнуң» коллективтери эртем-техниктиг кады ажылдажыга дугайында керээлер чарган. Телевилекчилериниң, тудугжуларының болгаш ажыглаачыларының күжениишкиннерин тодартай тааржыттарывыстың ачызында чурттуң улус ажыл-агыйы бо чылдың Абаканның вагон тудуушкун заводунуң маркалыг бир түе эвес, харын үш түе платформа-контейнеровоззарын алыр.

А. АЛЕКСАНДРОВ.

(СЭТА-ның корр).

...

Дош адаандан балыктаашкын

Берингово болгаш Охот далайларының кедергей сөөк мугулдурлары бо хүнеерде Кориж национал округтуң балыкчыларының тывыш ажылының эң хайыышкынныг черлерин апарган. Балыкчы колхозтарның бригадалары кыпкы балыктаашкынны чедиишкинниг эртээр дээш чаржын турар. XX партсъезд аттыг колхозтуң дош адаандан болыктаар балыкчылары квартал планын күүсегжиниинң дугайында округта бир-ле дугаарында рапорттаан. СЭКП-ниң XXV съездизиниң алдар кылдыр алдынган социалистиг үлеледелер үүсаа бетинде күүсеттинген.

Ажыл-агыйда бүтү бригадаларны дүржүлгелиг мастерлер-биле четчелээн, балыкты тударын болгаш оны күүнеге садарын эки организастаан. Онтуг бээ чылда округтуң балыкчылары партияның XXV съездизиниң СЭКП ТК-ның төлевилелиниг шыкаа, далайга балыктаашкын-биле кады эрик кавыдарының районнарынга база балыктаашкынны идепкейлиг чорудар.

М. ЖИЛИН.

(СЭТА-ның корр).

...

Күш-ажылчы белектер

Агинск бурят национал округтуң муң-муң малчыннары бо хүнеерде «Шалынчы ажыл-ишти—партияның съездизиниг» деп лозун-биле чаржын турар.

XXII партсъезд аттыг колхозтуң ажыл-ганчыларының эгелээшкинин ёзугаар фермаларның хөй-хөй саанчылары күүнеге сүт садар талазы-биле бо чылдың бирги кварталының планын партия съездизиниң ажыттынар хүнүнге чедир күүсеприн шиитпирээн. Киров аттыг колхозтуң механизаторлары бүтү тракторларны болгаш часкы тарылга техниказын белеңниң шугумунга округта бир-ле дугаарында тургускан. Оларның соон дарый база бир беш ажыл-агый көдээ ажыл-агый машиналарын септээрин доозунаан.

Партияның съездизиниг күш-ажылчы белектерин хөй-хөй коллективтер белеткеп турар. Орловскиниң даг-руда арыглалының комбинадында дерткү ажылчын бүрүү—чаартыкчы. Даг пегинің бажыңының кырында беш адыр кызыл сыдыс чайнап турар, ол дээрге съездиниг алдар болдурган шалынчы золчег чедиишкиниг чоруп турарының хереченизиир. Хүндүүг дагжы А. П. Савосин бригадирээн боду чоруур экскаваторнуң экипажы социалистиг чарыштың мурнуу одурууда чорун орар. Комбинаттың тос бригадазы болган 130 ажылчыны тоску беш чылдың онаалдаларын үүсаа бетинде күүсеткеп.

Агинскиниң мал ажылынның комплекстерин болгаш культура-амыдырал бажыңнарын тудуп турар колхозтар аразының тудуг организациязының коллективтери чаа беш чылдың баштайгы объектилерин үүсаа бетинде дүжаагаан.

Б. РАБДАНО.

(СЭТА-ның корр).

Северобайкальскиниң тудуу

БУРЯТ ССР. Байкалдың эриинде Курлы дээр шенеекте Северобайкальск хоорайны тудуп эгелээн. Ол хоорай чаа кылдынын турар Байкал-Амур оруунуң эң чугула черлериниң биозээн аажар. Аңаа 40 муң хире киижи чурттаар.

Ленинградтың «Гипрогор» институдунуң Северобайкальскиниң төлевилээн специалистери аңаа чурттаар кижилерге эң таарымчалыг болзун дээш бүгү чүүлдү кылганнар.

Чаагайлыды туттунган бажыңнарның кварталдары шуут-ла арга-арыг иштиге турар. Аңаа кижилер бажыңнар долганзыг ыштыг паритарны олуртпастар—хадылар, дыттар болгаш хазыңнар чайгаар үнген. Квартира бүрүзүнүң сөңгаларындан Байкал кеступ турар. «Алдарлыг далайже» көрүнген төөгүдэ бир-ле дугаар хоорай ында туттунуп турар.

ЧУРУКТА: Северобайкальскида.

Х. Христофоров биле В. Матвиевскийниң фотозу.

(СЭТА-ның фотохрониказы).

КОМСОМОЛЧУ ПУТЁВКА-БИЛЕ

Үлетпүр болгаш тудугнуң, мал болгаш чер ажылының, транспорт болгаш культураның, улус ажыл-агыйының кайы-даа адырында совет аныяктар, комсомолчулар чакталдыг ажылдан, келээчи бот-изиңкейни илередип турар. СЭКП обкомунуң X пленумунуң доктаалын бөлүүлүрер, хөй ажылың улам чыгжудер тывага-биле «Торгалыг» совхозта байдалды маңаа холбаштыр бижиир бодадым.

Хөй ажылының дөрт бригадазының бирээзи комсомолчу аныяктарныы. Бот-оруулга-чарылгалыг ол бригаданың коргузүү базазы. Комсомолчу путевка-биле эртеен чылын 7, а бо чылын 2 аныяк ог-бүленип ол бригадага доктаамал ажыглаар. кылдыр немей көжүрген. Бышкан билигниг аттестадын алган, өөренмичилериниң мал, мылгыя хөй ажылынче базар күрелин илередип турары бээ солун.

Кадый-Бажы бригадага Шивит-Доржуның сакманщиги, эртеен чылын Торгалыг ортумак школазын доозкан Ранса 180 хураганны дорукторгон, ол ам база-ла үлегерлиг ажылдан эгелээн. Кара-Тал бригадазында Дагба-Доржуның сакманщиги оон уруу Ирина. 1975 чылда эки ажылдазаны дээш Өвүрүнүң комсомол райкому оны Шушенскоеже экскурсиялаткан-даа. Шак ынчаар аныяктарга Чечекмаа Очур-оол, Олег Доржу базы өскелерни-даа чижекке адап болур.

Мал оңдаашкыны бо хүннерде массалыг эгелээн. Мурнуку чылдарда үнелиг чанчыл ёзугаар «Торгалыг» совхозта комсомол комитедин 130 аныяктарны сакманиктедип эткаарарын планнаан, а бо хүннерде 116 кижини шилип чоруткан. Быжыглаан коданнарында олар түс бүрү кызымак мергежилди илередип турар.

Чазаның хөй бригадазында аныяктар база улуг күш, малчын салгакчылар болуп, макталтыгып турар. Моон түңнелинде эртеен чылын бригада ниитизи-биле үүс башка онаалтыр 86 хураган алган. Киров Белдиң, Доңгак Анай-оол, Кыстай Кыдыат-оол ышкаш малчыннар үүс башка онаалтыр 101 хураганны өстүрбүшаан, хөй бүрүзүнге онаалтыр 2700 грамм дүктү кыргытаан. Онгу бээ чылдың баштайгы чылында коллектив удам сорук киргеп ажылдап турар.

Совхозтуң автомашина гаражында комсомолчу путевка ёзугаар ажылдап киргеп, техниканы камнаар аныяктарнге, бүдүрүкчүлүг ажытазарынга мергежилдиг аныяктар база хөй. Гаражта 46 автомашина бар, оларны бүдүрүлге участоктарының айыбиле хуваай тургускан. Коллективте шак ындыг дөрт звено аралында чарыштыг ажылдап турар.

Оларның бирээзи сес кижи составтыг, бот-оруулга-чарылгалыг аныяктар звенозу эртеен чылда чарыштың үнелекчизи болган. Оон удургукчүзү коммунист Куулар Шур-оол аныяктарның база бир дагынмакчызы. Политиктиг болгаш техниктиг өөредилгени организастаары, ажылга бот-хадырмысалганы бедидери, найыралдыг ажылдаары дээш ап турар хемчеглер солун.

Совхозтуң техника башкарыкчызы механизатор кадрларында мурнакчы комсомолчулар болган аныяктар база хөй. Алексей Куулар, Александр Доржу, Андрей Арагачы ышкаш өртүмак школаны доозкаш, ам төрээн совхозунда эки ажылдап турар аныяктарны чижекке айтып болур.

Д. ТАС-ООЛ.

ДЕЛЕГЕЙ БО ХҮННЕРДЕ

КАЙГАМЧЫКТЫГ ПЕРСПЕКТИВАЛАР

СОФИЯ. (СЭТА). «1976—1980 чылдарда ССРЭ-ниң улус ажыл-агыйын хөгжүдериниң кол угланмышкыннары» деп СЭКП ТК-ның төлевилели түгле иштики эвес, харын бүгү делегейге ужур-дузалыг болуп турар деп, БКП ТК-ның Политбюро кежигүнү, БУР-ның Министрлер Чөвүлелиниң Даргазы С. Тодоров СЭТА-ның корреспондентиниинге медеглээн. Төөгү талазы-биле улус хемчээлдиг сорулгаларны садыы база шиитпирлеп шыдаар аргалыг совет экономиканың күжү болгаш херек кырында бөттүг перспективалары ында тодараттынган. Совет экономиканың хөгжүдезиниң бедик деңгелиниң илергей херечизин болза оңгу беш чылдың ажыктыг чоруктуң база шынарның беш чылы кылдыр тодараттынып турарыы болур.

Совет шиитпелдиң коммунизмче оруктап хөгжүдези. оон экономиказының болгаш культуразының чечектелишкини амгы делегейге, тайбын кады ажылдажылганың харылзааларын бижыглаарынга. делегейниң революстуг чорудулгазын хамыладырынга улуг. салдарны чедирер. Ында ёзугаар хөгжүп турар совет экономика капиталистиг ниитпелелдә силгин турар кризистерден болгаш кудулап бадымышкыннардан хостут. Ынчаарга, бир эвес бистиң социалистиг дем каттыштырылгавыс бүзүрелдиг бурунгаардап бир чоруур болза, бир эвес Экономиктиг дузалажымга чөвүлелиниң кежигүннери чурттарның чедишкиннери уламна көвүдеп турар болза, ол дээрге Совет Эвилелиниң, оон интернационалчы политиказының, оон харам чок акыдууда дузалажыгчызының улуг ачы-хавыязы-дыр.

Болгариянық Коммунистиг партиязы бодунуң XI съездизинге белеткенишаан, делегейниң социалистиг чурттарының аразында күш-ыкыл хуваалдазынга бистиң кириилгевистиң болгаш социалистиг интеграциянның артык күштүг чоруктарын ажыглаарының эң кол түүлү болза БУР-нуң ССРЭ-биле бүтү талалыг чооктулажымышкынынче уламышкын болур дээрлиг база катап онзалап демдеглеп турар. Ол углаңышкынны эп Т. Живковка баштаткан бистиң партия болгаш күрүне удуртулгавыс хамык чок чорудуп турар деп, С. Тодоров түңнелиниде чугаалаан.

НАЙЫРАЛДЫГ ХАРЫЛЗААЛАР

БЕЛГРАД. (СЭТА). ЮСФР-ниң даштыкы херектер талазы-биле эвилел секретары М. Минйчиниң интервьюзун Югославиянның «Омладинске новине» солунунга парлап үндүргеп. Бодунуң чоокта чаа ССРЭ-ге чоравышкын үезинде чугаалажып юрген югославско-советтиг харылзаалардың айтырыгларынга ол доктаагаан. М. Минйчиниң чугаалаанны болза: «ССРЭ түгле делегейниң эң улуг ийи күрүнеезиниң бирээзи боорга эвес, харын үр үениң хей-хей эрге-ажыктары Совет Эвилели-биле бүтү талалыг кады ажылдажылганы бистеп пеген турар ужурунда, бистиң чурттувыстуң Совет Эвилели-биле харылзаалары-ны кезээде улуг ачызаптейни салып келген биг. Бистиң үр хуусаалыг ут-шинчис чүл дээрге, бистиң чурттувыс биле Совет Эвилелиниң аразында эки найыралдыг харылзаалар-ны болгаш деп эргелиг кады ажылдажылганы хөгжүдери болур. Совет Эвилелиниг маңа чоокта чаагы ани-чоруум бистиң чурттарывыстың толээлекчилериниң аразында политиктиг араллажылганы уламчылаары болуп турар».

Эрткен үениң дүргүзүнде янгы-бүрү талааларга, илаңгыя экономика кавызынга кады ажылдажылганы чедишкиниинг хөгжүдери чедиш алдынган деп, найыралдыг байдалга, ажыт-чажыт чок болганы болуп турар болза, ол ёзугаар хөгжүп турар совет экономика капиталистиг ниитпелелдә силгин турар кризистерден болгаш кудулап бадымышкыннардан хостут. Ынчаарга, бир эвес бистиң социалистиг дем каттыштырылгавыс бүзүрелдиг бурунгаардап бир чоруур болза, бир эвес Экономиктиг дузалажымга чөвүлелиниң кежигүннери чурттарның чедишкиннери уламна көвүдеп турар болза, ол дээрге Совет Эвилелиниң, оон интернационалчы политиказының, оон харам чок акыдууда дузалажыгчызының улуг ачы-хавыязы-дыр.

Болгариянық Коммунистиг партиязы бодунуң XI съездизинге белеткенишаан, делегейниң социалистиг чурттарының аразында күш-ыкыл хуваалдазынга бистиң кириилгевистиң болгаш социалистиг интеграциянның артык күштүг чоруктарын ажыглаарының эң кол түүлү болза БУР-нуң ССРЭ-биле бүтү талалыг чооктулажымышкынынче уламышкын болур деп турар сөөртүүнге ажыглаар платформаны хуусаа бетинде—партияның XXV съездизиниг чедиишкиниинг хөгжүдери болгаш социалистиг чарыш ам ол заводта кадбарган. Ол сорулганы чедиишкиниинг шиитпирээр дээш «Вагонстройнуң» коллективтери эртем-техниктиг кадыг ажылдажыга дугайында керээлер чарган. Телевилекчилериниң, тудугжуларының болгаш ажыглаачыларының күжениишкиннерин тодартай тааржыттарывыстың ачызында чурттуң улус ажыл-агыйы бо чылдың Абаканның вагон тудуушкун заводунуң маркалыг бир түе эвес, харын үш түе платформа-контейнеровоззарын алыр.

А. АЛЕКСАНДРОВ.

(СЭТА-ның корр).

...

Дош адаандан балыктаашкын

Берингово болгаш Охот далайларының кедергей сөөк мугулдурлары бо хүнеерде Кориж национал округтуң балыкчыларының тывыш ажылының эң хайыышкынныг черлерин апарган. Балыкчы колхозтарның бригадалары кыпкы балыктаашкынны чедиишкиниинг эртээр дээш чаржын турар. XX партсъезд аттыг колхозтуң дош адаандан болыктаар балыкчылары квартал планын күүсегжиниинң дугайында округта бир-ле дугаарында рапорттаан. СЭКП-ниң XXV съездизиниң алдар кылдыр алдынган социалистиг үлеледелер үүсаа бетинде күүсеттинген.

Ажыл-агыйда бүтү бригадаларны дүржүлгелиг мастерлер-биле четчелээн, балыкты тударын болгаш оны күүнеге садарын эки организастаан. Онтуг бээ чылда округтуң балыкчылары партияның XXV съездизиниг СЭКП ТК-ның төлевилелиниг шыкаа, далайга балыктаашкын-биле кады эрик кавыдарының районнарынга база балыктаашкынны идепкейлиг чорудар.

М. ЖИЛИН.

(СЭТА-ның корр).

...

Күш-ажылчы белектер

Агинск бурят национал округтуң муң-муң малчыннары бо хүнеерде «Шалынчы ажыл-ишти—партияның съездизиниг» деп лозун-биле чаржын турар.

XXII партсъезд аттыг колхозтуң ажыл-ганчыларының эгелээшкинин ёзугаар фермаларның хөй-хөй саанчылары күүнеге сүт садар талазы-биле бо чылдың бирги кварталының планын партия съездизиниң ажыттынар хүнүнге чедир күүсеприн шиитпирээн. Киров аттыг колхозтуң механизаторлары бүтү тракторларны болгаш часкы тарылга техниказын белеңниң шугумунга округта бир-ле дугаарында тургускан. Оларның соон дарый база бир беш ажыл-агый көдээ ажыл-агый машиналарын септээрин доозунаан.

Партияның съездизиниг күш-ажылчы белектерин хөй-хөй коллективтер белеткеп турар. Орловскиниң даг-руда арыглалының комбинадында дерткү ажылчын бүрүү—чаартыкчы. Даг пегинің бажыңының кырында беш адыр кызыл сыдыс чайнап турар, ол дээрге съездиниг алдар болдурган шалынчы золчег чедиишкиниинг чоруп турарының хереченизиир. Хүндүүг дагжы А. П. Савосин бригадирээн боду чоруур экскаваторнуң экипажы социалистиг чарыштың мурнуу одурууда чорун орар. Комбинаттың тос бригадазы болган 130 ажылчыны тоску беш чылдың онаалдаларын үүсаа бетинде күүсеткеп.

Агинскиниң мал ажылынның комплекстерин болгаш культура-амыдырал бажыңнарын тудуп турар колхозтар аразының тудуг организациязының коллективтери чаа беш чылдың баштайгы объектилерин үүсаа бетинде дүжаагаан.

Б. РАБДАНО.

(СЭТА-ның корр).

Чиңгине секретарының бижии

ЖЕНЕВА. (СЭТА). Чеңсекти болгаш аймак чок чоруктуң база чеңсекти дүжүрериниң чамдык айтырыгларының талазы-биле хемчегларын айтыкан документти хүлээп алган, Европага аймак чок чорук болгаш кады ажылдажылганың харылзаалары бижыглаарынга. делегейниң революстуг чорудулгазын хамыладырынга улуг. салдарны чедирер. Ында ёзугаар хөгжүп турар совет экономика капиталистиг ниитпелелдә силгин турар кризистерден болгаш кудулап бадымышкыннардан хостут. Ынчаарга, бир эвес бистиң социалистиг дем каттыштырылгавыс бүзүрелдиг бурунгаардап бир чоруур болза, бир эвес Экономиктиг дузалажымга чөвүлелиниң кежигүннери чурттарның чедишкиннери уламна көвүдеп турар болза, ол дээрге Совет Эвилелиниң, оон интернационалчы политиказының, оон харам чок акыдууда дузалажыгчызының улуг ачы-хавыязы-дыр.

Болгариянық Коммунистиг партиязы бодунуң XI съездизинге белеткенишаан, делегейниң социалистиг чурттарының аразында күш-ыкыл хуваалдазынга бистиң кириилгевистиң болгаш социалистиг интеграциянның артык күштүг чоруктарын ажыглаарының эң кол түүлү болза БУР-нуң ССРЭ-биле бүтү талалыг чооктулажымышкынынче уламышкын болур деп турар сөөртүүнге ажыглаар платформаны хуусаа бетинде—партияның XXV съездизиниг СЭКП ТК-ның төлевилелиниг шыкаа, далайга балыктаашкын-биле кады эрик кавыдарының районнарынга база балыктаашкынны идепкейлиг чорудар.

М. ЖИЛИН.

(СЭТА-ның корр).

...

Күш-ажылчы белектер

Агинск бурят национал округтуң муң-муң малчыннары бо хүнеерде «Шалынчы ажыл-ишти—партияның съездизиниг» деп лозун-биле чаржын турар.

XXII партсъезд аттыг колхозтуң ажыл-ганчыларының эгелээшкинин ёзугаар фермаларның хөй-хөй саанчылары күүнеге сүт садар талазы-биле бо чылдың бирги кварталының планын партия съездизиниң ажыттынар хүнүнге чедир күүсеприн шиитпирээн. Киров аттыг колхозтуң механизаторлары бүтү тракторларны болгаш часкы тарылга техниказын белеңниң шугумунга округта бир-ле дугаарында тургускан. Оларның соон дарый база бир беш ажыл-агый көдээ ажыл-агый машиналарын септээрин доозунаан.

Партияның съездизиниг күш-ажылчы белектерин хөй-хөй коллективтер белеткеп турар. Орловскиниң даг-руда арыглалының комбинадында дерткү ажылчын бүрүү—чаартыкчы. Даг пегинің бажыңының кырында беш адыр кызыл сыдыс чайнап турар, ол дээрге съездиниг алдар болдурган шалынчы золчег чедиишкиниинг чоруп турарының хереченизиир. Хүндүүг дагжы А. П. Савосин бригадирээн боду чоруур экскаваторнуң экипажы социалистиг чарыштың мурнуу одурууда чорун орар. Комбинаттың тос бригадазы болган 130 ажылчыны тоску беш чылдың онаалдаларын үүсаа бетинде күүсеткеп.

Агинскиниң мал ажылынның комплекстерин болгаш культура-амыдырал бажыңнарын тудуп турар колхозтар аразының тудуг организациязының коллективтери чаа беш чылдың баштайгы объектилерин үүсаа бетинде дүжаагаан.

Б. РАБДАНО.

(СЭТА-ның корр).

Социализм чурттарының күш-ажылчы хүннери

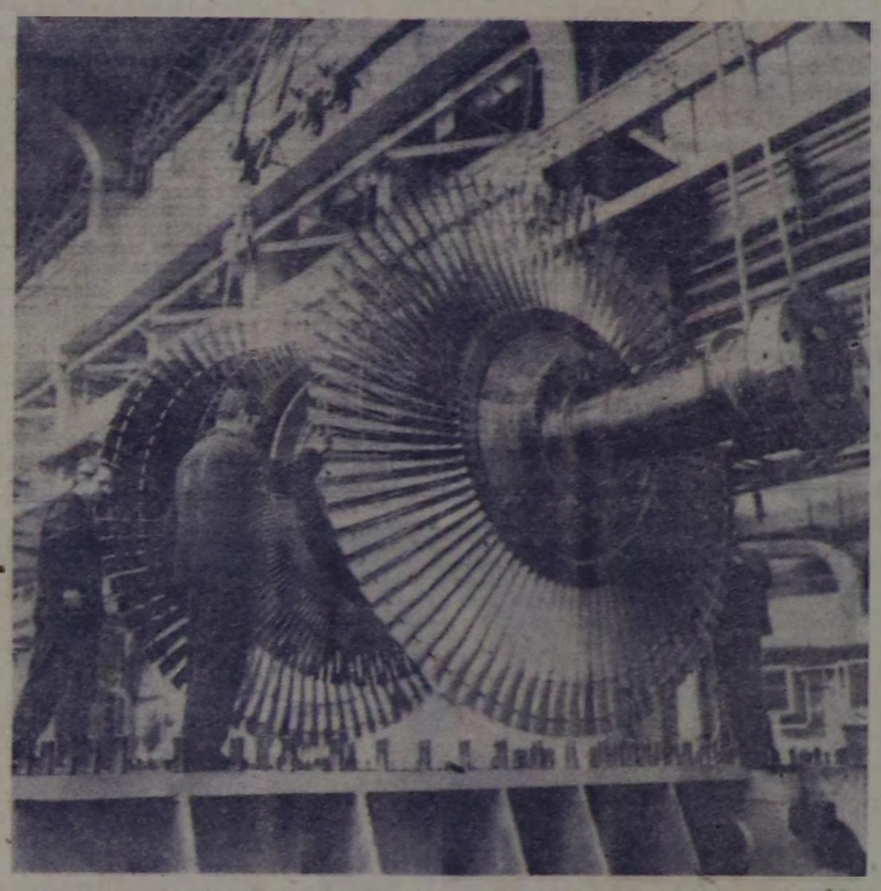

Социалистиг Чехословакия суг болгаш чылыг-даа күжү-биле ажылдаар электр станциаларынга тургузар турбиналар-биле бодун бүрүн хандырып турар. Турбиналарны мол-ла кылын үндүрүп турар черлер «Шкода», «ЧКД» каттыжышкынныг-нарның заводтарының маркалары Болгарияда, Польшада, ГДР-де, Кубада болган өске-даа хөй-хөй чурттарда биледиңгир. Совет Эвилели дыка хөй чылдарда чехословак энергия машиналарын садып ап келген.

ЧУРУКТА: Пльзеньниң «Шкода» комбинадының цехинде золчеглиг турбинаның роторун эптеп турарры.

ЧТК—СЭТА-ның фотозу.

МЕТРО ПЕНТЕРЕНГЕЙ — АПАРГАН

ПРАГА. Эрткен чылын Праганың метрозу 64 миллион ажыг пассажирлерни сөөртөөн, ол болза 1975 чылда пайысылал транспортунуң сөөртөөн бүгү пассажирлериниң 8,8 хуузу болуп турар.

Ам хүн бүрүзүнде метрополитенниң ачы-дузазын пайысылалдың 180 муң чурттакчылары болган ажачылары ажыглап турар. Аңгы үеде тудугжулар узуну 12 километр болгаш Праганың чүгүлә районнарын тудуштурар үш чаа шугумну салып турар.

«БОКСБЕРГ» ТЕМПИЗИН УЛГАТТЫРЫП ТУРАР

БЕРЛИН. Котбус чанында «Боксберг» деп ГДР-де эң улут чылыг күжү-биле ажылдаар электростанциянның тудугжуларының дөй муң кижизиг коллективи ГСЧП-ниң IX съездизиниң бедик күш-ажылчы чедиишкиннер-биле уткуурунга бэлеткеним турар. 210 муң киловатт күчтүг 12-ги энергоблокту аңаа чоокта чаа хуусаа бетинде ажыглалга киирген. Станциянның коллективи бодунуң ол чедиишкинин партияның болур деп турар съездизиниг бараалгаткан.

УЛАН-БАТОРНУҢ АВТОСЕПТЕЛГЕ ЗАВОДУНДА

УЛАН-БАТОР. Улан-Баторнуң автосептелге заводу будурулге күчүгүн чыл бүрүде улгаттырып турар. Чылдың эгезин ажылчыннар шалынчы күш-ажыл-биле демдеглээн. Январьның планын олар дыка ажыр күүсеткеп. Будурулгениң коллективи чартык чылдық будурулге онаалдазын ниилеп. 14-те—МАРП-ниң XVII съездизиниң ажыттынар хүнүнде, а чыл программазын — декабрьның 24-те—заводтуң он чыл соонда күүсеткер деп планнаан.

КУБАНЫҢ ЧАЛГЫНЧЫЛАРЫ

ГАВАНА. Дүрген хөгжүп турар хамаатыг ужар чүүлдү Кубада революстуң үре-түңнели деп дурум бүгүлер санап турар. Чалгынчыларында «Кубана-де-авиасьон» деп биижиктер меңгүнелеңек улуг самолеттар пассажирлерни болгаш чүктерни республиканың янгы-бүрү районнарынга чедирип. Латин Американың болгаш Европаның өске чурттарынга ужудушкуннарны кылып турар. Гаванаңы Прага, Берлин болгаш Мадрид-биле тудуштурган агаар шугуму ажылдап эгелээнден бээр алаш каш чылдар эрткен. Барбадос, Тринидад болган Тобаго, Ямайка, Гайана, Панама-биле агаар аргыжылгалы чоокта чаа ажыттынган. Гавана-Монреаль аразының доктаамал ужудушкуннары чоокку үеде эгелээр.

(СЭТА).

...

Ажылдан үндүрер чорунтарга удур, күш-ажыл ылыяр эргелерни измгалаары дээш Франциянның ажылчыннарының болгаш албан-хаанчылардың демиселя үргүлчүлеп турар. Ажыл чонталган судне тудугжуларының болгаш металлургтарның чыскаалы Сен-Назер хоорайга болган. Ажылдан массалыы-биле үндүрер чорунна удурлангаш, электрон үлетпурунуң Семерде будурулгезиниң ажылчыннары болгаш Генестиң транспортчулары будурулге оран-бажыңын хэлеп алган.

(СЭТА).

БОТТАРЫНЫҢ ЭРГЕЛЕРИ ДЭЭШ ДЕМИСЕЛДЕ

РЕЙКЬЯВИК. Профэвилелдеринниң Исландия федерациязы ажыл төлевирин бедидериниң болгаш күш-ажылдың байдалдаёын эмнижидеринің дугайында негелделерни детиккири-биле бүгү-ниити ажыл соксадыышкынын чарлаан. Исланд балыкчыларның ажыл соксадыышкынының соон дарый ийи хонук эртиемее бүгү-ниити ажыл соксадыышкынны эгелээн.

МАДРИД. Барселона муниципалитединиң сес муң ажыг ажылчыннары ажыл соксадыышкынын чарлаан. Олар ажыл төлевирин бедидерин, күш-ажылдың байвалдарын эмнижидерин, а ол ышкаш чамдык таварылгаларда үргүлчүледдин 12—14 шак чедип турар ажыл хүнүн нызырарын негеп турар. Ажыл соксаткаңнар Барселонаның кудумчуларынга массалыг чыскаал ыылган болгаш боттарының негелделерин тодаратқан бижиниң хоорайның эрге-чагыргаларынга хүлээдип берген.

Мадрид можузунуң 65 муң тудугжулары ажыл соксадыышкынын чарлаан. Ажыл соксадыышкынынга кириишкени дээш шиитпирген боттарының эштерин доп-дораан хостаарын, а ол ышкаш политиктиг сыдаглар-биле ажылдай үндүрген бүгү ажылчыннарны ажылынга катап киирерин олар негеп турар.

ТОКИО. 600 муң хире киижини каттыштырып турар башкыларның бүгү-япон профэвилелиниң (НИККИОСО) ТК-зының эзлчегликг хуралы аңаа болуп эрткен.

Япон ажылчы чоннарның чаңчыл болган часкы ажыл соксадыышкынынга профэвилелиниң киришкени НИККИОСО-нуң удуртукчулары чугаалажып корген.

Башкыларның эргелерин измгалаары дээш ниити национал ажыл соксадыышкынын маттың ийиги чартынга эрттирерин, а часкы демиселдиң чорудулгазында ажылчыннарның болгаш албан-хаанчыларның ажыл соксадыышкынынга хиришкенин хөделимишкиннерине апрель-дик ортанда киришкени башкыларның бүгү-япон профэвилелиниң планнап турар.

ПАРИЖ. Франциянның нөм үмүрев черлериниң болгаш типографиляларының ажылдакчыларының хөделимишкиннериниң национал хүнүнге таварышпыдар 24 шактыг бүгү-ниити ажыл соксадыышкынынын февраль 20-де эрттирерине нөм ажылдакчыларының француз федерациязы болгаш журналистерниң национал профэвилели кыйгырган.

ДЕЛЕГАТТАРГА КОНЦЕРТКЕ КИРЖИРИ-БИЛЕ

СЭКП-ниң XXV съездизиниң делегаттарының мурнунга оюн көргүзер уран чүүл мастерлериниң аразында Совет Тываның төлээлери база бар. Олар болза күрүнениң ырының болгаш танцының «Саян» ансамблиниң артистери — Тыва АССР-ниң алдарлыг артизи Вера Норбу, Роля Зренчин, Валентина Монгуш, Анатолий Шаалы, Энгил-оол Монгуш, Анатолий Сермиң-оол олардыр.

Тываның уран чүүл төлээлери Россия Федерациязының автономнуг республикаларының болгаш областарының ниити ырынга киржир болгаш хөй националдарның төлээлери-биле кады партийжи съездиниң делегаттарынга аян тудар.

Бистиң артистеривис Москва хоорайда чеде берген болгаш уран чүүлдүң сураглыг мастерлериниң удуртулгазы-биле белеткелди эгелээн.

Ч. ИРГИТ.

МООЛ ААЛЧЫЛАР

Тыва биле Моол Арат Республиканың аразында культурлуг харылзаалариың планын ёзугаар Моол Арат Республиканың Убса-Нур аймаанаң хөгжүм-шиин театрының бөлүк ажылдакчылары бисте аалдап келген.

Хөгжүм-шиин театрының хормейстери Довуу Насанбуян, балетмейстер Баатар Лховурай, МАР-ның алдарлыг артизи, композитор Элдэв Цэрэв олар республика найысылалында культура албан черлериниң, Тываның күрүнениң хөгжүмшиин театрының, күрүне филармониязының ажылы-биле танышкан.

Моол өнүүтер «Саян» ансамблиниң балет бөлүүжиле моол танцыны база тургузар.

А. ЧАРАШ-ООЛ.

ДИСПУТ-КОНФЕРЕНЦИЯ

Чадаананың № 1 ортумак школазында ада-иелериниң уҥуску университединиң организастааны дыңнакчы ада-иелериниң диспут-конференциязы болуп эрткен. Анаа күп айтырыгның кол темазы: «Берге кижизидилгелиг уруглар дугайы».

Чадаана эмнелгезинде акушерка С. Кара-Сал сөс алгаш, мынча дээн:

— Бистиң уруг Төрээн чуртувуста иелер аң-не культурлуг, амыдыралга, ажыл-ишке төлептиг, өзүп орар салгакчыларны кижизидеринге ынанышпаан кижилер. Чап кижиниң кижи болуп өзүп келиринге чедир ооң кижизидилгези кайын эгелээрил? Ол ог-бүлениң кол ээлери—адаппешиң төлептиг чуртталгазындан. мөзүлүүнден, ажыл-ишчилиниден хамаарыжыр. Бо дугайын совет медицина эртемин болгаш кижилериниң амыдыралы тодаргайы-биле бадыткап турар.

Иениң, аданың амыдыралынга, ажыл-ишке мөзүлүг өзүп орар чаштарны төлептиг ажы-чаңга кижизидер, чанчыктырар дээрзин тодаргай чижектерге айтып чугаалаан, амыдыралда шаптыктап турар төлеп чок, мөзү чок чоруктан ийи-чаңгыс уруглар хайгаарелга алдыпмайн турар фактыларга доктаалган. Уруглары кижизидери, эки ажы-чаныыг, өөредилгелиг болдурары башкыларнаң хамаарыжыр дээш урут-дарыышпың кижизидилгезин, өөредилгезин хайгаарелга албас чамдык ада-иелерге хамаарыштыр шүгүмүүделдя кылган. Уруглардың кижизидилгезинге шын чемненилгениң чугула ролюн Саяна Кыргысовна база чугаалаан.

Уруглар поликлиниказының эмчизи Э. Донгак сөпалыгга чамдык бичии уруглар эдээн улгадып өзүп ора-ла, ажы-чаның өскертип, өөредилгеге болгаш кудумчута, ог-бүлезинге болуп ап чоруурун аңгыаңгы апар чоруур. Ынчангаш оларның ындыг байдалдарын доктаамал кичээнгейге алырының чугулалыы демдеглээн. Уругларның ажы-чанының өскерилгелердеп хамаарылгалыг. Ындыг чижектер район амыдыралында чок эвес.

Уруглар садының кижизидикчи башкызы Р. Ондар, райкүүскомнуң иштики херектер килдизининң ажылдакчызы Д. Ужар-оол, хөй уруглуг ие М. Сат, ВЛКСМ райкомунуң бирги секретары М. Ондар, Чадаана хоорүүскомунуң даргазы Б. Сарыглар, амыдырал хандырылга комбинадында даарапыкчы А. Дигак, СЭКП райкомунуң ийиги секретары Т. Сарыглар, школада өөредилге эргелекчизи О. Бопуужан болгаш өскелердээ диспут-конференцияга санал бергеннер.

Чаш урут кавайлыымдан школага өөренип киргиже чедир (ясли-садикке турганычдан) телептиг кижизидилгезин эртер ужурлуг. Школачыларның өөредилге-кижизидилгезин ада-иелер башкылар коллективи-биле доктаамал харылзаалыг тургаш, экижидери чугула дээрзин санал бергеннер айыткан.

Ажы-төлүүнүң кижизидилгезинче сагыш салбас, арагалаар, ажыктыг ажыл кылбас, ог-бүле амыдыралынга төлеп чок үүлгедиглер кылыр ийи-чаңгыс кижилерни коллективтен аде көөр, кол чүве—күш-ажылче хаара тудар, олар-биле ажылды күштелдирерин чугаалашкан.

Ада-иелериниң уҥуску университединиң дыңнакчылары башкылар-биле доктаамал харылзаалыг, хуралдарга, диспуттарга, конференцияларга санал-оналын берип турар, уругларының өөредилге-кижизидилгези эң дээре ада-иелерге университети доосканы дээш уҥуску университеттерни удуртур талазы-биле Бүгүроссияның хөй-шинги чөвүлелиниң пынзылгаларын тывыскан.

М. СЕВЕН.

АСТРАХАНЬ. Чырымышкын ажылдакчыларының Бажыңының «Даммракчыгаш» дээр ташы ансамбли—аныяк коллектив. Оон киржинчилери база аныяктар. Ынчалза-даа олардың спеналга ойнаар мергежили бот-тывыңгыр кижилерден артык болгаш чонга дыка солун боон турар. Чоокта чаа ол ансамбльге уҥуску деп хүндүүт атты тыскан.

ЧУРУКТА: хамчеглиг белеткел.

В. ТАРУСОВТУҢ фотозу.

(СЭТА-ның фотохрониказы).

ДӨРТ КИЖИ ШАҢНАЛ ЧЕТКЕН

Ульяновск хоорайга «Трудовые резервы» эки тура спортниитилелиниң бирги чери дээш хостуг хүреш маргылдаазынга бистиң республиканың профтехучилищелериниң мөгелери киржип чораан чоокта чаа ээп келген. Бо улуг маргылдаага РСФСР-ниң он алды хоорайының 130 шилиндек мөгези хүрешкен.

Эң чиик дейзинге 16 мөге хүрешкен. Анаа Кызылдың № 4 профтехучилищезиниң сургуулу Александр Доржу аваангыр, капшагай хүрешкеш, ийиги шаңналга четкен. Оон эки Шагдыр Хүлер-оол үшкү черни эзелээн.

56 килограмм чедир мөгелериң хүрежи солун болган. Бистиң команданың межигүү, № 2 көдээ профтехучилищезиниң сургуулу Александр Чооду дөртку саңгага Красноярск хоорайның мөгезинге сан талазы-биле аштыргап. Бир эвес Александр бирги черни алыр дээр болза, чүүле арыг тиилелер херек. Ынчангаш бүгү арга, мергежилиг үндүрүп турган. ийи мөгени арыг октаап. Ынчангаш чемпион атка төлептиг болган. Бо-ла дээрге Кызылдың № 1 көдээ профтехучилищезиниң сургуулу Леонид Хөвеңмей үшкү черни эзелээн.

Бистиң республиканың шаңналдыг черни алган дөрт мөгези «Трудовые резервы» ниитилелиниң Төп Чөвүлелиниң бирги черни дээш Башкир АССР-ниң Ишимбай хоорайга болуур түңнел маргылдаазынга киржир эргени алган.

М. ОЮҢ,
команданың тренери, ССРЭ-ниң спорт мастери.

ХААК КРОЗУ

Чадаана хоорайга хаакка мақнаарының талазы-биле профэвилел—комсомол крозу болуп эрткен. Анаа районнуң сес шилиндек командазы киришкен.

Эр улустан 10 километрге мақнаарынга Чадаананың № 1 школазының төлээзи Михаил Монгуш бирге черни алган. Оолдардан 5 километрниң чарыынга «Искра» колхозтан келген Владимир Куулар шылгараан.

Хөрээженнерден 5 километрге мақнаарынга «Чыраа-Бажы» совхозтуң спортчузу Раиса Монгуш, уруглардан 3 километрге Чадаананың № 2 школазының өөреникчизи Люба Ярош тиилээн.

Хөрээженнерниң 3х3 километрге эстафетазынга «Большевик» совхозтуң хаакчылары бирги черни алган. Ийиги черни Чадаананың № 2 школазының, үшкүзүн—«Искра» колхозтуң командалары эзелээн.

Эр улустуң 3х5 километрге эстафетазынга Чадаананың № 1 школазының төлээлеви эки мақнаан, бирги черни эзелээн. «Искра» колхозтуң, Чадаананың № 3 школазының хаакчылары ийиги, үшкү черлерни алган.

Маргылдаанаң түңнелинде команда талазы-биле бирги черни Чадаананың № 1 школазы алгаш, шилчиир кубок, бирги черге диплому-биле шаңнаткан. Ийиги черни искрачылар, үшкү черни «Чыраа-Бажы» совхозтуң командалары алган.

Хүүда бирги черни алган спортчуларга тураскаалдыг белектерни, макталдыг бижиктерни тывыскан.

Д. МОНГУШ.
районнуң спорт комитединиң даргазы.

Совет Армиязының болгаш Шериг-Далай Флодунуң хүнүнге уткуштур

ЧАСПАС АДЫГЖЫЛАР

ССРЭ-ниң Чепсектиг Күштериниң 58 чыл оюнга тураскаатканы биле калибрлиг винтовка-биле боодалга маргылдаазы Кызылга болуп эрткен. ДОСААФ-тың хоорай комитединиң бирги чери дээш маргылдаага үлегүр будурулге болгаш албан организацияларының 47 командазы киришкен.

Эң эки түңнелдерни Тываның геология-шинчилел экспедициязының шилиндек командазы чедип алган. Олар 300 санныг боодалар тургаш, 284-ту атказа. Команданың алдыгжылары П. Зограф, Н. Вагина, В. Вареник боодалгага мергежилгинин көргүскен. Ынчангаш геологтар бирги черни эзелээн.

Республиканың болгаш хоорайның чемпионуу Тываның электрик четкилериниң адыгжылары 283 санныг аткаш, ийиги шаңналдыг черни алган.

ДОСААФ обкомунуң командазы үшкү черни эзелээн.

Маргылдаага хууда бирге чер дээш 141 кижи киришкен. Дөрт хүн үргүлчүлээн спортчу демиселдиң түңнелинде аэроспорттуң төлээзи В. Абакумов эң эки көргүзүглүг болган. Чүс санныг адар тургаш, 99-ту ол боолаашы, бирги черни алган. Башкы инструдукциялыг спортчузу А. Денисов ийиги, ДОСААФ обкомунуң төлээзи С. Пономошнов үшкү черни эзелээн.

Маргылдаанаң түңнелинде 20 хире кижи боодалга төлээзи-биле II, III разрядтың нормаларын күүсеткен.

Бирги, ийиги, үшкү черлерни алган командаларга ДОСААФ хооркомунуң дипломнарын, а адыгжыларга мактала бижиктерин, көрек демдектерни тывыскан.

А. ЕФИМОВ,
ДОСААФ Кызыл хооркомунуң даргазы.

ТИИЛЕЛГЕ БОЛГАШ ХАЙЫМ

ОТТАВА. (СЭТА). ЦСКА-ның аныяк хоккеистер командазы Канадада маргылдаалар киржип чоруп турар. Сасктун хоорайга «Сасктун Блэйзерс» командазы-биле ойнаш, 5:4 санга удуп алган. Тандербэй хоорайның аныяктарының шилиндек командазы-биле ойнаш, 5:5 саныг болуп хаймынашкан.

Чаа олимпиадалар мурнунда

— Инсбрукка болган олимпийжи оюннар бедик деннелге, чилиг спортчу демиселге эртикен деп санаар мен— деп, СЭТА-ның корреспондентизибиле инверьюзунга Бүгү-делегейниң олимпий комитединиң президентизин Лорд Майкл Киланнин чугаалаан.—Олимпийжи суурдан эгелээш, парталга төвүнүң бажыңнарынга чедир олимпиадаларның бүгү деригелгезин көрдүм. Оюннарның организакчылары бүгү-де таарымчалыг түүдерни кылган. Миллион-миллион телекөрүкчүлер спорттуң кышкы хевирлериниң улуг байырлалын сонуургал-биле көрген.

— Совет спортчуларның ойнаан түңнелдерин канчаар үнелээр силер?

— ССРЭ-ниң командазының чедишкиниерин кижи бүрүзү билир. Түңнелдер магаданчыг.

— Олимпий оюнларының бүдүүлүнде Бүгү-делегейниң олимпий комитединиң сессиязынга 1980 чылда Москвага болуур олимпиаданың орткомитединиң илеткелин дыңнаан.

— «Москваның илеткелин» ей-шаанда киргеп. бистер пүүтүвүс ону улуг кичээнгейбиле өөренип көрдүвүс. ССРЭниң пайысылалында чоруп турар улуг белеткел ажылдарыбиле комитеттиң кежигүннерин танышып, чүүлдүгүүшкеп. Бо чылын Москвага барып, ССРЭниң Министрлер Чөвүлелиниң Дартазының оралакчызы, 1980 чыллың Олимпиадазының орткомитединиң дартазы И. Новиков, ССРЭ-ниң Олимпий комитединиң дартазы С. Павлов, Бүгү-делегейниң олимпий комитединиң күүскомунуң кежигүнү, оюнларның орткомитединиң дартазының оралакчызы В. Смирнов олар-биле ужуражыр күзелдиг мен.

Сессияга «Монреальдың илеткелин» киргеп. Бо темага хамаарыштыр хөй чүве чугаалаттынган. Олимпиада хуусазында эгелээр, ынчалза-даа ол хүнге чедир кылыр ажыл амдаа хөй.

— Ам он чылдар бүрүнгаар тургаш-биле дениээрге, спорттуң түдүглер, дериглериниң өртек-үпезин улгатканы. Бүгү-делегей федерациязы стадионнар, бассейннер, залдарга хамаарыштыр улуг негелдеер кыпбайн турар бе?

— Ол кончуг нарын айтырыг. Комитет олимпиадаларның өртээ улгадып турарын кичээнгейге ап, оюнар организакчызы — хоорайларның чарыгдалын эвээжедир дээш кыйдып турар.

— Олимпий оюнларынга судьялар айтырынга хамаарыштыр түүү бодап турар силер?

— Инсбрукка болган маргылдааларга арбитрлериниң шинтирлери шуутузу шын болган чөптүг болган. Олимпийжи чемпион бүрүзү бодунуң адынга төлептиг. Спортчу стартларга күжениишкинниг белеткеңгенинден чедишкиниер хамаарыжыр.

— Инсбрукка болган олимпиаданы парталтага калбаабиле чырыткан. Бодуңар журналист чораан болгай силер, олимпийжи оюнар үезинде журналистериниң ажыыл канчаар үнелээр силер?

— Янзы-бүрү түрттарның парталтазы олимпиаданы чырыдып турганы багай эвес деп санаар мен.

— Кышкы олимпиадаларның келир үези кандыг болурул?

— Кышкы олимпиадаларның келир үези ам-даа солун болурунга бүзүреп, спорттуң сонуургакчыларын хомудатпас боор деп бодаар мен.

(СЭТА-ның тускай корр.).

Инсбрук.

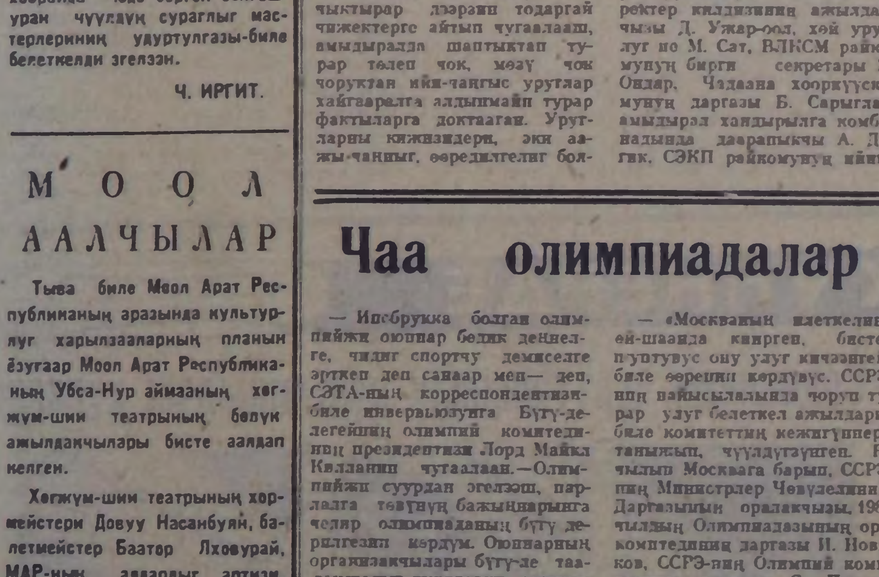

ТАДЖИК ССР. Вахш шынаазында бо хүннерде аяс-кааң, чылыг хүннер боол турар. Калининабад хоорайның чоогунда суг хөлбөзүнде республиканың хемечилериниң байдарка болгаш каноэ-биле белеткели эгелээн. Олар ССРЭ-ниң кубогу дээш маргылдаага белеткеңнип турары ол-дур.

ЧУРУКТА: хемечилериң белеткеңнип турары. Мурнуу талазында—ССРЭ-ниң спорт мастери Виктор Гиналов.

В. СТЕЧЕНЦЕВТИҢ фотозу.

(СЭТА-ның фотохрониказы).

МЯЧИЛИГ ХОККЕЙ

Мячилиг хоккейге чурттуң чемпионадының эзэчегдиг оюннары февраль 18-те болган. Оон түңнелдери мынчаар двозуларга: «Кузбасс» (Кемерово)—«Локомотив» (Иркутск) —4:3, «Енисей» (Красноярск) —СКА (Хабаровск)—2:5, «Волга» (Ульяновск)—«Динамо» (Алма-Ата)—5:1, «Уральский трубник» (Первоуральск) —«Динамо» (Москва)—2:7, «Вымпел» (Калининград)—«Североникель» (Мончегорск)— 2:2, «Старт» (Горький)—«Зоркий» (Красногорск) — 2:5.

(СЭТА).

„Спортлото" тиражы

Февраль 18-те болган «Спортлото» болгаш «Спортлото-2»-ниң чедиги тиражының түңнелдери:

«СПОРТЛОТО»: 30, 10, 39, 38, 8, 6.

«СПОРТЛОТО-2» 49, 47, 37, 4, 28, 10.

(СЭТА).

Телевидение

ФЕВРАЛЬ 20-ДЕ

МОСКВАДАН

8.00—«Бойлус-биле танышкын тур бис».
8.15—«Орус чугаа».
9.05—«Салым-чолуустуң хоорайы». Документалдыг фильм. Өөнүт.
9.20—Киножурнал.
9.30—Мультфильм.
9.45—«Шыдыраа школазы». Эгелеп чоруурларның класы. Өөнүт.
10.15—«Хөгдүг старттар». Өөнүт.
11.00—Моделер.
11.10—«Съездиден съезд чедир. Россия Федерациязы». Өөнүт.
13.10—ССРЭ-ниң ЭА корреспондент кежигүнү В. Г. Афанасьев телекөрүкчүлериниң айтырыгларынга харыылаар.
13.40—Хөй серияглыг уран-чечен телефильминиң башкайты көргүзүү. «Строготар». 8-ки серия. Өөнүт.

КЫЗЫЛДАН

14.50—«Муслима». Уран-чечен телефильм.
15.35—Мультфильм.

МОСКВАДАН

15.50—«Челлэнж» телепрограмманың делегей фестивалының киржинчилериниң концерти. Өөнүт.
17.00—«Үе». Информастыг программа.

КЫЗЫЛДАН

17.30—«Малыпоок». Уруглага дамчыдылга.
17.50—Мультфильм.

МОСКВАДАН

18.00—«Съездиден съезд чедир. Россия Федерациязы».
20.00—Моделер.
20.15—Хөй серияглыг уран-чечен телефильминиң башкайты көргүзүү. «Строготар». 8-ки серия.

КЫЗЫЛДАН

21.25—Телеөнөлээлер.
21.35—«СЭКП-ниң XXV съездиниң төлептиг утказы». Дамчыдылга.
22.05—«Чыл болгаш бир хүн». Документалдыг фильм.
22.15—«Тываның недезинде». Информастыг программа.
22.30—«Неделяда болуушкуннарның тайылбыры». Дамчыдылга.
22.45—Чараалар.
22.50—Кыска фильм.

МОСКВАДАН

23.00—«Үе». Информастыг программа.
23.30—01.45—Хоккейге ССРЭниң чемпионады. ЦСКА—«Химик». В. И. Ленин аттыг Төп стадионнуң Спорт ордузуундан дамчыдылга.

АГААР

Богун республикага оңаа өскерлиишкин чок, чаидык черлерге быскан хар чаар агаар болур. Агаарның температуразы—дагдыг черлерге 7—12, арткаларынга—19—24 градус соор.

Кызыл хоорайга бөгүн бууттаар, өскерилге чок агаар болур. Хаттың дүргени секундада 7—12 метр. Сооктуң температуразы 20—22 градус.

Редактор В. С. ШАРАВИИ.

КИНО

ФЕВРАЛЬ 20-ДЕ

«НАЙЫРАЛ»: «Дан хамаарымдан кежээки хаяга чедир» 9.30, 11.25, 13.20, 15.15, 17.10, 19.00, 21.00 шактарда.

«ПИОНЕР»: «Хуулгазының шынчы сөс» 9.45, 11.15, «Дайын болгаш тайбың» (2 сериязы) 15.00, 17.00, «Таныкалы оглу» 12.45, 19.00, 21.15 шактарда.

«КАА-ХЕМ»: Киноочуында 10.00, «Оны эртпээн бис» 15.00, 16.50, 18.40, 20.30 шактарда.

«ВОСТОК»: «042 кайыыл?» 15.00, «Рустам дугайында тоолчургу чугаа» (2 сериязы) 17.00, 20.00 шактарда.

АРАГАЧЫЛАРГА ӨРШЭЭЛ БЕРБЕС

Бистиң чуртувуста кижилерниң амыдыралы улам экижип, кижилерниң хостуг үезинде дыштаның алырынга эки байдалдар тургустуунуп, хостуг үени канчаар чөп ажыглап болурунуң талазы-биле арга-сүме-даа ковүдеп, чоннуң материалдыг байдалы улам экижээн. Коммунизм тургузукчузунуң мораль талазы-биле колекшинде көрдүнген совет кижилериниң принциптери амыдыралда бөттанып турар.

Ындыг турбуже ийи-чаңгыс кижилерниң үгаан-бодалында багай чанчылдар, хоралыг үүлгедиглер ам-даа артпышаан. Апаа хамаарыжыр кол чүүлдериниң бирээзинге арагалаашкын, арагага хандыкшыыр чорук база кирер. Арагалаашкыны амыдыралын бүгү талазынга шаптыктап турар: кижиниң күш-ажылдан, хөйнитичи чоруктан хооруп, кижиниң кадыкшылын үреп, уруглар кижизидеринге хоралыг чорукту чедирип, харындаа ог-бүлени үреп турар.

Бүгү делегейниң кадык камгалалының санап үндүргенин ёзугаар алырга, алкоголизмден болгаш апаа хамаарышкан янзы-бүрү аарыгдан өлген кижилерниң саны чүрек-дамыр болгаш рак, өске-даа ыжык аарыгларындан өлген улустуң соонда, үш дүгаар черде туруп турар.

Арагалаар чорук чаа төрттүнер чаш уругларга хоралыг салдарлыг. Совет эртемден В. Гальперинниң санааны-биле алырга, угааны четпес уругларның 57 хуузу ада-иези ийикпе оларның бирээзи араганы хөйүү ижер турган ог-бүлелерден төрүттүнген. Арагалаар чорук ог-бүлени үреэр, оон бүстүп дүжериге чедирер.

Алкоголизм ог-бүлеге, күрүнеге, нииттилеге улуг хораны чедирип турары билдингир. Арагалаашкындан кижилер хөй-хөй ажыл-шагын чидирип, харын-даа будурулге ажылгагый черлери ниити дең-дески байдалдыг ажыл-чорудулгазын чидирип турар.

1975 чылда чүгле Кызыл хоорайның үлетүүр болгаш түдүг организацияларына ажылчыннарның ажыл шагы үскенинден 15 мун кижи-хүн чидирип болган. Эң ылангыя түүйбу заводунуң, түдүг кежектери заводунуң болгаш сеңгелге-түдүг эргелелиниң ажылчыннары дыка хөй ажыл шагын үскен.

Арагалаашкындан ажылдың будурукчулуг база кудулзар. Дүүн ээрик турган кижи бүгүн ажылга келгеш, эллээр турган кижи ышкаш долу күжүбиле ажылдап шыдавас, ажылдаар шинээн каш катап чидирипкен, сагыш-сеткили ундартай, бажы аарыр, дери токтур, хол-буду сириленээш, угааны кошкак ажылдаар.

Арагалаашкын черле ынчаш бүгү-де кем-херектиниң үнер дээш боол турар. Арагачы кижилер арага тып ижер дээш кем-херектя база үүлгедип турар. Чижээ, Владимир Муравский дээрэи «чоок аштерии»-биле арага тып ижер дээш садыг баазазының бир складындан соңга дамчыштыр арага оорлааннар. Сөөлгү чылдарда бистиң республикада кем-херек үүлгедир чоруктуң 60 хуузу арагалаашкынның ылдагаанындан боол турар.

Эдирик чораашы, кем-херек үүлгедир чоруктуң кезекчезин совет хоойлу улгаттырбышаан, чамдык кижилер араганы ажегерээн, боттарының «ак-сеткили»-биле харын-даа бодунуң арын-нүүрүн, арыг-сеткилин дүй базып, «дизимненип» алыр дээш ижип турарын база-ла өөренип көрүп турар.

Арын-нүүрүн ышкыныпкан, черлик аңаы берген хамаатты В. Григорьев дээрэи бодунуң кады чурттап чораан ажын, уругларының иезин бастырын орадашкан. Харын-даа эки чаяан боол, оон ол орадаажыышкынындан чүү-даа бүтпээн. Соолдүде барып, ол арын-нүүрүн ышкынган кижи араганы бодунуң угаанын албаарадып алыр дээш өжегерээн хөй-хөйү-биле ижип турганы билдинген. Ынчангаш оон ээрип алгаш, кем-херек үүлгедир дээш орадаажыышкынның суд өөренип көргеш, оон буруузу улам улуг деп түүнелге келген. Ынчангаш арагалаашкынның хоралыг уржуктарынга удур бүгү талалыг дээштиг хемчегерни алыры хамаатты бүрүзүнүң чүдээлгези. Бистиң аравыска ындыг арагачылар турбас ужурлуг.

П. БАШЕВ,
юрист.

РЕДАКЦИЯНЫҢ АДРЕЗИ: ИНДЕКС 667000

Кызыл, Щетинкин-Кравченко кудумчузу, бажын № 3 ТЕЛЕФОННАРЫ: Редакторнуң 2-24-63, редакторнуң оралакчыларының 2-35-24, 2-31-75, пропаганда килдизининиң 2-31-75, харылсаалгалыг секретарының 2-23-54, партийжи амыдырал килдизининиң 2-37-13, культура килдизининиң 2-23-54, коозо ажыл-агый килдизининиң 2-21-47, үлетүүр килдизининиң 2-22-64, чагаа килдизининиң 2-41-27, информация база совет тургузуу килдизининиң 2-20-60 корректорларының 2-27-41, бухгалтериянның 2-50-22, солун келбейи бергенде «2-32-75 телефонче долгаар.

Тираж 16844 ЧАГЫТ № 636.
СОЛУН НЕДЕЛЯДА
6 КАТАП ҮНЕР

Тыва АССР-ниң Министрлер Чөвүлелиниң Ном үндүрер чер. полиграфия болгаш ном салыының талазы-биле өргелелиниң типографиязы. (Кызыл, Щетинкин-Кравченко кудумчузу, бажын № 1).

ТС—00453.

Бүгү чурттарның пролетарийлери, каттыжыңар!

ШЫН

СЭКП Тыва обкомунуң, Тыва АССР-ниң Дээди Совединиң болгаш Министрлер Чөвүлелиниң органы

№ 43 (10028) | 1976 чылдың февраль 21, суббота | 1925 чылда үндезилеттингеи | Өртээ 2 көп.

«Тыва даг-дүгү» комбинаттың даг-дүгү арыглаар фабриказының коллективи СЭКП-ниң XXV съездизинге үлегер-дүр алган соңгалыстыг хүнзолгелиин январьның тоңчүзүнде чедиишкинниг күүседиптиле.

Даг-дүгү савазаар цехтың савазакчылары база бедик көргүзүлгелерлиг ажылдаан. Савазакчы — машинист Зоя Тыртый-оол эки ажылдавышаан, машинистиң мергежилиге ажыктарны бөредип турар.

ЧУРУКТА: Зоя Тыртый-оол бодунуң өөреникчизи-биле яды.

А. ЗАЛЦЕВТИҢ фотозу.

Совет Эвилелиниң Коммунистиг партиязының Төп Комитединиң Пленумунуң дугайында ИНФОРМАСТЫГ ДЫҢНАДЫГ

1976 чылдың февраль 20-де Совет Эвилелиниң Коммунистиг партиязының Төп Комитединиң Пленуму болган.

Пленум Совет Эвилелиниң Коммунистиг партиязының XXV съездизинге СЭКП Төп Комитединиң отчёдун чугаалажып көрген. Бо айтырыг талазы-биле Пленумга илеткелди СЭКП ТК-ның Чиңгине секретары эш Л. И. Брежнев кылган.

Пленум Совет Эвилелиниң Коммунистиг партиязының XXV съездизинге Төп Комитеттиң отчёдун бир үн-биле бадылаан.

Пленум ол ышкаш СЭКП-ниң XXV съездизинге «1976—1980 чылдарда ССРЭ-ниң улус ажыл-агыйын хөгжүдериниң кол угланыышкыннары» деп илеткелдиң төлевилелин база чугаалажып көрген.

Бо айтырыг талазы-биле илеткелди ССРЭ-ниң Министрлер Чөвүлелиниң Даргазы эш А. Н. Косыгин кылган.

Пленум «1976—1980 чылдарда ССРЭ-ниң улус ажыл-агыйын хөгжүдериниң кол угланыышкыннары» деп илеткелди бир үн-биле бадылаан.

СЭКП ТК-ның Пленуму бодунуң ажылын оон-биле дооскан.

Совет Эвилелиниң Коммунистиг партиязының XXV съездизинге СЭКП ТК-ның отчёдунуң дугайында

СЭКП ТК-ның 1976 чылдың февраль 20-де болган Пленумунуң

ДОКТААЛЫ

Совет Эвилелиниң Коммунистиг партиязының XXV съездизинге СЭКП ТК-ның отчёдун бадылаар.

СЭКП-ниң XXV съездизинге „1976—1980 чылдарда ССРЭ-ниң улус ажыл-агыйын хөгжүдериниң кол угланыышкыннары“ деп илеткел дугайында

СЭКП ТК-ның 1976 чылдың февраль 20-де болган Пленумунуң

ДОКТААЛЫ

СЭКП-ниң XXV съездизинге «1976—1980 чылдарда ССРЭ-ниң улус ажыл-агыйын хөгжүдериниң кол угланыышкыннары» деп илеткелди бадылаар.

СЭКП-ниң Төп ревизия комиссиязында

1976 чылдың февраль 20-де СЭКП-ниң Төп ревизия комиссиязының хуралы болган, анда Совет Эвилелиниң Коммунистиг партиязының XXV съездизинге комиссияның отчёт илеткелин бадылаан.

БЕДИК ШАҢНАЛ-БИЛЕ!

Үлетпүрүң, транспорттуң, харылзааның, чонга ачы-дуза чедирер черлериниң ажылдакчыларынга республиканың хүндүлүг аттарын тыпсыр дугайында

ТЫВА АССР-НИҢ ДЭЭДИ СОВЕДИНИН ПРЕЗИДИУМУНУҢ ЧАРЛЫЫ

Тыва АССР-ниң хүндүлүг аттарын тыпсыры болза:

Даг-руда болбаазырадырының талазы-биле ачы-хавыяазы дээш

ТЫВА АССР-НИҢ АЛДАРЛЫГ ДАГЖЫЗЫ АТТЫ:

Николай Дмитриевич АНДРИАНОВКА — «Каа-Хем» разреэтиң экскаватор машинизи.

Доржу Күжүгетович ЭДИСКИГЕ — «Тыва даг-дүгү» комбинадының даг-дүгү рудниги-ниң шпур өрүмденикчизи.

ТЫВА АССР-НИҢ ТРАНСПОРТУНУҢ АЛДАРЛЫГ АЖЫЛДАКЧЫЗЫ АТТЫ:

Владимир Александрович ВАСИЛЬЕВКЕ—Тыва авиабудуүлгезиниң болук командирниң оралакчызы.

Василий Гордеевич ДЕМИНГЕ—Тыва транспорт эргелелиниң Кызылда пассажир автобудуүлгезиниң даргазы.

Владимир Лаврентьевич КОНОВАЛОВКА — Тываның транспорт эргелелиниң Минусинск автобудуүлгезиниң чолаачызы.

Николай Васильевич НУГИСКЕ—Енисейниң хем пароходствозунуң Кызылда пассажир район эргелелиниң капитан-механиги.

Геннадий Григорьевич РУСАНОВКА — Тываның транспорт эргелелиниң Хову-Аксыда автобудуүлгезиниң начальныгы.

ХАРЫЛЗАА ТАЛАЗЫ-БИЛЕ АЧЫ-ХАВЫЯАЗЫ ДЭЭП ТЫВА АССР-НИҢ ХАРЫЛЗААЗЫНЫҢ АЛДАРЛЫГ АЖЫЛДАКЧЫЗЫ АТТЫ:

Владимир Тихонович ВАСЮКОВКА—Тыва АССР-ниң харылзааның будуүлге-техниктиг эргелелиниң Сарыг-Сеп бөлүктүниң начальныгы.

Яков Поликарпович ГОЯЕВКЕ—Тыва АССР-ниң харылзааның будуүлге-техниктиг эргелелиниң радио-телевидение дамчыдар товуун «Орбита» станциязының электромонтеру.

Валентина Яковлевна КИРИЧЕВАГА — харылзааның будуүлге-техниктиг эргелелиниң Кызыл хоорайда бөлүктүниң харылзаа салбырының начальныгы.

Садыгның болган шинтиин чемпешлигезиниң талазы-биле ачы-хавыяазы дээш

ТЫВА АССР-НИҢ САДЫГНЫҢ БОЛГАШ НИИТИНИҢ ЧЕМПЕНИЛГЕЗИНИҢ АЛДАРЛЫГ АЖЫЛДАКЧЫЗЫ АТТЫ:

Прасковья Ивановна АБРАМОВАГА—Ак-Довуракта ОРСтуң № 4 столовазының поварызы.

Валентина Егоровна ПРОКУШЕВАГА — Кызылдың аш-чем садыгның садыгчызы.

Чонуң амыдырал хандырылгазының талазы-биле ачы-хавыяазы дээш

ТЫВА АССР-НИҢ АМЫДЫРАЛ ХАНДЫРЫЛГАЗЫНЫҢ АЛДАРЛЫГ АЖЫЛДАКЧЫЗЫ АТТЫ:

Алексей Иванович КОСТЕНКОВКА — Тыва АССР-ниң Амыдырал хандырылга министерствозунуң Бии-Хем районда амыдырал хандырылга комбинадының директору.

Мэрия Шактаровна СУВАН-ООЛГА—Эрзиниң амыдырал хандырылга комбинадының ажылдакчызы.

Тыва АССР-ниң Дээди Совединиң Президиумунуң Даргазы Б. ДОЛЧАНМАА.

Тыва АССР-ниң Дээди Совединиң Президиумунуң Секретары С. КРАСНЫЙ.

Кызыл хоорай, 1976 чылдың февраль 18.

Үлетпүрүң, транспорттуң, харылзааның, чонга ачы-дуза чедирер черлериниң мурнакчыларын Тыва АССР-ниң Дээди Совединиң Президиумунуң Хүндүлел бижии-биле шаңнаар дугайында

ТЫВА АССР-НИҢ ДЭЭДИ СОВЕДИНИН ПРЕЗИДИУМУНУҢ ЧАРЛЫЫ

Тоску беш чылда социалистиг чарышкы бедик көргүзүлгелери дээш Тыва АССР-ниң Дээди Совединиң Президиумунуң Хүндүлел бижии-биле шаңнаарлар болгаш:

Александр Николаевич АНАНЬИН — респотребсоюзтуң үлетпүр комбинадының директору.

Анатолий Долашович БОЛАТ—Тыва транспорт эргелелиниң Хову-Аксыда автобудуүлге чолаачызы.

Василий Андреевич ВАСИЛЬЕВ — Тыва авиабудуүлгезиниң харылзаа албанының начальныгы.

Сагид Хисматович ГАНДУЛИН—«Тыва даг-дүгү» комбинаттың арыгзавар фабриказының улуг мастери.

Людмила Владимировна ГУРКОВА — «Росторгодежда» базазының эргелекчизи.

Валентина Ивановна ДЕРЯГИНА — «Ростекстильторг-туң» Кызылда базазының эргелекчизиниң оралакчызы.

Кавадир-оол Оржуашевич ДОПГАК—«Тыва кобальт» комбинадының гидрометаллургия пегинниң улуг дээрбечизи.

Роман Николаевич ЖДАНОВ—Тыва транспорт эргелелиниң Минусинскидеги автобудуүлгезиниң начальныгы.

Михаил Егорович КОМЛЕВ—Тыва транспорт эргелелиниң № 1 автобудуүлгезиниң будуүлге начальныгы.

Георгий Михайлович КИРИЛЛОВ—Енисей пароходствозунуң Кызылда пассажирлер район эргелелиниң «Заря-22» теплоходунуң капитан-механиги.

Владимир Герасимович КОГАНКОВ — Тыва АССР-ниң аш-чем үлетпүрүүн эргелелиниң начальныгы.

Леонид Дмитриевич КОЗЛОВ—«Тыва даг-дүгү» комбинаттың даг-дүгү рудниги-ниң экскаватор машинизи.

Григорий Николаевич КОРЗУН — Каа-Хем разреэниң электри слесары.

Василий Николаевич КУЗЬМИН—«Тыва тудуг материалдары» каттыжымышкының Кызыл-Мажалыкта туүйбу заводунуң кол механиги.

Надежда Степановна МАКАРОВА — Кызылдың даарочылга фабриказының мастери.

Софья Тимофеевна МАКАРЮК — СЭКП обкомунуң чиик, аш-чем үлетпүрүүн болгаш садыг киллизиниң инструктору.

Домна Федоровна МОРОЗОВА—Тыва АССР-ниң Чонуң амыдырал хандырылга министерствозунуң будуүлге-техниктиг киллизиниң начальныгы.

Александр Андреевич НАЧИН—Тыва авиабудуүлгезиниң МИ-1 вертолёдунуң ужудукчузу.

Михаил Григорьевич НЕМАЛЬЦЕВ—Тыва АССР-ниң Чуртталга-коммунал ажыл-агый министерствозунуң «Тыва коммунэнергозунуң» механиктиг мастерскаязының электри слесары.

Степан Конкеевич ОЛЗЕЙ—Тыва АССР-ниң харылзааның будуүлге-техниктиг эргелелиниң Кызыл хоорай салбырының почтальоны.

Павел Сидорович ОРЛОВСКИЙ—Тыва АССР-ниң чуртталга-коммунал ажыл-агый эргелелиниң бот-оруулга-чарыглалыг участогунуң начальныгы.

Долчун Лопсан-Шыраповна ОНДАР — күрсадыг болгаш хереглекчилер кооперациязының ажылдакчыларының профсоюзтуң обкомунуң даргазы.

Василий Николаевич ПАВЛОВ—Тыва АССР-ниң Чуртталга-коммунал ажыл-агый министерствозунуң «Тыва коммунэнергозунуң» Кызылдың даарочылга район-нуң улуг механиги.

Надежда Степановна МАКАРОВА — Кызылдың даарочылга фабриказының мастери.

Софья Тимофеевна МАКАРЮК — СЭКП обкомунуң чиик, аш-чем үлетпүрүүн болгаш садыг киллизиниң инструктору.

Домна Федоровна МОРОЗОВА—Тыва АССР-ниң Чонуң амыдырал хандырылга министерствозунуң будуүлге-техниктиг киллизиниң начальныгы.

Александр Андреевич НАЧИН—Тыва авиабудуүлгезиниң МИ-1 вертолёдунуң ужудукчузу.

Михаил Григорьевич НЕМАЛЬЦЕВ—Тыва АССР-ниң Чуртталга-коммунал ажыл-агый министерствозунуң «Тыва коммунэнергозунуң» механиктиг мастерскаязының электри слесары.

Степан Конкеевич ОЛЗЕЙ—Тыва АССР-ниң харылзааның будуүлге-техниктиг эргелелиниң Кызыл хоорай салбырының почтальоны.

Павел Сидорович ОРЛОВСКИЙ—Тыва АССР-ниң чуртталга-коммунал ажыл-агый эргелелиниң бот-оруулга-чарыглалыг участогунуң начальныгы.

Долчун Лопсан-Шыраповна ОНДАР — күрсадыг болгаш хереглекчилер кооперациязының ажылдакчыларының профсоюзтуң обкомунуң даргазы.

Василий Николаевич ПАВЛОВ—Тыва АССР-ниң Чуртталга-коммунал ажыл-агый министерствозунуң «Тыва коммунэнергозунуң» Кызылда хуудаг чагыг болгаш хеп сецүзер даарашылга фабриказының бижикчызы.

Владимир Лазаревич ЦЕЛИЩЕВ — Тываның авиабудуүлгезиниң болук командири.

Юрий Викторович ШАЛЮТОВ — Тараа продуктуларының будуүлге эргелелиниң Кызылда дүрбе комбинадының электрики.

Шакур Хасанович ШАХМУРАТОВ — Тываның транспорт эргелелиниң Ак-Довуракта автобудуүлгезиниң чолаачызы.

Михаил Лазарович ШЕСТОНАЛОВ — Тыва транспорт эргелелиниң Чадаанада автобудуүлгезиниң чолаачызы.

Юрий Самбуевич ШОПДАК — ажылчы чоннар депутаттарының Таңды район Совединиң пинти киллиг эргелекчизи.

Николай Борисович ШУЛЬМИН — Тараа продуктуларының будуүлге эргелелиниң Кызылда сайгарылга базазының мастери.

Варвара Тодошевна ШЫРЫП — Тыва АССР-ниң Амыдырал хандырылга министерствозунуң Хову-Аксыда комбинадының даарашылгызы.

Валентина Федоровна ЯРКОВА — сүт комбинадының сүт савазаар цехиниң ажылчызы.

Юрий Николаевич ЯСУТ — Тыва АССР-ниң Чуртталга-коммунал ажыл-агый министерствозунуң тускай автобудуүлгезиниң тракторист-экскаваторщиги.

Тыва АССР-ниң Дээди Совединиң Президиумунуң Даргазы Б. ДОЛЧАНМАА.

Тыва АССР-ниң Дээди Совединиң Президиумунуң Секретары С. КРАСНЫЙ.

Кызыл хоорай, 1976 чылдың февраль 18.

Республиканың бөлүк гудугжуларынга Тыва АССР-ниң алдарлыг тудугжузу деп хүндүлүг атты тыпсыр дугайында

ТЫВА АССР-НИҢ ДЭЭДИ СОВЕДИНИН ПРЕЗИДИУМУНУҢ ЧАРЛЫЫ

Тудуг талазы-биле ачы-хавыяазы дээш Тыва АССР-ниң алдарлыг тудугжузу деп хүндүлүг атты тыпсыры болза:

ЧОГААДЫКЧЫ ЁЗУ-БИЛЕ ШИИТПИРЛЭЭР

СЭКП Кызыл хооркомунуң пленумунга партияның XVI область конференциязының түңнелдери болгаш хоорайның партия организациязының соругаларының дугайында айтырыг талазы-биле илеткелди СЭКП хооркомунуң бирги секретары В. Б. ДОБРОМЫСЛОВ кылган. Ол талазы-биле № 14 механизация эргелелинде партия организациязының секретары Е. А. ДАНИЛЮК, Каа-Хем разреэтиң экскаваторщиги Н. М. ДРЕСВЯННИКОВ, Кызыл хооркүүсөмунуң даргазының оралакчызы Е. Д. УДУРАКИНА, түүйбу заводунуң директору В. Е. ВОРОШИН, ВЛКСМ хооркомунуң бирги секретары Б. Д. БАЙЫР-ООЛ, «Тудуг кезектери» комбинаттың директору К. С. ЧАЩУХИН, Харылзаанның будуүлге-техниктиг эргелелиниң начальныгы А. К. ЧРГИТ олар саналберген. Пленумнуң ажылынга СЭКП обкомунуң бирги секретары Г. Ч. ШИРИПИН киришкен болгаш чүве чугаалаан.

Каш-даа хонгаш партияның XXV съездизи бодунуң ажылын эгелээр. Чуртуң амыдыралында ол улуг болуушкунга бүгү талалыг белеткел чоруп турар. Кызылдың ажылчы чоннары съездиниң политиктиг күш-ажылчы, улуг кодургүүшкүн-биле үтүп турар. Будуүлге коллективтеринде күш-ажылдың шынар көргүзүглерин экпаждеринче үлегер-дүр үлеглеп, ажыглаар талазы-биле улуг ажыдар калбаргап.

Кызылчылар Бүгү-россия социалистиг чарыжынга эртикен чылда болган тоску беш чылда шинтиин-биле чедиишкиннинг ажылдааны дээш РСФСР-ниң Министрлер Чөвүлелиниң болгаш ВЦСПС-тиң шилчиир Кызыл тутуг чаалап алган. Илеткелчи болгаш саналберген эштер узам эки ажылдарын ук тук хүзээндирип турар дээрзин онзалап демдеглээн.

Январь 16-17-де болган XVI область конференциязы партия организациязының ажылын бүгү тала-биле ханы апаизээн. Анаа республиканың болгаш хоорайның парторганизациязының (секретары эш Турманова) кышка белеткелди контролына алган.

Материал-техниктиг хандырылгага алзаа бергедээшкиннер бар. Ыланғыя демир-орук станциязындан келген чүүктүг сөөртүүрүг автотранспорт күш четпейн турар. Ынчалзада хожудаашкынарның кол чыыдагаанды организакчы ажыдың кошкаанда деп пленум демдеглээн. «Сельхозтехниканың» районнар араазының каттыжышкынының будуүлге шолуг күш-ажылды шуушкак арга-биле чорударынга таарыштыр хувааган. Бедик будуүлүүлүг ол арганы ажыглаавайн, кодээ ажыл-агый техниказын түс-түстээ септеп турар. Хоорайның тудугжулары ам-даа эки шуудавайн турар. Оларның тодаргай планнары ам-даа чок, хой-хой бригадалар аңаа туруушкунга таварыжып турар. Күш-ажылды механизастааны ажок кошкак. Тудуг техниказын долу күүү-биле ажыглаарынче партия организациялары кичээнгей сагыыры чугула дээрзин эш Данилюк саналынга онзалап демдеглээн таварыштыр.

Коллективтерге күш-ажылдың сагыыга-чурумуун быжыглаарын, кадрларны кижиндерин, масса-политиктиг ажылда күштелдирерин партия организациялары чедип ажыр үзүгүдүг деп пленум айыткан. СЭКП ТК-ның декабрь (1975 ч.) Пленумунуң материалдары, ТК-ның XXV съездиге төлевилели. Бүгү-эвилел социалистиг чарыжының дугайында докладтаал ышкаш чугула документилерни ажыглыы чонга хамыгы-биле таныштырарын организастап турар. Оон түңнелиндө дыка хөй ажылчыннар белдиткен хүзээлгези ап, чаагай эгелээшкиннерни кылып турар.

Идейлиг бүзүрелдиг чорукка киживидилгенин партия организациялары ажылдың төвүүге тургузар үзүгүдүг. Коллектив кежигүннериниң шинги тускай болгаш политиктиг өөредилгелиг кичээнгейин сураттаан организациялары пленум айыткан. № 12 автобаландa, № 3 АТБ-де, хоорайның амыдырал хандырылга комбинадында, септелге тудуг эргелелиниг байдал индыг-ла эвес.

Кызылды үлегерлиг хоорай болдурарының аргалары бар. Ынчалза-даа хой-шиитиниң корум-чурумун үрээр, кем-херек үүлгедир чоруктар эвээн эвес. Ол бүгүнү болдурбазының боттуг хемчеглерин азыры, аңаа партия организациялары-ның, коммунистериниң идепкейин бедидери чугула.

Партияның XVI область конференциязы партийжи шиитки ажылды улам сайзырангайжыларының соругаларын салган. Бо талазы-биле четпестер хоорайда бар. Соолгу үеде септелге-тудуг эргелелиниң автосептелге заводунуң «Сельхозтехника» каттыжымышкының № 3 АТБ-ниң партия организациялары чаңгыс-даа кижиниң партияга хүзээн албаан. Чамдык черлерде партия хуралдары үстүү турар. Оларны эки белеткээринче кичээнгей кошкак. Шиитпирлер күүседеэнин организастаарынче, оны контролга алырынче сагыыр салыры чугула.

Хоорайның бо чылгы планнарын күжениишкиннинг, шыңчаза-даа боттуг. Ынчангаш даандыргап ажыл-херек дээш коммунистерниң харыысалгазын бедидерин чугула.

Пленумга эш Ширипин чүве чугаалаваш, капитал тудугнуң, транспорттуң ажылын холбаап, ажылды башкарарының арга-метоттарын сайзырангайлыдарынче чүткүүрү чугула дээрзин айыткан. Чылгы даа-чыдыглазының шугумун тускайның, найысылал Кызылдың үлегерлиг хоорай болдурарының комплектиг хемчеглерин алырының айтырыынга эш Ширипин докладаган.

Чугаалашкан айтырыг талазы-биле докладчы пленум хүлээн алган.

М. СМИРНОВА.

БИСТИҢ СОРУЛГАВЫС — ШЫНАР

Продукциянын шынарын моон сонгаар экижидери — бистин экономикавыстын үндезин айтырыгларынын бирээзи. СЭКП ТК-ныҢ декабрь (1975 чыл) Пленумунга продукциянын шынарымын дугайын, оон онгу беш чылдын кол сорулгаларын-биле бижиг харылзаалаын база илереткен.

Онгу беш чылды будурулгенин ажыктыныҢ болгаш ажылдын шынарлыг чоруунун чылы болгаш ужурлуг бис дээрзин ук Пленумга СЭКП ТК-ныҢ Чеҥгизис секретары эш Л. И. Брежнев чугаалаан.

Львов областын улетпүр будурулгелеринде партия организацияларының продукциянын шынарын комплекстиг системэ ёзугаар эргелеп-башкарарын шиҥгээзин алганын СЭКП Топ КомитединиҢ деткип турар. Чүге дээрге, комплекстиг система техникти-биле депшилгени дүрген-ептиҥшаан, будурулгенин ажыктыг чоруун бедидип турар.

Оон салгары-биле хой-хой каттыжымышкыларда будурүп турар продукциянын бижиримчалыг чоруу ковудээн, брак кылыырларын саны кызырылган. Ол муриакчы дүржулга хой-хой областарда болган будурулге төптеринде нептерээн. Оон удамындан чүртта продукциянын 26 муң ажыг хевиринге Күрүнемиҥ шынар демдээн тывыскан.

Эки шынарлыг продукция будурерин чедип алыры — будурулгенин бүгү-ле участоктарынга бедик культураны, күш-ажылдың бижиг сагылга-чурумун болгаш технологиязын экижилеринден кол хамаарыр.

Сагыыга чогуур бо дүрүмнер, киллэ чогуур ажылдар чамдык черлерде чогуур деҥнелге чедир чорукайн турар. Анаа чижек чылдыр техниктиг контроль киллистериниҢ ажылын кореглиҥер.

> **«ЧоннуҢ кижи санынга онааштыр боттуг орулгаларны 20—22 хуу өс түрер. ЧоннуҢ хереглел бараанарын будурерин ковудедип, оларнын шынарын экижидип, ассортиментизин калбартып, ачы-дуза чедирерин хөгжүдүп тургаш, совет кижилерниҢ өзүп турар садып алыкчы аргазын улам долу хандырар».**
>
> *(XXV съездиниҢ СЭКП Топ КомитединиҢ төлевилелиндеҥ).*

Хой-хой будурулгелерде техникиҢ контроль киллиин колдуунда белеҥ продукцияларның шынарын көөрү-биле кызыгаавластынып турар. А ук продукцияны будүрүп турар материалдарның, чиг-эттиҥ, чартык фабрикаттарның шынарын көрбейн турарындан багай шынарлыг продукция будүртүнүп турар.

Бистиҥ республиканың будурулгелери партия, совет органнарының улуртулгазы-биле будүрүп үндүрген продукцияның шынарын бедидер дээш хой-хой ажылдарны кылып турар. Оон түннелдеги өөрүнчүт. Чижээ, Кызылдың алгы заводунуң (директору Г. Сафиуллин) будүргени хем идиктерден төскү беш чылда чангыстаа кдик бракталтынмаан. Ол хем идик будүрер цехте 18 хевирниҢ янзы-бүрү дериг-херекселдери бар. Олар шупту соксаал чокка ажылдап турар.

Сагыыга чогуур бо дүрүмнер, киллэ чогуур ажылдар чамдык черлерде чогуур деҥнелге чедир чорукайн турар. Анаа чижек чылдыр техниктиг контроль киллистериниҢ ажылын кореглиҥер.

Шинээ ПВГ-8 болгаш ПВГ-18 деп прессterни ажыглап турарындан изиктериниҢ майлын болгаш унун быжарынга күшажылдың будүрүкчүлүү улгатканын, продукцияның шынарын эжижээн.

1975 чылда СЭКП обкомунуң бюрозунуң шиитпири-биле будүрүп үндүрген продукцияның шынарының республика коруде-конкурузу арткан. Анаа продукцияның шынарын бедидер талазы-биле республиканың ажылчы чоннарын хаа-

Кызылдың даараныла фабриказы (директору Т. Турчина) амгы үениҢ хереккелдери-биле дериттиҥген чаа баҥынче 1974 чылда көшкениҥниҢ соонда мастерлер болгаш даараныкчылар-биле техниктиг өөредилгеги организастаан. Оон үлемнизи ажылдың экономиктиг көргүзүү белээн, продукцияның шынары эжижээн.

Оон чангыс тодаргай чижээ бо: 1974 чылда хынаалага киргеи даарадың кылыгларының 43,4 хуузун бракталп турган болза, 1975 чылда ол 10 хуу хевээжээн.

Республиканың чурт үлетпүрүнүң мебель кылыглар фабриказының будүрүп үндүрген продукцизының шынары база эжижээн. Ында чаа дериглелерниҢ элээн хөй хевирлери турза тудар сорулганы салгап.

Ук коруллеге будурулгелериниҢ үндүрген продукцизының шынары эки болуп, хереглекчилериниҢ мегелезиин хандырып шыдаар дээрзин көргүскен.

Ынчалза-даа шынар бедидер талазы-биле айтырыг чамдык будурулгелерде амга чедир хөлүлеҥгей байдалда. Чижээ, аҥш-чем үлетпүрүнүң эргелиишин (начальниги В. Коганков) Кызылда, Ак-Довуракта, Чадаанада хлеб заводтарының будүрүп үндүрген продукцизы чогуур негелдеге тетпейн турар. Ук заводтарның лабораторизалары доктаамал ажылдавас, чартык фабрикаттарның болган белеҥ продукцияларның чугула анализтерин чедир киллбайн турар. Оон түннелинде шынары багай продукция бракталтынмайн, садыгларже кире бээр таварилгалар бар.

А Кызылдың хлеб заводунуң (директору А. Градобоев) будүрүп турар продукцизының шынары бакеырап, бо чылдың эгелиинден бээр бо каш хопуктарда бедик бракталп продукцизының саны 25 хуу чедир турар.

Үстүү-Элегейниҥ балык заводунуң (директору В. Новичков) материал-техниктиг баазазы кошкак, технологтуг дериишкиннерни шын тургузарын хандырбайн турар. Соодукчу хереккелдериниҢ эвээжиндеҥ чиг-эттиҥ болгаш белеҥ продукцияны шыгжаарының аргазы чок. Ында чогуур температураны тургүцеваниндеҥ продукцизының үрелир чорту база хөй болуп турар.

Моон кандыг ҥннел үндүрүп болурул? Эки шынарлыг продукцияны будүрүп үндүрер сорулганы күүседири — ында ажылдаи турар кижилерден кол хамаарыхыр. Оларның даанган ажылынга ак сеткилдин, анаа бердингени, будурулгенин ажыктыны болгаш ажылдың шынарын чедип алыр дээш коллектив кежигүнү кижи будүрүнүң бот-харымсалгазы негеттинер. Онгу беш чылда чоннуң амыралы улам эки болуп дээш бо улуг сорулгаларны күүседир ужурлуг бис.

Г. БАЛАКИНА,
Курсадыг инспекциязының республика эргелелиниҢ начальниги.

II

«...Бүгү улустуң социалистиг чарыжын организастазарының талаам-биле чыгдынган дуржулганы бүгү хемчег-биле ажыглаар. Социалистиг чарышты үргүлүг сайзырангайжыдар...»

(СЭКП ТК-ныҢ, ССРЭ-наҢ Министрлер ЧөвүлелиниҢ, ВЦСПС-тиҢ болгаа ВЛКСМ ТК-ныҢ 1976 чылда Бүгү-эвилел социалистиг чарыжының дугаайында доктаалындаҥ).

Партия организациязының кичээнгейи шынар дээш демиселде

ЧЕРНОВЦЫ. Сэналга машиналарының кезектерин кылырының Черновцыда заводтуң партия организациязы продукцияның шынарлыг болуру дээш демиселди баштап турар. Ында Львов областың будурулгелериниҢ продукцияның шынарын башкарар системаны кылгаш, ажыглаар талазы-биле дуржулганын калбап-биле ажыглап, кылыгларны үрезик чер чок дужаарының талазы-биле Саратовтуң аргазын база хереглеп турар. Соозгу айларда продукцияны эгидилге чокка дужаарының децизин 85-тен 97,4 хуу чедир кодурулген.

Партия организациязы кол-ла кичээнгейин социалистиг чарыштың дугайында салып турар. Ол чарыш: «Шынарның беш чылы — ажылчының магадылаадыг чоруундан хамаарыжыр» — деп, кыйгырыктың адаа-биле чоруп турар. Ында кижи бурузу продукцияны эгидилге чокка дужаар болгаш хууда таҥмалыг ажылдаар эрге дээш күш-ажылчы маргылдаада киржип турар. Ону коммунистер баштап турар. Цехтерде тургускаан комиссилар болгаш ажылчынар тодаэлекчилери чарыштың түшелдерин хүннүҥ-не үндүрер.

Дагдыпызчы-өөреникчилериниҢ шынчээнгейин ол заводта дыка кадарган.

ЧУРУКТА (солагай талдаи оң талаже): техник-технолог Тамара Сапковец, инженер-технологтар Людмила Дедух болгаш Татьяна Пухарева олар № 1 цехте ажылдың болгаш продукцияның шынарын айтыр самбырада түшелдерни киирип турлар.

И. СВЕРИДАНЫҢ фотозу.
(СЭТА-ның фотохроникказы).

ӨШКҮ МАЛДЫ КАДАРАРГА, ӨЗҮҮЧЕЛ-ДАА, АЖЫКТЫГ-ДАА

ХӨЙ ЧӨӨКТУ, ДУКТУ ЧУРТКА БЭЭР

Сүткүр болгаш эдиктир мал ажылы-биле, хевээ болгаш куш ажылы-биле чертелештир хойнуң база өшкүнүң бажын өстүрери, оларның продуктулуун бедидери чугула дээрзин СЭКП-ниҢ XXIV съездиниҢ шиитпирлеринде онаалап демдеглээн. Ол сорулга багай эвес боттаныр турар.

Улус ажыл-агыйынга өшкү чөөктү, дуктү, кештн, эттн болгаш сүттү берип турар. Чуртка 1974 чылда 461,6 муң тонна дук будүртүнген, оон иштинде хойнуу 457,8 муң, өшкүнүү 2,7 муң, тевенни 1,1 муң тонна. Өшкүнүң дугуэкээн-даа болза, шынары бедик.

Партияның болгаш чазактың ап чоруткан хемчегларының ачызынга ошкүнүң-бажы 1955 чылда 891 муң түргенниидан 1974 чылда 1206 муң четкен. Ол үениҢ дургузунда чоон садары 130 тонналаан 223 тонна, дук садары 779 тонналаан 2,151 тонна, оон иштинде апторпуу 393 тонналаан 315 тонна чедир оскен. Хуу өшкүдүг чоп чылда 500—600 тонна чөөктү будүрүп, оон күлге 10—12 хуузун садып турар.

Өшкү дүгүнүң ортаан улгатырганындаи ажыл-агыйларның орулгазы ковудеп келген. Чижээлээрге, колхоттар болган совхоттар 1973 чылда 9,6 миллион рубльди азы 1967 чылдаашкыдан үш катап хөй орулга киирип алган. Ол дээрге бир ошкүге опаштыр 8 рубль 22 көпеек орулга-дыр. РСФСР-де ол коргуулт 17 рубльге дең.

1974 чылда уксаалыг өшкүнүң саны 734 муң чеде берген. Совет, дағ-алтай, оренбург, Дон чоотуунуң уксаалары алаан цептерээн. Алгор уксаанын дүгүн 1966 чылда 203 тонналы, а 1974 чылда 315 тонналы сагкан. Бо уксаа РСФСР-де, Узбек, Киргиз, Казах, Таджик ССР-лерде хой. Ленинабад, Наманган областарының болгаш Тыва АССР-ниҢ орулгазының аазын кезиге база өшкүден киирип турар.

Өшкү ажылының продуктуларынга негелде улуг, улетпүрге чылдың-на 500—800 тонна чөөк, 3000—5000 тонна дук, 20—25 миллион кеш хереглеттинип турар. Ындыг болганда өшкү малды остүрериниҢ, оон продуктулуун ковудедиринче сагыш салыры чугула.

Россия федерациязының сөөлгү чылларда өшкү дугу будүрер талазы-биле ийи зонаны тургускан. Од болза Соңгу Кавказ биле Тыва АССР-дыр. Казах, Киргиз ССР-лерде бо ажыл база элээн калбаргап, ынчалзада-даа өшкүниҢ бай санын оларда эвээш.

Чөөктүң шынары өшкүнүң уксаазындаи, ажаалда-чемгерилгезиниидеҥ, чөөктү дыраш алыр үеэлиидеҥ улуг хамаарылгалыг. Бир эвес чөөктүң алыр үеэн орайтай бээр болза, өшкүнүң түлеп эгелээниидеҥ хыналгаар чөөкке таварижып турар апаар. Ындыг чөөктүң өртөө үш катап эвээш болур. Дағ-Алтай областа өшкү чоогун февраль айда-за дыраш ап эгелей бээр. Ынчаарга чөөктүң шынары бедик болур.

Өшкүн садар өшкүлериниҢ дүгүн кыргын садары ажылагыйларга экономика талазыбиле улуг ажыктыг. Чер-черге өшкүнү чылдың-на ийи катап кыргыыры дук будүрүлгезин 100—150 тонна азы өшкү дүгүлден орулганы 2,5—3,0 миллион рубль чедирип болур. Анайларны күзүн база кыргыыры чүгула. Чуртка 120—130 муң аиайыыц деҥ кеминиҢ бөлүн күзүп кыргыыр болза, чылдың-на 6—7 тонна немелде чөөк азы 300—400 муң рубль орулга алдынар.

Ажыл-агыйда кыс өшкүнүң хүзүү, оларны тол алырынга долуу ажылгаары продукний будүрериниҢ деңнелин белидеринге, өшкү бажын ковудедиринге улуг рольдуг. Чер-черде партия болган кодзо ажылагый органнарны бо талазыбиле ажылзы экижидип, өшкү ажылын хөгжүдеринче кичээнгейни күштелдирери чугула.

А. ОРЕХОВ.

(«Коловодство» журналдаи).

ЧҮСТЕН—ЧҮС ЧЕДИ

Кандыг-даа мергежилдин кижизи болдуунуң кызымак күш-ажылы-биле мактанныг. Ажыл-ишчи, ажыы-чаңы төлептиг, болдуңуң эш-өөрүнүң хүндүткелин чаалап алган кижилерни танывазы-даа улус адын адап, мактап чугаалажып болур. Болдуңуң ажылдан турар коллективинге, чоңугга мактадып адаарыы ажылчын кижиге улуг аас-кежик дээрзи билдингир.

Ыракты «Кара-Хөл» колхозка чеде бергеш, Күжүгет Белекович Дамдың-Доржуну айтырар болзувусса, ону таныбас кижи барык чок. Колхозтуң мурнакчы өшкү кадарчыларының бирээзи ол дээрзин дорзаа чугаалап бээр. Колхозка бир үзүг орулганы киирип, эвээш чарыгдалы үвдүрүп турар мал — өшкү болуп турар. Күжүгет Белекович ам өшкү кадарчылаан, алды-чыл ажыл турар, а оон мурнунда база ол хире чылдар дургузунда хой кадарып келген. Бо үениҢ иштинде ол колхозка кодан-кодан өшкү, хойну өстүрүп келген. Чүгле 1974 шиитпиринг чылда безин ол чүс баш өшкүге опаштыр 105 аиайны камгалап ап, бир өшкүден 1,1 кг дүктү кыргып алган, колхозтуң малчынарының арказында калбаргам социалистиг чарышка тиилекчи болган азер, чүгенниг аът-биле шаннаткан.

Чаа азер, чүгеннир, чараш ак-ой аът муиган, налы-харыы элээн дүгүй бергеи-дээ болза, бөдүнүн кашпагай, эрееи кончуг кестүр кижи-биле колхозтуң конторазынга ужуражып хөөрешкен мен.

— Теле-Хөлдүң Телиг-Каът аксында кыштаамда кыштап тур мен. Өшкү мал хая-даш кадыр мастерге таарыжып чүве болгай, ынчангаш ол черге кыштап турарым таварылга эвээс. Амгы үеде байдалым экидир. Кыштагаашкынга бүгү талалыг белеткеиип алыр чанчылдыг кижи мен, ам база белеткезим эки — деп, ол чугаалап эгеледи.

Шынап-ла, кадарчының кыштаанда бедик-бедик даглар, чалыч-хаяларда чүгле те, чүнма маннажып болур хире кадыр черлер бар. Алаш хемниҢ үнүнде ыныыг кадыр чер чөөк. Орта чүгле өскен, төрөөн черн ол, өөреиген кижи мал малдап турар.

— Бо чылын ажыл-ижиниерниҢ түннели кандыг болганыл? — деп, оон сонуургап айтырарымга, ол мынчаар харыызап кагды:

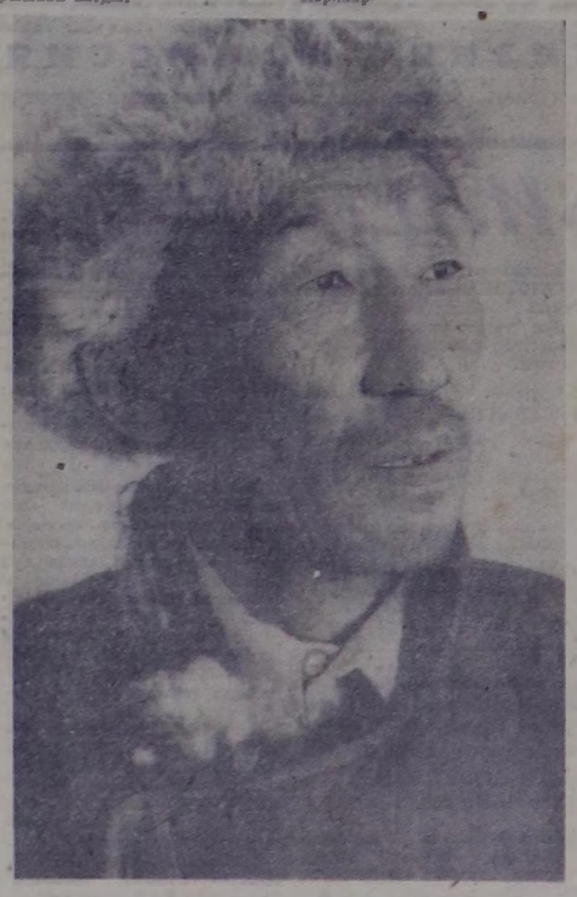

— Колхозчуларның мурнунга доозукчу чылда чүс баш өшкүден 107 аиай камгалап алыр деп бедик хүлээлгеии ап, оон-биле беш чыл планның хуусаа бетинде күүседирип хүлээиген кижи мен, ол хүлээлгем ынчаар күүсеттинди.

Күжүгет Белекович чыдың-на 15—20 тонна сигенни кезип алыр. Кара-Хөлге каан, берге чылдарда шоолуг өът-сиген үнмес, эки сиген кезип алыр черлер белеҥ тывылбас. Ынчалза-даа ол аалдар аразы шыкта дес кажаиы кылып ап, сиген кезер тускай черни аштап, арыглаап, оиу суггарып турарындан оон четчир мал чемин белеткеп ап турар. 1975 чылда 17 тонна сиген, көк-суланы белеткеп алган. Кажаазын шагда-ла септеп белеткээн, ынчангаш аиаа кыш коргунчуг эвес.

— Аиайны ажаары база бир аргалыг. Ол хараганга бодаарга элээн берге, соок база шоолуг шыдавас, чажында ишти-хырны-даа аарый баар, кажаа-хораазының өдээн эки солуурбн. улуг хайгаарал негээр — деп, оон чугаалап олурары чөптүг. А өшкүнү ол канчаар, каяа кадарарын база пат билип, чанчытып калган.

Күжүгет БелековичиниҢ кызымак күш-ажылын чүгле «Кара-Хөл» колхозтуң колхозчулары бедик үнелеэн эвес, а Совет чазак база үнелеп көргеи. Оон хөрээн ам «Күш-ажылчы алдар» орденниҢ III чергезн каастап чөөрүүр. Ол ышкаш «Социалистиг чарыштың тиилекчизи» хөрек демдээн база алган. Күжүгет Белековичиии чоп хүндүлээр, ол Кара-Хөл кодзо Советтиҥ депутады. ЧоннуҢ берген бүзүрелии ол кызымак күүседип чөөрүүр. Чаш аиайларны ажаал өстүрериигe оон кадайы Байырмаа Сыпнаковнаның үлүү улуг. Ол — 10 уругларны кижизиткен Маадыр-ие. Оларның аразында кандыг мергежилдин кижилери чок дээр! Шупту-ла ада-иези дег мактадыг, янзы-бүрү ажылдарда ажылдап турар, а беш кижи школада өөреникчилер.

Колхозтуиуи малын өстүрүп, күрүнеге хөй орулганы киирип берип, келир онгу беш чылда кызымак ажылдаарын ол хүлээиип алган әрес-соруктуг ажылдап турар.

— Өшкү малдың өзүүчели кайгамчык. Ынчалза-даа биске ангор үскаалыг ики хуиаардан эккеп алыры, бо талазыбиле ажылды колхозка чорудары эргежок чүгула — деп, ол түннелинде күзелин илереттн.

ЧУРУКТА: К. Б. Дамдың-Доржу.

Х. МОНГУШТУҢ сөзү болгаш фотозу.

ДАГЛЫГ ЧЕРНИҢ КИЖИЛЕРИ

Ак деп хем бар.
Аажок берт чер.
Чүгүрүктү мунупсунза,
чоруу үнмес,
Чүге дизе,
шаптык-моондак эгээртинмес:
Дүндүк шаар
бедик даглар бажың дозар,
Дүвү чок дег
ханы каннал оруун дүглаар...

...А бистиҥ машинабыс Чодураалыг-Сайырны өрү ийиди, Инек-Даш артын хала чок ажа бээрге, Салим Сүрүүл шүлүкчүүнүң бо одургларын сактып орду. Белеп-селеп машина-даа ашпас кадыр арттың кыры мыя бө. Ону ажаргa-ла — Ак.

— Ажырбас эш, бо арттаи та чеже ашпаан даар мени. Сайырларда малчыннарны эргип, Баян-Бөл, Кошпес баштарынче чоруп түргулаан болдур мен ийин — деп, Сут-Хөл ажылчын кооперациязының автолавказының чолаачы-садыжызы Хомушку Кан-оол бүзүреллиг чугаалап, машинаны үзеңнедир чүткүдүп ор. Ынчаи чоруй машинавыс чиигеш дээш, бурун шагда тывааларның чыып каан оваазының чанынга тура дүштү. Кабинадан үнгеш, чүртүвүстүң чүрүмалдыг девискээрин эргий көрүп, магадаи тур бис. Хомчик бажынче көөрге — Бай-Тайга, куду көөрге, — Бора-Тайга, Кызыл-Тайга. Кайнаар-даа көөрге кадыр-берт даглар. Даглар-да, даглар...

Чүгле-чүгле,
чүгүг күш дег, торазуу чок
Чүрекчилер
ыидыг берттеи сестирн чок.

Удатпаанда доннас кара суг унуп өрү чоктап ора, чайгыс оттеи чедип келдивис. Чадагай кажавда дорала аът, улуг қара шттап өскеи өдектеи эдеш дзор чүү-даа чок. Өгдеи кижи ортузу чаа-ла чедип чоруур пазылыг хераажеи кижи бакылап келгеш дораан-на:

— Оо, автолавка! — деп алгыра берди. Ол дээрге «Алдан-Маадыр» совхоттуң мурнакчы өшкү кадарчызы Күдер-оол Доржуевич Ооржактың хадағы Маспың болду. Мендилеишкеш, чугаалаштывыс. Аалдың улузу дооза кыштагда. Ошкүнү база ында кадарып турар. Бүгүн кыштагже үмер орук казып, аштап турар болду. Дорала аътты ээп аныяк эр Саяи-оол Ондар:

— Ортаа-Сайырда кыштаамдан бадып келдим. Анай кадарып турар кижи мен. Болчашкап чүве дег, садыг-биле утпужуп ноэр, кандыг кончуг акы чүвөл — деп, хөөреп тур.

Удатпаанда улуг кадарчы Күдер-оол, Үстүү-Сайырда серге кадарып турар Бөрген-оол, оларның адазы Ооржак Доржу четкиден келдилер. Сайгаажыышкын карангы дүн болуп ашкылар, ошкү малды хүр, менди кыштагладым, удавас болур СЭКП-ниҢ XXV съездиниҢ төлептиг үзүражыр дээш шак ынчаар ажылдап, чурттап турарлар.

К. ШАҢГЫР-ООЛ.

РЕДАКЦИЯДАН

Тыва чон өшкүнү шаг-шаанлап бээр малдап келген. Олар оон кежинден чамча, чулдургууш, чоорган болгаш өске-даа хепти даарап, хап, аадан, дадаазын чергелиг этти кылып, судунден тарак, быштак, ааржы, ээжегей болгаш өске-даа ак чемни белеткеп, эъдин чип амыдырап чораан. Өшкүнүң чөөгү болгаш дүгү база үнелиг, оон кылган ук чымчак, чылыг, а чеъп болгаш чонак быжыг болур. Өшкү мыйызындаи сыдым болгаш кижен дээги, бижек сывы, сова дээш, чүнү-даа кылыр. Өшкү малдың ажыы улуг. Одар-белчиирге өске малдар дег улуг негелде чок, кадыр-берт дивес.

Чөөн-Хемчик районга 1962 чылда 16832 өшкү турган, ол ам 29028 баш чедир өскен. Ынчалза-даа ук район эрткен чылын өшкү бажын өстүрер планын чедир күүседип шыдаваан. Бай-Тайга 20872 өшкүлүг. Тес-Хем биле Улуг-Хем районнарның кайызынын-даа өшкүзү он мун бичии-ле ажыг. Арткан тос районда каттыштыр үжен-не мун өшкү онаажып турар. Ынчаарга хөй өшкүлүг Бай-Тайга биле Чөөн-Хемчиктиң аразында турар Барыын-Хемчикте ол районнарның кайызыныындан-даа үш-дөрт катап эвээш өшкү бар. А Тес-Хемнин кожазында Эрзин чүгле 1671 өшкүлүг.

1941 чылда Тывага өшкүнүң бажы 428,5 муң чедип турган. Оон соонда эвээжезе-эвээжезе 1952 чылда 170,9 муң, а 1975 чылда 92379 баш арткан. «Россия», «Революцияның чалбыыжы» совхозтар, «Хадын» колхоз чижектиг ажыл-агыйлар өшкүнү шуут малдавастаан. Ол ам Тываның көдээ ажылагый дуржулга станциязында безин чок. Тыва АССР-ниҢ статистика эргелелиниҢ бо чылдың февраль бирдеги медээзин ёзугаар Таңды районда 150, Бии-Хем районда 45, Каа-Хем районнуң үш колхозунда каттыштыр 78 өшкү бар. А республикада оон ннити саны 100513 азы чүс гектар көдээ ажыл-агый ажыглалдыг черге-ле 2,2 баш онаажыр.

Тывага өшкүнү өстүрүп болур, бо талазы-биле таарымчалыг байдалдар болгаш курлавырлар бар. Ынчалза-даа олар бүрүн ажыглаттынмайн турар. Ыланғыя уксаажыдылга, тарыг боозадылга болгаш өске-даа зоотехниктиг ажылдар суля. Бо бүгүнүң дугайында чүнү бодап турар силер? Өшкү ажылының хөгжүвейн турар чылдагаанды чүдеа? Ук айтырыгны чугаалажырынче тускай эртемниглерни, ажыл-агый удуртукчуларын, кижи бүрүзүн чалаадывыс.

Колхозтарда отчёттар болгаш соңгулдалар

ЧЕДИИШКИННЕР БАР-ДАА БОЛЗА

Коллективтиг ажыл-агыйның арнык күштүү, партияның болгаш чазактың хүн бүрүде сегиш салымшкыны база дулаы кедээге кайгамчык улуг социал-экономиктиг чаартылгаларны чедип алырының аргалын берген. Колхозтар ам механизастаттынган кедээ ажыл-агый будурулгелери болу берген, оларның ишпилелиптирген байлаа ковудээн, колхозчуларның амыдыралының денгели белээн, хоорай-биле ноделеннің арагында малгалдар чоорту улам-на эвизеп турар. Бо бүгү байдал «Чодураа» колхозтуң отчёт-соңгулдалыг хуралынга илеткелден-даа, савалдарлан-даа илдең болду.

Бо колхоз—Тес-Хемде улуг ажыл-агый. Ол эрткен чылын барык-ла 500 муң рубль түңнүг орулганы киирип алган. Оон 306 муңу мал ажылындан киргең. Колхозтуң хуваашпас фондузунче 165 муң ааң планда көрдүнгенинден 117 муң рубль хөн акша шилчиттингең. А колхозчуларның социал хандырылга фондузунче киргең акшаның түңү 25000 рубль болгаш. Бо дээрге колхозтуң экономиказының быжыглыр келгенининг дерелиин-дир.

Колхоз тургустунгандан бээр чаагай алды чыл ажа бергең. Эрткен үениң дургузунда малдаа өскең, машина-техникада, тудут-суур-даа ковудээн. Колхозтуң удуртукчуларының болгаш тускай эртемниглерни чүгле дээди болгаш ортумак эртемнег апарган.

Колхозта күш-ажылдың хоочуннары, алдарлыг болгаш хүмүүлүг кижилер ковудеп турар. Иван Данзурунвуң хойжу бригадазының, ол-ла бригадада хойжу Максим Сувандиянын, Чооду Баткар эргелекчилээн Хараал-Тей сүт-бараан фермазы түгле районда эвес, харын республикада сургажаан. Колхоз күрүнеге сүт садар талазы-биле беш чыл планның 134 хуу, ошку өстүрериң 101,2 хуу, эрткен чылын болда мал бажың өстүрериң 100 хуу, хойнуун 108 хуу күүсеткең. Беш чылда төрүүр чүс баш малга оналаштыр чүүл аайы-биле 86 тураганы (1971 чылда 106-ны алган), 73 бынаазы, 87 кулунну доруктуруп алган. Бо болгаш өске-даа чедиишкинер колхоз баштаар черинин ажыл-агыйны шинда партия организациязының удуртулгазы-биле колхозтуң Уставын бүзүгаар башкарып келгенин бадыткан турар.

Эрткен отчёттуг хуралга колхоз баштаар черинин кожингүнүге тос кижи соңгуткан турган. Чооду Баткар, Иван Данзуруң, Серен Шимит болгаш оон-даа оскедер ук ажылга баштарының аргадуржулгазы, мергежилии болгаш хүжүн харамнанмайн келгеннер. Оларның арагында баштаар чер хуралында докламал олурушпас, четпестерни чайладыр талазы-биле сумелии катпас, колхозчуларга үлегер болгаш негелде чок ийи-чаңгыс кижи база турган.

Отчёттуг үениң дургузунда колхозчуларның ишпи болгаш колхоз баштаар черинин хуралдары колхоз Уставын бүзүгаар эртип турган. Ынчалзада-даа доктаалдар күүселдезинин хынаалдазы кошкак болганындан оларның амыдырапга бөттанылгалының четпестер бар. Чижээлээрге, колхозчуларның хуу малын ишпилештиргеи коданнардан аңгылаары, машина-техниканы будурукчулуг ажыглаары, ветеринарлыг ажылдарны эки-шидерең, самчыгдакчыларлан өре-ширеии төлеттиреринг чергелиг айтырылар ам-даа үре ишпитпирдеттинмээн. Оң дугайын хуралга санал берген колхозчулар шүгүмчүдеп, четпестерни чайладырымның арталарын сүмелеп турганнар.

— Малчыннарның ветеринарлыг өөредилгезин бистең

Улусчу чогаадылга фестивалы

УРАН ЫРЛАР КУТТУЛГАН

Тээли суурнуң Культура бажыңынга Бай-Тайга районнуң бот-тывынгыр уран чүүл коруулези эрткен. СЭКП-ниң XXV съездизиниң ажыттынарынга турасказаткан ол коруулеге 10 концерт коллективи, дөрт чүс ажыг кижи киришкен. «Тээли» совхозтуң ажылышчилери «Съездиден съезд чедир» деп кыйгырыг-биле коруулени ажыткаш, бот-тывынгыр аныяк композитор Борис Чамбыттың «Аныяктар—эрестиглер» деп хөөнүң ыры-биле концертин эгелээн.

Партияга, күш-ажылга турасказаткан ырлар, шүлүктер куттулуп, хөй националдыг совет улустуң танцылары бот-тывынгыр артистер билдиглиг ойнап тургусканнар. Оон-биле кады, ынакшыл дутайында, чамдык кижилерниң ажы-чанында, ажылында четпестерни илереткен шоодуглуг чугаалар, басмалар, ыр-кожамыктар база-ла хөй. Районнуң сагылга-чурумнуг күш-ажылчы мурнакчы коллективтериниң бирээзи «Тээли» совхозтуң Ээр-Хавак сүт-баразын фермазының ажылдакчыларының концертиниң программазы партия болгаш күш-ажыл темалары-биле долдунган. Ажылда четпестерни уран дылдың күжү-биле чидиг шүгүмчүлээн шүлүктерни, кожамыктарны олар күүседкеннер. Боттарының чогаадканы «Ээр-Хавак кыстары бис», «Кадайлыг мен» деп кожамыктарны башка ырларда күш-ажылдан оспаксыраар, чалгаа болгаш арагачыларны шүгүмчүлээн.

Районнуң кижи эмнелгезинде бот-тывынгыр уран чүүл доктаамал ажылдап турар. Олар боттарының күжү-биле Тээлиниң Культура бажыңынга темалыг кежээдерни, концерттерни коргүзүп келгеннер. Бо коруулеге база-ла эки белеткенген. Сцена кааспалгазын кайы-даа организациялардан эки тургускан.

Районнуң Культура бажыңының методизи Марра Монгуштуң чогаадын тургусканы «Тыва кызы» деп бедүүн тыва кыстың чоргааралын, аас-кежиин коргүскен танцыны шевертин, чараш кеттинген болук кыстар теп үнүп кээрге, сцена кырында он-базын ховаганнар ужуп турган-биле дөмейле.

Ыракка Кара-Хөл колхозтуң Культура бажыңының (директору Кат Авыр-оол) чанында бот-тывынгыр уран чүүл болүү доктаамал ажылдап турар. Олар малчын бригадаларга концерттиг аалдап барып турарлар. Хоочун тудугжу Хертек Майыраның бызаанчыга, демир-хомуска күүседкен тыва улустуң бурунгу ырларының аллгалары, Борис Ооржактың сыгыды көрүкчүлерин магадаткан. Садыгжы Күжүгет Чорукку «Оюмаа» деп ыры таланчыг ырлаан.

Бот-тывынгыр уран чүүл талазы-биле районда шаандан алдарлаган «Бай-Тал» совхозтуң, «Тээли» совхозтуң Кызыл-Даг салбырының коллективтери бо удаада база организастыг эки белеткелдиг келгеннер. Бай-Тал ортумак школазының башкызы Тойлу Салчак хыдыг хөгжүм ансамблин эки тургускан. Кызыл-дагжылар В. Көк-оол биле С. Ямбынуң «Найырал» деп шинээнден үзүндүнү бедик деңнелге ойнаваннар.

Районнуң уран чүүл коруулезинге бот-чогаадылга коргүзүглери хөй болган. «Мурнакчы», «Кара-Хөл» колхозтарның, «Тээли» совхозтуң Найырал салбырының, «Бай-Тал» совхозтуң коллективтери литература-музыкалыг композицияларны чечен чараш кылдыр, СЭКП-ниң XXV съездизинге үткүштүр совет улустуң кылыш чоруудун турар ажыл-ижи-биле дүүштүр солуп, эки тургусканнар. Чечен чогаалга боттарының күжүн шенеп чоруур аныяк авторлар Борис Чамбыт (культура ажылдакчызы), Тараа Оссур (башкы), Салчак Сарыг-оол (башкы) олар чаа чогаалдарын номчуп, коруукчүлерниң бедик үнелелин алганнар.

Эки талалар-биле чергелештир бот-тывынгыр уран чүүл коруулезинде улуг четпестерниң барын база демделээн. Чамдык организациялар коруулеге киришпээн болгаш кошкак белеткенгеш, организас чок чоруун коргускен. Шуй кадыкшылга школазының коллективи белеткенин алган хиреминде-ле, коруулеге келбээн. Районнуң харылзаа-низас чок чоруун коргускенин демдеглээр апаар.

Коруулеге хөгжүм херекселдеринге ойнаары, хөгжүм-биле ырлар, танцылар үделгези эвээш болганын, чамдык коллективтерниң сцена кааспалгазынче ам-даа чогуур кичээнгей салбайн турарын жюри демдеглээн.

Районнуң бот-тывынгыр уран чүүлүнүң коруулезининг түпелинде бирги черни «Кара-Хөл» колхоз, ийиги черлерни «Бай-Тал» совхоз болгаш районнуң кижи эмнелгезиниң коллективи, үшкү черни «Тээли» совхозтуң Кызыл-Даг салбыры эзелээн. Тиилекчи болган коллективтерге СЭКП райкомунуң, райкүүскомунуң хүндүлел бижиктерин, дипломнарны, ортектиг белектерни тывыскан. Тус-тус жанрлар зайы-биле түпелдерни база үндүрген болгаш бирги, ийиги черлерин эзелээн организацияларга дипломнарны тывыскан. Бот-тывынгыр уран чүүлдүң дыка хөй киржикчилерин болгаш организакчыларын ортектиг белектер, хүндүлел бижиктер-биле шаннаан.

Б. БАРБА.

БИБЛИОТЕКА ХАНДЫРЫЛГАЗЫН УЛАМ ЭКИЖИДЕР

Партияның XXV съездизинге белеткелдиң үезинде Чөөн-Хемчик районнуң библиотекалары ном пропагандазын калбартыр талазы-биле улуг ажылдарны чоруткан. Библиотекалар идей-кижизидилгелиг ажылдың тускай планын ажылдап кылган турган. СЭКП-ниң болгаш Совет күрүшениң ленинчи даштыкы болгаш ишкиги политиказын, коммунистиг тургузуушкунга бистиң чуртувустуң чедишкиниерин, партияның XXIV съездизиниң шиитпирлериниң амыдыралга боттанганын коргускен литератураны болгаш материалдарны пропагандалаары чугула чүүл болган.

Районнуң библиотекалары съездиге белеткелди эки чоруткан. Моон тодаргай чижээн көскү агитациядан көрүп болур. Партийски съездиге турасказаткан ном делгелгелерин чер болганда кылган. «Партияның XXV съездизин төлептиг уткуул», «Съездиден съезд чедир» дээш өске-даа янзы-бүрү делгелгелер бар.

Районнуң барык шупту библиотекаларында В. И. Ленинниң ажылдары, чыындылар, пинтилел-политиктиг литература бар. Библиотекалар боттарының ажылынга доктуладдарны, ном делгелгелерин, дыңнадыгларны, кыстыг номчугаларны, номчулга конференцияларын дээш өске-даа таарымчалыг аргаларны ажыглап турар.

Съездиге белеткелдиң хүнерлиде ажыл-ишке кол черни В. И. Ленин дугайында литература пропагандазы эзелеп берген «Бистиң Ильичивис» (Ак-Даш), «Ленин болгаш аныяктар» (Ишкин), «Ульяновтарның өг-бүлези» (Кара-Чыраа), «Өндүр, бодүүн, эргим» (Алдан-Маадыр) дээш янзы-бүрү стендилер, темалыг полкалар кылдынган. Оон'аңгыда район библиотеказында соогун делгелгелерни организастаан.

Экономика темазынга литература пропагандазынче сагын салышкын улуг. Сүт-Хөлдүң зона библиотеказында «Экономика кижи бүрүзүнүң хереэ» деп темалыг делгелгени кылган. «Беш чыдыг соруглары—экономика», «Экономика—кол политиказ» деп стендилер бар. Ылаңгыя район библиотеказының бо талазы-биле эки ажылын чемделеп болур. «Экономиканы өөрен» деп ниити эге-биле литератураны айтып турар.

Шериг-патриоттуг кижизидилге темазынга литература пропагандазы көскү черни эзелей берген. В. Закруткинниң «Авыралдыг не» деп номунга номчулга конференцияларын организастап эртирген. Ада-чурттуң Улуг дайынының киржикчилери-биле солуп ужуражышкылыпар эрткилээн. Төрээн черни өөредиринге хамаарышкан улуг ажылдарны библиотекалар чорудуп турар.

Күш-ажылчы кижизидилге, эрге-хоойлу кижизидилгези, интернационализм болгаш совет патриотизм темаларын база көскү черни эзелеп турар. Бо талазы-биле хой солуп хемчеглерни районнуң библиотекалары чоруткулаан. Партияның XXV съездизинге СЭКП ТК-ның төлевилелии пропагандалаар, таныштырар ажылды эң чугула чүүл кылдыр көргеш, тускай план үзүтаар ажылдарны чоруткан.

Ажылчы чоннарның библиотека хандырылгазынга кожер библиотекаларны ажыглаары таарымчалыг арга апарган. Ажыл-агыйларга, малчыннар турлагларынга, хову шөлдерде ишчилерге 61 кожер библиотека ажылдап турар. Бүдүүшүнде хүннерде кожер библиотека ажылдакчылары улуг ажылды чоруткан. Чер-черге ыяктыр номчулгаларны чорудуп, таныжылга болгаш чугаалажышкын ажылын чорударынга үлүг-хуузун киргеп.

Районнуң уруглар библиотеказының ажылы аныяк-өскенниң номчулгаже хаара тударындан аңгыда В. И. Ленинниң амыдыралының болгаш ажыл-чорудулгазының үлегерииге уругларны кижизидиринче угланган. Съездиге ут-куштур ажыл бо библиотекада эки тургустунган.

Чөөн-Хемчиктиң библиотека ажылында четпестерни ыыттавайн барын болбас. Библиотекалар аразында социалистиг чарыштыг организастап турары кошкак. Оргкомитет бо талазы-биле дээштиг ажыл чоруттаан. Чыраа-Бажы, Хайыракан, Бажын-Алаак, Хондергей библиотекалары номчукчуларбиле ажылды багай чоруткан. Ниити районга хамаарыштыр адырга, номчукчулар саны болгаш ном бижидери бичии өскен-даа болза, пинтилел-политиктиг литература талазы-биле ном бижидериниң саны кызырыллаан. Библиотека ажылынга хой-ниити организарның талазындан контроль кошкак. Теве-Хая ишкаш улуг суурда библиотека чок боол турарын түүнүн-биле тайылбырлаарыл? Сүт-Хөлдүң зона библиотеказы коргүзүглер талазы-биле багай болган. Оон аңгыда библиотека кадрларын шилип алыр, өөредир айтырыг багай организастаттынган. Бо четпестерни моон соңгаар чайладыры чогуур организардан иегеттинип турар.

Д. ОНДУР

ДЫШТАНЫР ХҮННЕРДЕ

●Февраль 21-де: «Өңүүк» ном магазинниге хоорайның номга интактарның кежээзи болур. Орта хуу библиотекалардан номнар делгелгеэн, чогаалчылар, ном үндүрер черниң, типографияның ажылдакчылары-биле ужуражыышкынары 16 шакта эгелээр.

●Политиктиг Чырыдыышкын бажыңынга хоорайның медицина лекторийи ажыттынар. Чыылганнар чүрек-дамыр аарыгларының айтырыгларының талазы-биле эмчилериниң бесседазын дыңнаар. Оон соонда—медицина темазынга киножурналдар болур. Эгелээри 14 шакта.

●«Геолог» Культура бажыңынга Муса Джалильдиң төрүттүнгенинден бээр 70 чыл болганынга тураскаатканкежээни Горький аттыг библиотеканың ажылдакчылары 19 шакта эрттирер.

●Февраль 22-де: «Енисей» Культура бажыңынга Муса Джалильдиң чогаадыкчы ажыл-амыдыралынга, өлүм чок чоруунга тураскаатканбесседаны Островский аттыг библиотеканың ажылдакчылары 15.30 шакта эрттирер.

●Күш-культура бажыңынга ортумак ооредилге черлериниң аразында хостуг хүрешке мартылдаа 21-де 15.30 шакта, 22-де 10 шакта эгелээр.

●«Тайга» станциязынга хаакка республиканың профэвилел-комсомол кроззунун финалы 11 шакта эгелээр.

ТЕЛЕВИДЕНИЕ

ФЕВРАЛЬ 21-ДЕ МОСКВАДАН

9.50—«Мээң херээм». Уран-чечен өңүүт телефильмниң баштайгы көргүзүлгези. 1-ги сериязы.
11.00—Медээлер.
11.10—А. Барто— «Шүлүктер бижиксээнимде».
11.40—«СЭКП-ниң XXV съездизиниң делегаттарыбиле ужуражышкыны».
11.55—Р. Щедрин — «Баштак кожаннар». Фильм-балет. Өңүүт.
12.15—«Кады ажылдажылга». Өңүүт. Тележурнал.
12.45—«Эртенги почта». Музыкалыг өңүүт программ-

СЪЕЗДИГЕ ТУРАСКААТКАН ДЕЛГЕЛГЕ

Дүүн Кызылдың «Найырал» кинотеатрынга Тываның чурукчуларының СЭКП-ниң XXV съездизинге тураскаатказын делгелгезин ажыттынган. Делгелгени Тыва АССР-ниң Культура министерстводу, Тыва АССР-ниң Чурукчулар эвилелин организастаан. Ында 14 авторлар совет улустуң тургузукчу күш-ажылынга, күш-ажылчы, дайынчы маадырлыг эрткен үезинге, төрээн черинниң каас-чараш бойдузунга тураскаатказын 27 ажылдарны киирген. Ооң иштинде РСФСР-ниң алдарлыг чурукчузу С. К. Ланзының «Тываның шолдериниң ажылышчи херээжениери», «Тываның делгемнери» деп чуруктары, композитор А. Чыргал-оолдуң портреди, Ю. Курскийниң «Трактористер» деп чуруу, Социалистиг Күш-ажылдың Маадыры Д-Н. Ооржактың портреди, Г. Торлуктуң Тыва АССР-ниң алдарлыг тудугжузу О. Кызаңның портреди, Т. Левертовскаяның «Эжишкилер» деп чуруу, И. Салчактың тыва эки турачыларның политругу Байскылаңның портреди. С. Сарыг-оолдуң «Моңгүн-Тайга» деп пейзажы, В. Ховалыгның уран түүлдүң хоочун ажылдакчызы В. Кек-оолдуң портреди, К. Бүлүгүшүң «Ачамның ажыл-ижи» деп чуруу, Г. Суздальцевтиң «Төрээн Тывавыста» деп серизы онзагай черни эдеп, делгелгени утка-шынарлыг, чараш каас болдурган.

Делгелгени Тыва АССР-ниң Министрлер Чөвүлелиниң Даргазының оралакчызы К. С. Шойгу ажыткаш, чурукчуларның съездиге чогаадыкчы ажыл-ижин демдеглеп, байыр чедирген. Тыва АССР-ниң Чурукчулар эвилелиниң баштаар черинниң даргазы С. К. Ланзы делгелгенн чылгапларга таныштырган.

АГААР

Бөгүн республикага эдир булуттарлыг, оскерлиишкин чок агаар болур. Республиканың соңгу районнарынга быскан хар чаар. Хаттың күжү кошкак — секундада 5 — 10 метр. Агаарның температуразы ортумаа-биле 7—12 градус соор.

Кызылга бөгүн 15—17 градус соор болгаш хаттың дургени секундада 5—7 метр болур.

«РОМЕО БИЛЕ ДЖУЛЬЕТТАНЫ» БҮГҮ ДЕЛЕГЕЙ КӨӨР

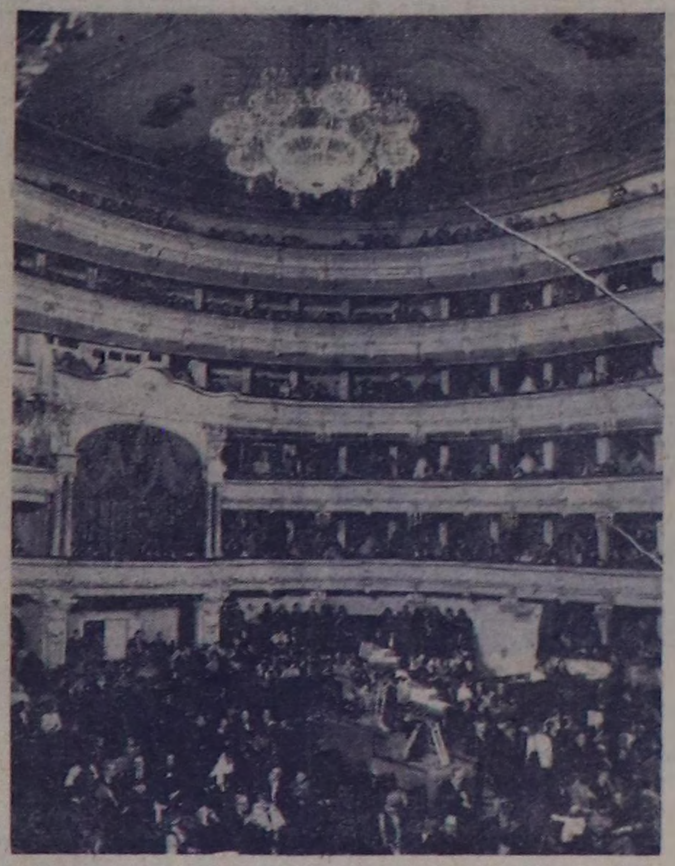

Сергей Прокофьевтиң музыказынга тургускан «Ромео биле Джульетта» деп шинии көргүзер эргени делегейниң чүс чэрби ажыг телекомпаниялары алган. Ону Улуг театрның сценазынга 203 катап үндүрген.

Ол хүн көрүкчүлер залын чыък долган киижилер артистериң тергиин ойназының, эң ыяқгыында кол рольдарның күүседиичилери — Наталья Бессмертнова биле Михаил Лавровскийниң күүселдезин магадап, адыш часкап турган. Ынчалза-даа залдың дал оргузунда чакалыг бедигээште ийи телевизия камераларын, оон өске дөрт камераны көрүкчүлер олурар черлерде тургускан болгаш күштүг лампалар сценаны чырыдып турган.

Ол балетти шуут-ла көрүкчүлер залындан телевизиягa тырттырып, дамчыдып турган. Ону ССРЭ-ниң Күртелерадиозу-биле Барыын Германияның «Телеком» дээр телекомпаниязының аразынга ат салган керээни ёзугаар кылган. Тырттырылга камераларының чанынга совет болгаш англи операторлар турган, ындыг нарын ажылды күүседиринге барын-герман, америк болгаш англи специалистер база ниришиген. Телевидениениң бо ниити херээн Айыыл чок чорук болгаш нады ажылдажылга талазы-биле Хельсинкиге болган Чөвүлел хуралдың түңнел шиитпирин боттандырарынга боттуг салыышкын кылдыр көрүп болур.

Улуг театрның ийи чүс чыл юбилейиниң хүнүнде 300 миллиондан эвээш эвес телекөрүкчүлер чер бамбүрээниң аңгы-аңгы булуңнарынга тургаш-ла, Москвага «кээп», «Ромео биле Джульетта» деп шинии көрүп бооур аргалыг.

ЧУРУКТА: Улуг театрның көрүкчүлер залында. Кол рольдуң күүседикчизи Наталья Бессмертнова көргүзүг соонда көрүкчүлерниң байыр чедиришкинининге харыылап тур.

А. МАКАРОВТУҢ фотозу. ПМА.

Спорт

КРОСС ЭГЕЛЭЭН

Хаанга маңнаарының талазы-биле республиканың профвилел-комсомол кросу «Тайга» станциязының базазында дүүн эгелээн. Ону облпрофсөвүлел болгаш ВЛКСМ обкому эртирип турар.

Бо маргылдаага районнарның, Хову-Аксының, Ак-Довуракның, адырлар айы-биле профвилел обкомнарының, пайысылалдың дээди болгаш ортумак өөредилге черлериниң, «Динамо» спорт шиитилелиниң шилиндек командалары киржип турар. Кросста киржип турар командаларны үш болукке чаргап. Бирги болукте эр-не шыырак хаакчыларлыг Таңды, Бии-Хем районнар, Хову-Аксы, «Динамо» шиитилели киргеп. Ийиги болукте районнарның, дээди болгаш ортумак өөредилге черлериниң, үшкү болукте адырлар аны-биле профвилел обкомнарының шилиндек командаларын киргеп.

Эр улустуң, херээженнериниң, оолдарның болгаш уругларның 3, 5, 10, 15 километрлерге маңнаарының маргылдаалары дүүн болган.

Маргылдаа бөгүн, даарта уламчылаар.

БИСТИҢ КОРР.

«БАЙЫРЛАЛДЫҢ» ЛОТЕРЕЯЗЫ

Частың баштайгы байыралы—Делегей херээженериниң хүнү мартты 8 тооктуузан келген. Ол хүн херээженнерге байыр чедирип, «Байырлалдың» үндүрүлгезиниң лотерея билетин белекке бээрин утпаңар.

Олчалыг билеттерге таваржыр түүлдер: «Жигули», «Москвич», «Запорожец» автомобильдер, пианиолар болгаш телевизорлар, магнитофоннар, радиоприемниктер, электрофоннар, гитаралар, фотоаппараттар болгаш хол шактары, соодукчулар, пылесостар, даарашыр болгаш хеп чуур машиналар, дүк, постел даарап костюмнер болгаш чөөк аржыылдар, чүүл-бүрүү чоорганнар, фабрикага аргаан хевистер, а ол ышкаш 1-деп 200 рубль чедир акшалыг ойнаш алышкынар бар.

Ниитизи-биле эт-херекселдериниң 20436 болгаш акшаның 8325564 ойнаашкынынары таваржыр.

Лотерея билеттерни ажаалга кассаларындан, магазиннерден, харылзаа албан черлеринден, «Союзпечать» киоскилерден, кинотеатрлардан, ниитиниң чемпеннге черлеринден, аэропорттарның болгаш автовокзалдарның кассаларындан садып ап болур силер.

Ойнаашкын тиражы 1976 чыдың марттың 10-да болур.

АЖЫЛЧЕ ЧАЛАП ТУР

Чаа Шагаан-Арыг хоорайга № 21 көжүп чоруур механизастаттынган колоннаны тургузары-биле холбаштар «Тыва тудуг» треске дараазында эрге-дужаалдарга ажылдаар кижилерни чалап тур:

Кол инженер, начальниктиң будурүлге талазы-биле оралакчызы, начальниктиң хандырылга болгаш ниити айтырыглар талазы-биле оралакчызы, кол механик, кадрлар киллизиниң улуг инспектору, секретарь-машинист, склад эргелекчизи;

Будурүлге-техниктиг өөредилгениң начальнигн, начальниктиң оралакчызы, улуг инженер, диспетчер албанының инженери, техникаңың аймыл чок болурунуң талазы-биле инженер;

План киллизиниң начальнигн, экономист, инженер, күш-ажыл талазы-биле улуг инженер;

Кол бухгалтерниң оралакчызы, улуг бухгалтер, сапажылга болүүнүң бухгалтери, кассир;

Участоктар начальниктери, прораптар, мастерлер, нормировщиктер. Ажыл төлевири кылганын барымдаалаар.

Ажылчыннар: бызаңчылар, даңчылар, дуңнаалакчылар, бетонщиктер. Ажыл төлевирин аккорд-шаңнал ёзугаар парид-биле төлээр. 1,3 район коэффициентизин база төлээр.

Бот киижилерни ниити чурттатта чери-биле хандырар, от-буделгилерге квартираны чыл дургузупда бээр.

Келир черлериниң адреси: Кызыл, Красноармейская кудумчузу, № 76. Трестиң кадрлар киллизи. Телефон: 2-32-83.

Чаа Шагаан-Арыг хоорай 18-ки КМК, кадрлар киллизи.

* * *

«Тыва транспорт эргелелиниң» Кызылда тудут-монтаж эргелеи даразында ажылдакчыларны чалап турар: дарган, газ-электри каңнакчы, чолдачылар, дерт-херекселдер сентээр елсарь болгаш Ак-Довурак участогунга улуг ажыл таарыштырыкчызы (ийи ай иштинде квартира тып бээр).

Эргелелдиң адреси: Кызыл хоорай, Заводская кудумчуда 30 дутаарлыг баңнык. № 2 автобус-биле Хлебозавод остановкага чедер. Телефон № 2-25-34, кадр киллизи.

Ада - иелерниң кичээнгейинге

1976 чылдың февральдың 28-те 16 шакта медицина училищезиниң бажыңынга шиити училищениң ада-ие хуралы болур. Ада-иелериниң келири албан. Адреси: Кызыл, Ленин кудумчузу, 2.

* * *

1976 чылдың февраль 28-те эртептиниң 10 шакта Кызылдың № 1 кедээ ортумак профтехучилищезиниң сургуулдарының ада-иелериниң хуралы болуруи дыңнадып тур.

Училище бүгү ада-иелериниң амаа келириги чалап тур.

Дирекция.

Редактор В. С. ШАРАВИЙ.

КИНО

«НАЙЫРАЛ»: «Дац базыңдан кежээки халага чедир» 9.30, 11.25, 13.20, 15.15, 17.10, 21.10 шактарда.

«ПИОНЕР»: № 3 мультфильмнер чыындызы 10.00, 11.30, «Даймн болгаш тайбың» (3-ку серия) 15.25, 17.10, «Петр Мартынович болгаш улуг аныдыралдың чылдары» 13.05, 18.55, 21.15 шактарда.

«КАА-ХЕМ»: «Таныжазы ог-лу» 15.00, 16.50, 18.40, 20.30 шактарда.

«ВОСТОК»: «Ону эртээн бис» 15.00, 16.50, 18.40, 20.30 шактарда.

Кызылдың куравтоинспекция черинин 1970 чылдың июль 13-те Борбак-оол Оржакович Кызаның адынга тывыскан ВВ серизиг 106882 дутаарлыг шынзыдылгазы читкен ужурундан ону күш чок деп санаар.

Редакциянын адреси: индекс 667000

Кызыл, Щетинкин-Кравченко кудумчузу бажың № 3 ТЕЛЕФОННАРЫ: Редакторнуң 2-24-63, редакторнуң оралакчыларының 2-35-24, 2-31-75, пропаганда киллизиниң 2-31-75, харылзалгалыг секретарениң 2-23-54, партийжи аймырал киллизиниң 2-37-13, культура киллизиниң 2-23-54, кодээ ажыл-агый киллизиниң 2-21-47, үлегүр киллизиниң 2-22-64, чагаа киллизиниң 2-41-27, информация база совет тургузут киллизиниң 2-20-60 корректорларның 2-27-41, бухгалтерияның 2-50-22, солун келбейи баргында 2-32-75 телефонче долгаар.

Тираж 16844 ЧАГЫГ № 837.

СОЛУН НЕДЕЛЯДА 6 КАТАП ҮНЕР

Тыва АССР-ниң Министрлер Чөвүлелиниң Ном үндүрер чер. полиграфия болгаш ном садының талазы-биле эргелелиниң типографиязы. (Кызыл, Щетинкин-Кравченко кудумчузу, бажың № 1). ТС—456.

Бүгү чүрттарның пролетарийлери, каттыжыңар!

ШЫН

СЭКП Тыва обкомунуң, Тыва АССР-ниң Дээди Совединиң болгаш Министрлер Чөвүлелиниң органы

№ 44 (10029) | 1976 чылдың февраль 22, воскресенье | 1925 чылдан үнелеттингеш | Өртээ 2 коп.

Даарта—Совет Армияның болгаш Шериг-Далай Флодунуң 58 чыл ою

НАЙЫСЫЛАЛГА БАЙЫРЛЫГ ХУРАЛ

Совет Армияның болгаш Шериг-Далай Флодунуң 58 чыл өөн хойбаштыр найысылалдың ажыкчы чоннар төлээлекчилериниң болгаш Москва гарнизонунуң дайынчыларының байырлыг хуралы февраль 20-де Совет Армияның Төп театрынга болган.

Президиумда — СЭКП ТК-ның Политбюро кежигүнү, ССРЭ-ниң камгалал министри Совет Эвилелиниң Маршалы А. А. Гречко, ССРЭ-ниң Дээди Совединиң Президиумунуң Даргазының эрааичызы Т. Кулатов, СЭКП ТК-ның киидис эргелекчизи Н. И. Савинкин, ССРЭ-ниң министрлери, Совет Эвилелиниң болгаш шеригниң түс-түс кезектериниң маршалдары, партия болгаш совет организацияларның төлээлекчилери. Байырлыг хурады СЭКП-ниң Москва хоорайомунуң секретары Я. А. Борисов ажытkан.

СЭКП ТК-ның Чиңгине секретары эш Л. И. Брежневти баштадыр СЭКП ТК-ның Политбюрозунуң составын хүндүлүг президиумга хуралдың киржикчилери чаңгыс эп-сетилдиг сөңгээн.

ССРЭ-ниң камгалал министриниң орааичызы, курган чер шеригниң Кол командылакчызы армия генералы И. Г. Павловский чылыгаккнарның мурнунга чүве чугаалаан.

СЭКП Төп Комитединге, ССРЭ-ниң Дээди Совединиң Президиумунга болгаш ССРЭ-ниң Министрлер Чөвүлелинге байырлыг чагаазы байырлыг хуралдың киржикчилери дидиктиг адыш часкаашкыны-биле хүлээп аапаан.

(СЭТА).

1976 ЧЫЛ—СЭКП-НИҢ XXV СЪЕДИЗИНИҢ ЧЫЛЫ

СЭКП обкомунда, Тыва АССР-ниң Министрлер Чөвүлелинде, облпрофчөвүлелде болгаш ВЛКСМ обкомунда

ЧАРЫШТЫҢ ЛОЗУҢУ—АЖЫКТЫГ ЧОРУК БОЛГАШ ШЫНАР

Тыва АССР-ниң ажылчы чоннарының 1976 чылда социалистиг чарыжының негелделери

Бүгү совет улус ышкаш, бистиң республиканың ажыл-ишчилери онгу беш чылдың онаалдаларын күүседиргиже СЭКП-ниң XXV съездизинге белеткелдин болдурганы улуг политиктиг болгаш күш-ажылчы көдүрүүшкүнүң байдалында киришкен. Бүдүрүлгениң амыктыгы болгаш ажылдың шынарын бедидери дээш, 1976 чылдың — Совет Эвилелиниң Коммунистиг партизышкын XXV съездизиниң чыынның улус ажыл-агый планын чедиишкиниг күүседири дээш Бүгү-эвилелдиң социалистиг чарыжынга киришкиннээн, олар белиткен социалистиг хүзээгелерни алган.

Ол хүзээгелерни чедиишкиниг күүседирин, чарыштың тиилекчилерни моралдыг база материалдыг шаңнап-мактаарын хандырар соруулгалар-биле СЭКП обкомунуң бюрозу, Тыва АССР-ниң Министрлер Чөвүлели, облпрофчөвүлел болгаш ВЛКСМ обкому республиканың ажылчы чоннарының социалистиг чарыжының негелделерин бадылаан.

• • •

УЛЕТПҮР, ТУДУГ, ТРАНСПОРТ, КОММУНАЛ-АМЫДЫРАЛ, САДЫГ ХАЛДЫРЫЛГАЗЫ

Бүдүрүлгениң ажыктыын бедидериниң, эртем-техниктиг дешпиштеш дүргедедириниң, ажылга шынар көргүзүтлериң экижидериниң талазы-биле социалистиг хүзээгелерни күүседирин хандырган болгаш эң эвээ түңнелдерни чедип алган бүдүрүлгелериниң база организацияларның коллективтерин республиканың социалистиг чарыжының тиилекчилери деп ноор.

Үлетпүр бүдүрүлгелериниң ажылдакчылары продукцияны бүдүрериниң болгаш сайгарарының хемчээлиниң, продукцияның эң чугула хевирлерин ол хевээрлидирин бүдүрериниң, үлетпүр бүдүрүүшкүнүң немелде өзүлдезиниң, күш-ажылдың бүдүрүкчүлүүн бедидериниң, балансында айыткан оруганы талазы-биле, а ол ышкаш дээди болган бирги категорияның продукциязын бүдүрүп үндүрер талазы-биле бедик көргүзүтлерни чедип алыр ужурлуг.

Тудугжуларның соруулгазы болза, тудут-монтаж ажылдарының хемчээлиниң, кол фондуларны ажыглалга киирериниң, тудугның хемчээлдериниң немелде өзүлдезиниң, күш-ажылдың бүдүрүкчүлүүнүң белидерин болгаш оруга алырын, күш-ажылдың бүдүрүкчүлүүн белидерин болгаш оруга алырын хандырган ындыг коллективтерни чарышка тиилээн деп коор.

Транспорттуң ажыл-ишчилери чүктер болгаш пассажирлер сөөртүлгезиниң бедик хемчээлин, ооң немелде өзүлдезин, күш-ажылдың бүдүрүкчүлүүнүң бедидерин, балансында айыткан оруганы алырын болгаш автомашиналарның техниктиг белеңиниң база олардың оруже үндүрериниң коэффициентизин хандырар ужурлуг.

Коммунал-амыдырал хандырыгазының бүдүрүлгелериниң коммунал-амыдырал ачы-дузазын чедирериниң эң улуг немелде өзүлдезин база ооң чаа хевирлерин шиңгээдип алырын, күш-ажылдың бүдүрүкчүлүүн белидерин болгаш орулга алырын хандырган ындыг коллективтерни чарышка тиилээн деп коор.

(Уланчызы 3-ну арында).

Делегаттар съездиже чорупкан

ЧУРУКТА: СЭКП-ниң XXV съездизиниң делегаттарын съездиже үлеп турарының үезинде. Ю. КОСАРЬКОВТУҢ фотозы.

Тываның партия организациязындан СЭКП-ниң XXV съездизинге делегаттар—СЭКП обкомунуң бирги секретары Г. Ч. Ширшин, Тыва АССР-ниң Министрлер Чөвүлелиниң Даргазы М. К. Мендуме, № 48 тудуг эргелелинде бригадир А. Н. Ельпова, СЭКП-ниң XXII съездизи аттыг совхозтуң директору Т. К. Пичен-оол олар дүүн Кызылдан Москваже чорупкан. Делегаттарны үдээриңге Кызыл аэропортунга СЭКП обкомунуң бюро кежигүннери, партия, совет организацияларның харыысалгалыг ажылдакчылары, Кызыл хоорайның ажылчы чоннарының төлээлекчилери келгеп.

Делегацияны съездиже үдээриңге холбашкан митингиге СЭКП обкомунуң бирги секретары, партизының XXV съездизиниң делегады Г. Ч. Ширшин мынча дээн:

— Совет Эвилелиниң Коммунистиг партизының XXV съездизиниче бисти чорудун, партияның Тыва область организациязы биске улуг алдарны көргүзетү. Ленинчи партияның төөгүлүг чыжыкка киржир, ооң эрес-маадырлыг демисели-нин, СЭКП-ниң XXIV съездизиниң шиитпирлерин күүседирге Төп Комитеттиң хой талалыг ажыл-чөрүдүлгезиниң түңнелдерин үндүржүргүже, ол ышкаш партияның иштики болгаш даштыкы политиказын, чуртуң хөгжүдезиниң моон сонгааргы соруулгаларын чугаалажырынга, тодарадырыңга киржир бис.

Бистиң Төрээн чуртувустуң чаагай чорууу, тайбың дээш моган чок ажыл-чорудулгазы дээш, республиканың бүгү талалыг хөгжүдезиниң дугайында ада сагыш салыышкыны дээш партияның Төп Комитединге, эш Л. И. Брежневке бистиң улузувустуң хаяы соруп четтириишкинин бистиң делегаттарывыс Москвага чедирер. Бүгү совет улус-биле кады республиканың коммунистери, ажылчы чоннары онгу беш чылдың соруулгаларын, ам болур XXV съездиниң төөгүлүг шиитпирлерин амыдыралга боттандырарынга белеп дээрзин делегаттар съездиге айыткаар.

Чыыланнар СЭКП-ниң XXV съездизиниң ажылынга үреүүнелдиг киржирин, оруксуур менин-чаагай чоруурун делегаттарга күзээн.

М. ДҮЛҮШ.

Республиканың тудуг организацияларының ажылчыннарын, инженер-техниктиг ажылдакчыларын Тыва АССР-ниң Дээди Совединиң Президиумунуң Хүндүлел бижии-биле шаңнаар дугайында

ТЫВА АССР-НИҢ ДЭЭДИ СОВЕДИНИҢ ПРЕЗИДИУМУНУҢ ЧАРЛЫЫ:

Тудугга хой чылдарда үреүүнелдиг ажылы болгаш тоску беш чылда социалистиг чарышка чедиишкиннери дээш Тыва АССР-ниң Дээди Совединиң Президиумунуң Хүндүлел бижии-биле шаңнаары болза:

Сандан Хонду АДЫЯ —Тес-Хем районнуң «Чодураа» колхозунуң тудугжулар бригадазының бригадири.

Валентина Бичe-ооловна БАРБАК-ООЛ — «Тыва тудуг» трестиң № 48 тудуг эргелелиниң малары.

Павел Иванович БОНДАРЕЙКО — «Тыва тудуг» трестиң эргелекчизиниң орааичызы.

Маадыр-оол Монгушевич ДОСПАЙ-ООЛ — «Тыва кодээ тудуг» трестиң № 586 КМК-зының бызаңчызы.

Чүльдүм-оол Чылбай-ооловна ДОҢГАК — «Тыва тудуг» трестиң «Кызыл тудуг» ТЭ-зиниң даштчызы.

Николай Николаевич ДОМОЖАКОВ— «Тыва сентелге-тудуг» трестиң тудуг көзектер болгаш конструкциялар заводунуң ажылчыны.

Сеңге-оол Сюр-Кареевич НЫРГИТ — «Тыва тудуг» трестиң № 42 тудуг эргелелиниң бызаңчы-даштчызы.

Петр Петрович КАБАК—автомобиль оруктарын тударының болгаш ажыглаарының будурүүгө эргелелиниң бирги ОТЭ-зиниң чолаачызы.

Леонид Сергеевич КАМЗАЛАКОВ — автомобиль оруктарын тударының болгаш ажыглаарының будурүүгө эргелелиниң № 1104 ОУ-нуң начальныгы.

Владимир Иванович МААДЫР-ООЛ — «Тыва көдээ тудуг» трестиң № 585 КМК-зының кол механиги.

Анна Ивановна МАСЛОВА— «Тыва көдээ тудуг» трестиң № 958 КМК-зының шеверменчилер бригадазының бригадири.

Роман Нестерович НЕВОЛИН — «Кодээ электротудуг» ТМЭ-ниң чолаачызы.

Дадар-оол Авалаевич ОПДАР — «Тыва сентелге тудуг» трестиң Өвүрде СТУ-нуң бызаңчызы.

Кызыл-оол Угдешкиевич ООРЖАК — «Тыва кодээ тудуг» трестиң № 463 КМК-зының бызаңчылар бригадазының бригадири.

Александр Андреевич ШАМРИН — «Тыва суг тудуг» трестиң план кылдызының начальныгы.

Тыва АССР-ниң Дээди Совединиң Президиумунуң Даргазы Б. ДОЛЧАНМАА.
Тыва АССР-ниң Дээди Совединиң Президиумунуң Секретары С. КРАСНЫЙ.

Кызыл хоорай, 1976 чылдың февраль 18.

Ш-Б. Х. Серээдарны «Сугга дүшкеннериң амы-тының алганы дээш» медаль-биле шаңнаар дугайында

ТЫВА АССР-НИҢ ДЭЭДИ СОВЕДИНИҢ ПРЕЗИДИУМУНУҢ ЧАРЛЫЫ

Сугга дүшкен уругларның амы-тының алырынга дидим болган эрес-шудургу болганы дээш СЭКП Каа-Хем райкомунуң ийиги секретары Шулуун-Бадыр Хайлыпович Серээдарны «Сугга дүшкеннериң амы-тының алганы дээш» медаль-биле шаңнаар.

Тыва АССР-ниң Дээди Совединиң Президиумунуң Даргазы Б. ДОЛЧАНМАА.
Тыва АССР-ниң Дээди Совединиң Президиумунуң Секретары С. КРАСНЫЙ.

Кызыл хоорай, 1976 чылдың февраль 20.

Э. М. Полякованы Тыва АССР-ниң Дээди Совединиң Президиумунуң Хүндүлел бижии-биле шаңнаар дугайында

ТЫВА АССР-НИҢ ДЭЭДИ СОВЕДИНИҢ ПРЕЗИДИУМУНУҢ ЧАРЛЫЫ

Тыва аптека эргелелиниң системазынга үр чылдарда үреүүнелдиг ажылдааны дээш база төрүттүнген хүнүнден баар 50 харлааны-биле холбаштыр Кызылдың № 1 аптеказының эргелекчизи Эмма Михайловна Полякованы Тыва АССР-ниң Дээди Совединиң Президиумунуң Хүндүлел бижии-биле шаңнаар.

Тыва АССР-ниң Дээди Совединиң Президиумунуң Даргазы Б. ДОЛЧАНМАА.
Тыва АССР-ниң Дээди Совединиң Президиумунуң Секретары С. КРАСНЫЙ.

Кызыл хоорай, 1976 чылдың февраль 20.

Барын-Хемчик съездиден съезд чедир

ШҮГҮМЧҮЛЕКЧИ ЁЗУ-БИЛЕ ҮНЕЛЕВИШААН...

Шала бежээликтей дүрген ужар «ЯК-40» самолёт-биле Кызыл-Мажалыктың сырыга ужуп келгеш коорге Кара-Дагның эдээп дургаар, Хемчиктиң ол-бо талаларында сайгыгааннар сылдыстадыр чырып турар. Кара-Дагның бодундаа, ооң эдээнде-даа бедик ак-ак, хой каът бажыңнар бедип үшүлей берген тургулаарын сайгылаан хереңнеге дораан экерип каар бис. Бо черлер чоокка чедир-ле аалдар чурту, хопаштар турган ээп черлерже болтай. Ам мында «Тыва даг-дүгү» комбинат болгаш Ак-Довуракты бүдүрүлгелерге ажылдап, бүдүрүлгениң болгаш чурттаганың, культура амыдыралдың тудуглары улам калбарып турар.

Барын-Хемчиктиң девискээринге ыыдыг улуг бүдүрүлгени тудуп, ажыглалга кииргени, чүс-чүс чылдарда Кара-Дагга шыгжаттынып чыткан «үүженин» бузуп, тываларның «сынр-даш» деп адаш чорааның даг-дүгүн бүгү чоннуң байлаа болдурганы — чүүле районнуң экес республиканың бүдүрүкчү күштерин хогжүдеринге ажок улуг ужур-дузалыг болган. Сибирьниң күүлүг эвергиязы бистиң республикаже база Ак-Довурак хоорайны дамчыштыр келген. Республиканы чурттуң оске черлерин-биле харылзаштырар инниг автоорук база ону дамчыштыр туттунган.

Тоску беш чыл СЭКП-ниң XXV съездизиниң болгаш партия Төп Комитединиң ооң дараазындагы Пленумнарының шиитпирлерин күүседир талазы-биле оске бүгү черлерде ышкаш, Барын-Хемчиктиң партия организациязында, ооң коммунистеринге болгаш бүгү ажылчы чоннарынга күжелиишкиниг ажыл-иштиң чылы болган. Районга үлетпүр бүдүрүлгезиниң хемчээлин улам остүрбүшаан, «Тыва даг-дүгү» комбинаттың инниг заводунуң тудуун ажыглалга киирери-биле холбаштыр ажок улуг ажылдар чоруттунган.

Бүдүрүлгениң ажыктыын болгаш продукциянның шынарын бедидериниң, коммунистерни бүдүрүлгениң шиитпирлиг участоктарынга таварыштыр тургузуп, оларның авангардчы ролюн күштелдиреринин, социалистиг чарыштың калбак нептерелдиг киидыр организастаарының айтырыглары партия организацияларының кичээнгейинин төвүнде. Бо-даа база өске-даа айтырыгларны СЭКП райкомунуң пленумнарында, бюро хуралдарында болгаш коммунистерниң хуралдарында доктаамал чугаалажыр, оларга хүлээп алган шиитпирлериниң күүседезин организастап келгеш.

Парторганизацияларның организажчы болгаш политиктиг шудургу ажылының база ажылчыннарның, инженер-техниктиг ажылдакчыларның эрес-маадырлыг күш-ажылынга ачылында районга үлетпүр бүдүрүлгезиниң хемчээли ийи катап өскен, ынчаштаа чылда ортумаа-биле 20,6 миллион рубль түңнүг продукцияны бүдүргеш, сайгарып турар апарган.

Инниг-биле районнуң бүдүрүлгелери тоску беш чылың планын эрткен чылдың октябрь 25-ке чедир күүседипкеш, чыл төнчүзүнге чедир 3 миллион ажыг рубльдиг продукцияны сайгарган. Кызыл-Мажалыктың түүйбу, үс заводтары, «Сельхозтехника» салбыры, мыш ажыл-агыйы, амыдырал хандырыга комбинады ышкаш коллективтер тоску беш чылда шудургу ажылдан, планның онаалдаларын хуусаа бетинде күүсеткен.

Ак-Довуракның «Тыва даг-дүгү» комбинадының инниг эдээнiң тудуу-биле холбаштыр бо хоорайга болган көдээ суурларга тудут талазы-биле эрткен беш чылда ажок улут ажылдар чоруттунган.

Бүдүрүлгениң ажыктыын болгаш продукциянның шынарын бедидериниң, коммунистерни бүдүрүлгениң шиитпирлиг участоктарынга таварыштыр тургузуп, оларның авангардчы ролюн күштелдиреринин, социалистиг чарыштың калбак нептерелдиг киидыр организастаарының айтырыглары партия организацияларына киирип, барык-ла муң хире өг-буле чаагайжыды тудунган бажыңнарже көжүп киирип, боттарының чурттарга байдалын акыжиткен.

Комбинаттың инниг эдээнiң тудуунуң талазы-биле нарын, улуг ажылдар районнуң партия организациязынга шыңгыы шылгалга боон келген. Бо улуг тудут бүгү улустуу болу берген, боже барыкла чурттуң булуң бүрүзүнден хой национал чоннуң төлээлекчилери чедип келген, кандыг-даа бергелерге торлуш дивейн чаңгыс кижи дег эвилеп, эрткен беш чылда продукция бүдүрериниң хемчээли ийи катап өскен. Чижээ, эрткен беш чылда продукция бүдүрериниң хемчээли ийи катап өскен, ынчаштаа чылда ортумаа-биле 20,6 миллион рубль түңнүг продукцияны бүдүргеш, сайгарып турар апарган.

Инниг-биле районнуң бүдүрүлгелери тоску беш чылың планын эрткен чылдың октябрь 25-ке чедир күүседипкеш, чыл төнчүзүнге чедир 3 миллион ажыг рубльдиг продукцияны сайгарган. Кызыл-Мажалыктың түүйбу, үс заводтары, «Сельхозтехника» салбыры, мыш ажыл-агыйы, амыдырал хандырыга комбинады ышкаш коллективтер тоску беш чылда шудургу ажылдан, планның онаалдаларын хуусаа бетинде күүсеткен.

Ак-Довуракның «Тыва даг-дүгү» комбинадының инниг эдээнiң тудуу-биле холбаштыр бо хоорайга болган көдээ суурларга тудут талазы-биле эрткен беш чылда ажок улут ажылдар чоруттунган.

Бүдүрүлгениң ажыктыын болгаш продукциянның шынарын бедидериниң, коммунистерни бүдүрүлгениң шиитпирлиг участоктарынга таварыштыр тургузуп, оларның авангардчы ролюн күштелдиреринин, социалистиг чарыштың калбак нептерелдиг киидыр организастаарының айтырыглары партия организацияларына киирип, барык-ла муң хире өг-буле чаагайжыды тудунган бажыңнарже көжүп киирип, боттарының чурттарга байдалын акыжиткен.

Комбинаттың инниг эдээнiң тудуунуң талазы-биле нарын, улуг ажылдар районнуң партия организациязынга шыңгыы шылгалга боон келген. Бо улуг тудут бүгү улустуу болу берген, боже барыкла чурттуң булуң бүрүзүнден хой национал чоннуң төлээлекчилери чедип келген, кандыг-даа бергелерге торлуш дивейн чаңгыс кижи дег эвилеп, эрткен беш чылда продукция бүдүрериниң хемчээли ийи катап өскен. Чижээ, эрткен беш чылда продукция бүдүрериниң хемчээли ийи катап өскен, ынчаштаа чылда ортумаа-биле 20,6 миллион рубль түңнүг продукцияны бүдүргеш, сайгарып турар апарган.

Инниг-биле районнуң бүдүрүлгелери тоску беш чылың планын эрткен чылдың октябрь 25-ке чедир күүседипкеш, чыл төнчүзүнге чедир 3 миллион ажыг рубльдиг продукцияны сайгарган. Кызыл-Мажалыктың түүйбу, үс заводтары, «Сельхозтехника» салбыры, мыш ажыл-агыйы, амыдырал хандырыга комбинады ышкаш коллективтер тоску беш чылда шудургу ажылдан, планның онаалдаларын хуусаа бетинде күүсеткен.

Районнуң партия организациязы үлетпүрүң, көдээ ажыл-агыйының болгаш улус ажыл-агыйының . оске-даа адырларының ажыл-ишчилериниң ортузунга «өвээш чарыгдалдыг, эки шынарлыг хой продукцияны Төрээн чуртка бээр!» деп лозуң-биле социалистиг чарышты дээштиг, калбак пептерелдиг кылдыр организастаар талазы-биле чамдык ажылдарны чорутkан. Иниттзи-биле районда 4 муң ажыг ажыл-ишчилер социалистиг чарышта хаара туттунган, 72 коллектив, звенчег, участок, ферманың багай эвес көргүзүтлерин чедип алган. Чижээ, «Шекпээр» совхозтуң Сут-Кажаа сүт-бараан фермазы, Бичe-Тейиниң хойжу бригадазы көдээ ажыл-агый продуктуларын бүдүрер болгаш садар талазы-биле чамдык бригадалар, фермалар багай эвес көргүзүтлерин чедип алган. Чижээ, «Шекпээр» совхозтуң Сут-Кажаа сүт-бараан фермазы, Бичe-Тейиниң хойжу бригадазы көдээ ажыл-агый продуктуларын бүдүрер болгаш садар талазы-биле беш чыл планын хуусаа бетинде күүсеткен.

Районнуң партия организациязы үлетпүрүң, көдээ ажыл-агыйының болгаш улус ажыл-агыйының . оске-даа адырларының ажыл-ишчилериниң ортузунга «өвээш чарыгдалдыг, эки шынарлыг хой продукцияны Төрээн чуртка бээр!» деп лозуң-биле социалистиг чарышты дээштиг, калбак пептерелдиг кылдыр организастаар талазы-биле чамдык ажылдарны чорутkан. Иниттзи-биле районда 4 муң ажыг ажыл-ишчилер социалистиг чарышта хаара туттунган, 72 коллектив, звенчег, участок, ферманың багай эвес көргүзүтлерин чедип алган. Чижээ, «Шекпээр» совхозтуң Сут-Кажаа сүт-бараан фермазы, Бичe-Тейиниң хойжу бригадазы көдээ ажыл-агый продуктуларын бүдүрер болгаш садар талазы-биле чамдык бригадалар, фермалар багай эвес көргүзүтлерин чедип алган. Чижээ, «Шекпээр» совхозтуң Сут-Кажаа сүт-бараан фермазы, Бичe-Тейиниң хойжу бригадазы көдээ ажыл-агый продуктуларын бүдүрер болгаш садар талазы-биле беш чыл планын хуусаа бетинде күүсеткен.

Районнуң партия организациязы үлетпүрүң, көдээ ажыл-агыйының болгаш улус ажыл-агыйының . оске-даа адырларының ажыл-ишчилериниң ортузунга «өвээш чарыгдалдыг, эки шынарлыг хой продукцияны Төрээн чуртка бээр!» деп лозуң-биле социалистиг чарышты дээштиг, калбак пептерелдиг кылдыр организастаар талазы-биле чамдык ажылдарны чорутkан. Иниттзи-биле районда 4 муң ажыг ажыл-ишчилер социалистиг чарышта хаара туттунган, 72 коллектив, звенчег, участок, ферманың багай эвес көргүзүтлерин чедип алган. Чижээ, «Шекпээр» совхозтуң Сут-Кажаа сүт-бараан фермазы, Бичe-Тейиниң хойжу бригадазы көдээ ажыл-агый продуктуларын бүдүрер болгаш садар талазы-биле чамдык бригадалар, фермалар багай эвес көргүзүтлерин чедип алган. Чижээ, «Шекпээр» совхозтуң Сут-Кажаа сүт-бараан фермазы, Бичe-Тейиниң хойжу бригадазы көдээ ажыл-агый продуктуларын бүдүрер болгаш садар талазы-биле беш чыл планын хуусаа бетинде күүсеткен.

Партияның XXV съездизиниң чаа-чаа күш-ажылчы чедиишкиннер-биле уткувушаан, СЭКП ТК-ның декабрь (1975 чыл) Пленумунуң шиитпирлерин, аңаа партия Төп Комитединиң Чиңгине секретары эш Л. И. Брежневтиң чугаазында айыткынган түүлдерин, 1976 чылда Бүгү-эвилел социалистиг харылзаалгазының дугайында СЭКП ТК-ның, ССРЭ-ниң Министрлер Чөвүлелиниң, ВЦСПС-тиң болгаш ВЛКСМ ТК-ның докладының удурткага болдурганы, Барын-Хемчиктиң коммунистери болгаш бүгү ажылчы чоннары боттарының мурнунга салдынган соруулганы күүседиргиже долу шиитпирликтер.

Ш. КУУЛАР,
СЭКП Барын-Хемчик райкомунуң бирги секретары.

КОМСОМОЛЧУЛАРНЫҢ ЭГЕЛЭЭШКИНИН ДЕТКЭЭН

Кызылда дааранылга фабриказының аныяк ажыл-ишчилери онгу беш чылдың баштайгы үннеринден эгелеп күш-ажылды коммунистиг ёзуу-биле көөр, ажылдың бедик будүрүкчүлүүн чедип алыр, будүрер продукцияның шынарын экижидер дээш социалистиг чарышты калбарткан.

Аныяк ажылчыннар Вера Довгак, Елена Полякова, Светлана Ховалыг онгу беш чылды үш чылда доозар деп шиитпирлээннер. Оларның эгелээшкинин фабриканың ажылчыннары түүдүгүзүүн деткээн болгаш 44 кижи боттарының социалистиг хүзээлгезин эде көрүп, беш чылды дөрт чыл шиитпирлээннер.

ВЛКСМ обкомунуң бюрозу комсомолчуларның болгаш аныктарның будүрүлгезиниң ажыктыг чоруун, продукцияның шынарын бедидерингe киржилгезин бедип-биле үнелеп көрүп, аныяк даараныкчыларның эгелээшкинин деткээн.

Барын-Хемчик съездиден Ак-Довурак съезд чедир

★ 1975 чылда улус ажыл-агый планын хуусаа бетинде күүседири болгаш тоску беш чылды чедишкинниг доозары дээш Бүгү-эвилел социалистиг чарыжынга эң-не бедик көргүзүглерни чедип алганы дээш Ак-Довурак хоорайны СЭКП ТК-ның, ССРЭ-ниң Министрлер Чөвүлелиниң, ВЦСПС-тиң болгаш ВЛКСМ ТК-ның шилчиир Кызыл тугу-биле шаннаан.

★ ССРЭ-ниң Тудуг материалдары үлетпүрүнүн министерствозу болгаш тудугнуң, тудуг материалдар үлетпүрүнүн ажылдакчыларының профэвилел Төп Комитеди 1975 чылдың IV кварталының чарыжынга «Тыва даг-дүгү» комбинаттың коллективи бирги черни ээлээнин дыннаадып, ол министерствонуң болгаш профэвилел ТК-ның шилчиир Кызыл тугун тыпсыр шаптырын хүлээп алган.

САННАР БӨЛГАШ ФАКТЫЛАР

★ Ак-Довуракты үлетпүрү беш чылда пландан ажыр 3 млн. ажыг рубльдиг продукциязын бүдүрген болгаш сайгарган.

★ Хоорайның чогаадыкчыларының кииргени 652 саналдарындан 1 млн. 168 муң рубльдиг экономиктиг ажыы алдынган.

★ Тоску беш чылда 36,7 млн. рубльдиг капитал салыышкынмары шиңгээдип аялынган. Ол аъзырге сескн беш чылдыындан 2,7 катап хөй-дүр.

★ Эртнен беш чылда «Тыва даг-дүгү» комбинаттың үүрмектеп сорттаар комплекизи, амыдырал хандырылга комбинады, районнуң харылзаа конторазы, холушкак бараанналр силады, Культура ордузу, 140 уруглаар турар ясли-сад, профилаторий, 16 садыгны амылдаар ийи магазин, 30 муң дорбеанчын метр чурттарга шелү амыгларга киргем.

★ Планган ажыр 502 муң рубльдиг продукциязы бүдүрүтүнген болгаш сайгартынган, 1321 тонна даг-дүгүн чүрт пландан ажыр алган, планнан амыр 99500 тонна улус ажыл-агыйының чүүктери сөөртүнгем.

★ 1975 чылда Ак-Довурак хоорайга 161 муң литр кыварчаар материалдар, 652 тонна хөмүр-даш, 930 муң квт-шак электроэнергия, 83 муң рубльге дүгүйлер камнап алдынган, 178 чаартыкчы саналдардан 241,6 муң рубльдиг экономиктиг ажыы алынган.

★ Комбинаттың ийнги эзлчээнниң кол чорпузунда 1793 кубометр эптеп салыр демир бетон бээгаш 5984 кубометр бетон салдынган.

ТЕХНИКТИГ ДЕПШИЛГЕГЕ ҮНДЕЗИЛЕП

Бистиң «Тыва даг-дүгү комбинаттың баштайгы эзлчээн ажыгналга кииргеннигден бээр 11 чыл чаа-да апкан. Эрткен беш чылга хамаарышкан үе будүрүлгенин ажыл-чорудулганын бүгү тала-биле сайзырангайжыдары дээш ажыл-чыпларның, инженер-техниктиг ажылдакчыларының, албан-хаакчыларын эрес-шудургу ажылдаанывыын үези болган.

СЭКП-ниң XXIV съездизиниң шиитпирлерин күүсетпиваан, бистиң коллектив будүрүлгениң техниктиг эде чеп-сегленишкинниң болгаш сопиал хогжулдениң планнарын чогаадып тургускаш, оны амыдралга боттандырарынче күштүг мобилизастаап турган. Ук планнарның күүселдениң комбинаттың партия комитедим контролдаан келген.

Эртнен беш чылдарда будүрүлгениң дериг-херекселдерин болгаш технологизиин сайзырангайжыдар талазы-биле хөй хемчеглерни алган. Чижээ, 200 ажыг единица бедик будүрүкчүлүг дериглелерни шиңгээткен, технологтуг 16 шугумну, тургузуглаларны чаарткан. Ооң ачызында чылдың-ны 1 млн. рубльге деннежир экономиктиг ажыкты алыр арга тургустунган.

Комбинат беш чыл планның хуусаа бетинде, 1975 чылдың октябрьда күүседкен. Ол үеде балтайгы эзлчээнниң толевилел күүүзү 3 катап ашкан. 1970 чылдың деңнелиинден даг-дүгү будүрери ийи ажыг катап угатткан, а күш-ажылдың будүрүмчүзүү 46 хуу бергэн. Бо үеде бистиң ажылывыска коз уламышкын болза эртем-техниктиг депшилгени дүргедикириве үндезилеп будүрүлгениң ажыктыын бедидеринге айтырыглаан комплекстиг шиитпирлээри болган. Ынчаарга ол дээрге үр үениң перспективтиг айтырыы болганда бо беш чылда база ол утпаныышкын-биле ажылдаар апаар бис. Ажыктыг чоруктуп болгаш ышнарның беш чылында адырның «ВНИИпроектасбест» институду-биле кады ажылдап кылганывыс үр үениң планы—1990 чылга чедир даг-дүгү үлетпүрүнүң ажыктыын бедидеринин планын боттандырарыпкын хемчеглерин алыр бис. Ук планны ССРЭ-ниң Тудуг материалдары үлетпүрүнүң министерствозунуң коллегиязы чүүлдүдеп бадылаан.

Бо беш чылдың сорулгаларын чугаалаар бетинде техниктиг депшилгеш дүргедедир талазы-биле бистиң комбинатка чоруткан ажылдарның чамдык талаларын кажы көргүзейн. Маңаа хамыктың мурнай эртем-шинчилел институттары-биле будүрүлгениң харылзаазы улам быжыкканын демдеглеп болур. Москваның даг институду-биле харылзашканывыс түңнелинде комбинатка даг ажылдарын чоруларының таарымчалыг схемазын чогаткан. Ук схема руда курлавырын остүрериниң болгаш комбинаттың күүүзүн удаттырарының чаа арга-ларыны айыткан. «ВНИИпроектасбест» болгаш Свердловскиниң даг институттары бүгү марканың бедик сорттуг даг-дүгүн механизастаап арга-биле тыпкан рудадан арылаарының технологизиин сайзырангайжыдарыга дузалаан. Ооң мурнунда рудунче руда ниидиш тывар 250 ажылчыннының тудуп турган бис. Ук чаартылганы шиңгээткенинден чылда-ла 600 муң рубльдиг каминалгазы алдынып турар.

Эртемге үндезилеттинген чаа арганарны ажылгаар чорудар комбинаттың бодунга шинчилел болуктерин, төлевилелконструктор бюрозун, чаа техника шиңгээлириниң участогун, экономиктиг анализ болган КЭО болууш, саналга машиналарының станциязын тургузарынга чедиргеп. Технологиянын чамдык айтырыгларын шенээри-биле дүржүдга-шевелде херекселдерин будүрүлге шөлүнге тургузуп, ажылдарының уг-шинн тодарадыг турар. Чижээ, эң бедик сорттуң ПРЖ-0, ПРЖ-1-75 марколыг даг-дүгүн арылаарының технологизиин таарыштырарын, белен продукциянын кайдыг-даа холуксаа чок болуруп чедип алырын, даг-дүгүн решина-корд контейнерже савалаарын ынчаар шиитпирлээн.

Бо бүгүге чаартыкчылар болган чогаадыкчылар шимчээшкинин улуг рольду ойнап турар. Эрткен беш чылда чаартыкчы 2 муң хире саналды будүрүлгеге шиңгээткен, ооң ажыы улуг болган. Мурнаткы дүржүлганы вентередип, социалистиг чарыпты калбарткапындан комбинаттың ыыка хөй ажылчыннары 4—4,5 чыл иштинде беш чыл планның күүсеткен. Чижээ, регулировщик А. Седип, чолаачы С. Туровец, дериглелер машинизи М. Уйнукпан, экскаватор машинизи А. Чакиров болган өскелер-даа бош чылдың гвардейжилери болган.

Будүрүлгениң техниктиг деңнелиин ♦ бедиткеш ажылчорудулганың бүгү талаларынга чаагай салдарны чедиргеп. Продукция будүрериниң темпилери чылдың-на өзүлделиг болган. Комбинаттың экономиктиг коргүзүү база экижээн. Будүрүлге планда кордугнеш бэлүглер карылгалыг будүрүлгеге шиңгээткеш, ооң ажыы улут болган. Мурнаткы дүржүлганы вентередип, социалистиг чарыпты калбарткапындан комбинаттың ыыка хөй ажылчыннары 4—4,5 чыл иштинде беш чыл планның күүсеткен. Чижээ, регулировщик А. Седип, чолаачы С. Туровец, дериглелер машинизи М. Уйнукпан, экскаватор машинизи А. Чакиров болган өскелер-даа беш

Даарта—Совет Армиянын болгаш Шериг-Далай Флодунуң хүнү

Кызыл Туктуг Кара далай Флоду. Кара-далайжылар СЭКП-ниң XXV съездизин дайынчы үеболгаш политиктиг өөредилгеге тергиин чедишкиннер-биле үткүп турарлар. Кораблдерниң болгаш кезектериниң дайынчы безеткелиг күштелдирери, дайынчы өөредилгениң соруулгаларын күүседир шынарын экижидери—оларның хүлээлгези деп чүвени далайжылар мык билир.

ЧУРУКТА: далайның чадаг шериглери атака үезинде.

Ю. ИЛЬЕНКОПУҢ фотозу. (СЭТА-ның фотохрониказы).

МААДЫРЛЫГ БОЛГАШ ТИИЛЕТТИРБЕС

К. С. МОСКАЛЕНКО, Совет Эвилелиниң Маршалы СССР-ниң камгалал министрининң оралакчызы

Даарта, февраль 23-те, бүгү совет улус, Чеңсектиг Күштерниң дайынчылары, социализмниң аксы-дузма чурттарының ажылчы чоннары Совет Армиянық болгаш Шериг-Далай Флодунуң хүнүн байырлалдыг-биле демдеглээр. Совет Чеңсектиг Күштер 58 чыл дургузунда бистиң улустуң чонтадыкчы күш-ажылын, Улуг Октябрьның чаазын алмышкыныварын серемчилеп, социализмни болгаш бүзүредиг камгалап турар.

Совет Армиязының болгаш Шериг-Далай Флодунуң 58 чыл оюн кайгамчыктыг болуушкуруун—СЭКП-ниң XXV съездизиниң ажыттынар хүнүнүң бүдүүлүүнде демдеглеп турар. Ук съезд совет улустуң эрес-маадырлыг күш-ажылының түңнелдерин үндүрер, эртикеп беш чылда партияның күжениишкиниг ажыл-чорудулганының түңнелин бүгү талалыг болгаш ханы анализээр, коммунизм дургузуушкунуна, тайбыңны болгаш улустар арасынга аймыл чок чорукту быжыглаары дээш демдеглеге чаа-чаа соруулгаларны тодарадыр.

Совет Чеңсектиг Күштер—Октябрьның социалистиг Улуг революциязының түңнели. Ажылчыны аңгының болгаш бүгү ажылчы чоннарның эң эки революсчу чаңчылдарын бодунга сиңирип алган. Чеңсектиг Күштер чаа хевирниң армиязы, хосталган ажылчыннарның болгаш тараачыннарның армизы кылдыр тыптып келген, ол болза тиилеп үнген пролетариатлыг күрүнеэзин империалистиг агрессорларның чиженишкиннеринден камгалаар соруулгалыг.

Бодунуң алдарлыг бүгү төөгүзүнүң дургузунда Совет Чеңсектиг Күштер Төрээн чуртунуң тайбың күш-ажылын карак огу дет камгалап келген. Хамааты болгаш Ада-чурттуң дайынчарының аарберге шыгладаларының хүнеринде олар социалистиг Төрээн чуртунуң камгалакчылары болуур бедии адын алдарлы-биле бүзүреткеннер.

Ада-чурттуң Улуг дайынның бүгү делегейге төөгүзүг тиилелге-биле дооскан, совет улус хоогураап ажыл-агыйын катап дургузары-биле тайбың күш-ажылче бир деминг киривкен. Ол даарге эң берге болгаш чарын соруулга турган. Ынчалзажок совет улус Коммунистиг партиязының удургулгазы-биле чораан, бодунуң эрес-маадырлыг күш-ажылынга-биле чүгле катап дургузуушкунну эвес, а улус аймак-агыйын улам ыцай хогжүдерин кыска хуусаада хандырган.

Ынчалзажок империалистиг күрүнелериниң реаксылыг биргаш агрессиялыг бодуктери тоңгунуң боттуг хогжүдезиниң чорудулгазын тоож көрбейн, делегей социализмниге болгаш оон кол күжү—Совет Эвилелиниге удур үзаныышкыны алган. Шак ынызыг байдал чурттуң камгалаанар аргазын быжыглаарынче кошкаш дивес кичээнгейин салырын шыгзыны-биле негеп келгеп. Кыска хуусаада идрогуг чеңсектиг тургускан.

Ынызыг аймыгыг байдал Совет Чеңсектиг Күштериниң чаа болгаш эң кол хевирн бодур стратегиг чергениң ракета шериглерин тургузарын база негеп келген.

Бистиң Чеңсектиг Күштеривис амгы үениң ракета-ядролуг чеңсектери-биле, үзүр түүл, шериг-далай, куйыктыг танк артиллериязы болгаш өске-даа дайынчы техниканы-биле хандыртынган. Чеңсектиг Күштериниң бүгүде хевирлериниде боттуг өскерилгелер болгулаан болгаш болуп турар.

Чаңгыс чижек. Амгы үениң дивизиязы Ада-чурттуң Улуг дайынының үезинде турган дивизиязы таныктар талазы-биле 16 катап, куйыктыг транспортёрлар талазы-биле 37, автоматтыг чеңсек-биле 13 катап, радио харыылаашың чеңсектериниң талазы-биле 5 катап ажыы турар болгаш ол техниканың шынары дедиевир чок. Чеңсектиг Күштериниң ялыг-бүрү хевирлериниң кезектериниң болгаш каттыжымышкыныварының дайынчы арга-шинээзи хемчээл чогубиле өскен.

Шериг-техниктиг аргаларның канчаар-даа аажок өөрүшкүүр Чеңсектиг Күштериниң чүгле дайынчы күүзүн коргузуп турар болбайбаан. Колда чүве кижилерде, күүзүг дайынчы техниканы болгаш чеңсектериниң чон ажыглап билир кижилерден хамаарыыр. Совет чылдарда хууда состав шинвар талазы-биле бага эскерилтеп. Амгы үеде дайынчыларның бирыы 100 хуулу дээш, ортумак болгаш долу эвес ортумак эртеминиг. Чеңсектиг Күштериниң ыяштыг өзээ коммунистер болуп турар. Олар комсомолчулар-биле кады шериг албанныларының бүгү санының 20 хуузу болуп турар.

Онгу беш чыл бистиң күрүнеэистиг экономиктиг камгаланыр арга-шинээзи улам күштелдирер, оон делегейге алдар-күндүзүн кодурер.

1975 чылдың май айда Совет Эвилели болгаш социализмниң Европада өске-даа чурттары политиктиг база камгалал эвилел болуур Варшава меразының чаргаанар. Ол 20 чыл ажыг үе дургузунда оларның шинти аныыл чок чоруун бизнесчиларының болгаш делегейге тайбыцың камгалаварының чугула фактору болуп келген. Варшава керээ болгаш Экономиктиг дузалажылга чөвүлели дем каттыштырылганы делегей аныдралынга эң күүзүг күүлдерниң бирээзи кылдыр хүүлдурарынга идегин берген.

Совет Эвилели чаз, онгу беш чылче киришкен, оон онаалдаларын СЭКП-ниң XXV съездизин бадылаар. Ол беш чыл коммунизмниң материал-техниктиг базазын тургузуруп-шиитпирел харылаалдарын сайыргайжыдарынга болгаш чаа кижини кижилдерниге, аныдыралдың социалистиг хевирин хогжүдериге чаа үе чаңгыны ажыдар.

Совет Армиязының болгаш Шериг-Далай Флодунуң 58 чыл оюн бистиң дайынчыларывыс дайынчы болгаш политиктиг белеткелге, социалистиг хүлээлгелерни күүседирге. Коммунистиг партияның Чеңсектиг Күштериниң мурнуунга салган кол соруулгаларын боттандыраарынга чедип алган чаа-чаа чедишкиннер-биле үткүп турар. «Чоңнуң тургусканы бүгү-ле чүүлдер бүзүредиг камгалаттынып турар» ужуттуг» деп, СЭКП ТК-ның Чиигзине секретары эш Л. И. Брежнев СЭКП-ниң XXIV съездизиниге Отчет илеткелге демдеглеп чугаалаан. Төрээн чурттуң чеңсектиг камгалакчылары оң сөстерни кажан-даа утпастар.

Армиязының болгаш Флоттуң дайынчылары чаз өөредилгө чылынчы онзагай кедергүүлүг бүү-биле өөренип киргеннер. Олар бүгү совет улус-биле шыны СЭКП-ниң XXV съездизиниң төлептиг утхуурун, боттарының күш-ажылы-биле социализмниң Төрээн чуртунуң күчүзүн улам бедик кедүрерин патриоттуг хүдүлгеге кылдыр көрүп келгеннер болгаш көрүп турарлар.

Бүгү чоннуң ыяшпылы-биле бүргеткен Совет Чеңсектиг Күштер улуг болгаш маадырлыг оруктү эрткен. Олар 58 чыл дургузунда дайынчы албанны ак сеткилдиг эрттирип, боттарының Төрээн чуртунуң аймак чок чоруун бүзүредиг хандырып, Улуг Октябрьның чаазын алмышкыныварын камгалап турар. Олар боттарының тиилеттирбес сүр-күчүзүн коргүүзүнээн, империалистиг агрессорларны чаңгыс удаа эвес чылча шаап келген.

Ленинчи Коммунистиг партияның долганыдыр сырый каттышкан, боттарының патриоттуг хүдүлгезин ыяштыг көрүп келгеннер болгаш көрүп турарлар.

БАЙЫРЛЫГ ХУРАЛ

Февраль 20-де Кызылга Политиктиг чырыдышкын бажыңында, найысылалдың хойнитизиниң төлөлекчилериниң болгаш Ада-чурттуң Улуг дайынының киржикчилериниң Совет Армиязының болгаш Шериг-Далай Флодунуң хүнүнге тураскаатткан байырлыг хуралы болуп эрткен. Хуралдың баштадыр партия ТК-ның Политбюросунуң составын улуг кодуралүүшкүн-биле соңгаан.

Совет Армиязының болгаш Шериг-Далай Флодунуң хүнүнге турасказаткан илеткелди Кызыл хөөрээлиг шериг комиссары Б. А. Озерский кылган.

Хурал соонда улуг концерт болган.

ССРЭ-ниң камгалал министриниң ДУЖААЛЫ

1976 чылдың февраль 22. № 35 Москва хоорай.

Эштер, солдаттар болгаш матростар, сержанттылар болгаш старшналар!

Эштер, прапорщиктер болгаш мичманнар!

Эштер, офицерлер, генералдар болгаш адмиралдар!

Эштер, Чеңсектиг Күштериниң курлавырда болгаш халажылгада турар хоочуннары!

Совет Армиязының болгаш Шериг-Далай Флодунуң 58 чыл оюн бистиң улузувус болгаш оон дайынчыларны кайгамчыктыг болууштынын — СЭКП-ниң XXV съездизиниң ажыттынарының бүдүүзүнде, совет кижилериниң политиктиг болгаш күш-ажылчы идепкейиниң белек кедүрүүшүнүң, социалистиг чарыштың улам кадбарышкыныының байдалында байырлалдыг демдеглеп турар-дыр.

Бистиң Төрээн чуртувус Совет Эвилелиниң Коммунистиг партиязының XXV съездизин болуунуң күштеринии четкеделиишкинниниң байдалында үткүп турар. Эрткен беш чылдың чылдарында социалистиг бүдүрүлгениң хемнээлерин боттуу-биле немей өскен, улус ажыл-агыйының бүгү алыртарының материал-техниктиг базазы быжыккан. Совет эртеминиң болгаш культураның хогжүдезинге, улустуң чаагай байдалын кедүрүнгге бурунгаар чаа базым кылдынган. Социалистиг интилеедиин бүзүлбес чаңгыс эвес, социалистиг нациларниң аксы-дузма эвилели улам-на быжыккан. Чурттуң капиталлар аргазын чогуур дээлелде үдүүн турар.

Партияның XXIV съездизиниң ажылдан кылганы Гайбыцың программазын боттандырар талазы-биле СЭКП ТК-ның болгаш Совет чазактың идепкейлиг, күзел-соруктуг ажыл-чорудулганының ачызында делегейниң дүшкүүрүүг чоруун кошкадырының хөрээ бурунгаарлаан турар. Совет Эвилелиниң даштыкы политика турушгары быжыккын. Делегейде болуушкуннар чорудулгазынга социалистиг дем каттыштырылганының саадары күштелген. Ямзы-бүрү социал тургузуттуг күрүнелериниң аразынга дең эргелиг кады ажылдакыганың харылаазары тавыштыр тургузары делегей аныдыралының чугула демдээ болу бергем.

Ынчалзажок империализмниң даймызырак бөлүктери, реакциянның болгаш агрессияның күштери дүшкүүрүүг чорукту чавырылдырарынга мооңдаатан, делегейниң ойу келген айтырыгларын шинтирлээриин нарыылдырын кызыдыл, дүшкүүрүүг чорукту туруп турар одагларын чүтее хевээр артырарын эвес, харын чаа дайынызырак чөрүүдээрин кыпсын үндүрериң оралдажып турар.

Ол байдалдарда Коммунистиг партия биле Совет чазак чурттуң камгалаанар аргазын быжыглаар дугаймында, Армиязының болгаш Флоттуң дайынчы күүзүүн чогуур дең-зиге тургузар дугаймында үргүлчү сагыш салып турар.

Ленинчи партияның долганыдыр сырый каттышкан, боттарының улузунга кызыгаар чок берээнден Совет Армиязының болгаш Шериг-Далай Флодунуң дайынчылары Варшава керээзиниң чурттарының аяк-дүүмадыжыкы армиялары-биле чангыс-даай дайынчы одуругга турган. Ынчалзажок империалистиг күрүнелериниң, социализмниң болгаш коммунизмниң чонтадыкчы күш-ажылын идепкейиниң белек кедүрүүшүнүң, социалистиг чарыштың улам кадбарышкыныының байдалында байырлалдыг демдеглеп турар-дыр.

Бистиң Төрээн чуртувус Совет Эвилелиниң Коммунистиг партиязының XXV съездизин болгаш күштериниң четкеделиишкинниниң байдалында үткүп турар. Эрткен беш чылдың чылдарында социалистиг бүдүрүлгениң хемнээлерин боттуу-биле немей өскен, улус ажыл-агыйының бүгү алыртарының материал-техниктиг базазы быжыккан. Совет эртеминиң болгаш культураның хогжүдезинге, улустуң чаагай байдалын кедүрүнгге бурунгаар чаа базым кылдынган. Социалистиг интилеедиин бүзүлбес чаңгыс эвес, социалистиг нациларниң аксы-дузма эвилели улам-на быжыккан. Чурттуң капиталлар аргазын чогуур дээлелде үдүүн турар.

Эштер, Чеңсектиг Күштериниң дайынчылары!

Бүгү улустуң дайынзыры-биле — Совет Армиязының болгаш Шериг-Далай Флодунуң 58 чыл оюн-биле силерге байыр чедирип тур мен. Чеңсектиг Күштериниң хууда составы дайынчы өөредилгениң ыяштарын экижидерине, чаа техниканы болгаш боо-чеңсектиг шинээзин алырынга, дайынчы сагыга-чорумну быжыглаарынга, кезектериниң болгаш кораблериниң дайынчы белен чоруун бедидерине улам ыцанны чедишкиннерлиг болуруп күзедим.

Совет Армиязының болгаш Шериг-Далай Флодунуң 58 чыл оюн дамдеглээри-биле дуваарын болза:

1976 чылдың февраль 23-те, чер-чергиин-биле 20 шакта бистиң Төрээн чуртувустуң пайысылалы — маадыр хоорай Москвага, эвилелдешкен республикаларның пайысылалдарынга, маадыр хоорайлар — Ленинградка, Волгоградка, Севастополька, Одессага, Новороссийскиге, Керчиге, маадыр шөвөө Брестиге байырлалдың фейерверкизин кылыр.

Совет Армиязының болгаш Шериг-Далай Флодунуң 58 чыл оюн делгерезиңер!

Маадырлыг совет удуг болгаш оон Чеңсектиг Күштерин делгерезиңер!

Бистиң бүгү тиилелгелеривистиң соруг киприичизи болгаш организаакчызы — Совет Эвилелиниң Коммунистиг партиязы биле Совет чазак чурттуң камгалаанар аргазын быжыглаарын, Армиязының болгаш Флоттуң дайынчы күүзүүн чогуур деңзиге тургузар дугаймында үргүлчү сагыш салып турарывыс хөөрүнээр.

Партияның, Чеңсектиг Күштериниң хууда составының дайынчы өөредилгезиниң ыяштарын экижидерин, чаа техниканы болгаш боо-чеңсектиг шинээзин алырынга, дайынчы сагыга-чорумну быжыглаарынга, кезектериниң болгаш кораблериниң дайынчы белен чоруун бедидерине улам ыцанны чедишкиннерлиг болуруп күзедим.

Совет Армиязының болгаш Шериг-Далай Флодунуң 58 чыл оюн дамдеглээри-биле дуваарын болза:

1976 чылдың февраль 23-те, чер-чергиин-биле 20 шакта бистиң Төрээн чуртувустуң пайысылалы — маадыр хоорай Москвага, эвилелдешкен республикаларның пайысылалдарынга, маадыр хоорайлар — Ленинградка, Волгоградка, Севастополька, Одессага, Новороссийскиге, Керчиге, маадыр шөвөө Брестиге байырлалдың фейерверкизин кылыр.

Совет Армиязының болгаш Шериг-Далай Флодунуң 58 чыл оюн делгерезиңер!

Маадырлыг совет удуг болгаш оон Чеңсектиг Күштерин делгерезиңер!

Бистиң бүгү тиилелгелеривистиң соруг киприичизи болгаш организаакчызы — Совет Эвилелиниң Коммунистиг партиязы биле Совет чазак чурттуң камгалаанар аргазын быжыглаарын, Армиязының болгаш Флоттуң дайынчы күүзүүн чогуур деңзиге тургузар дугаймында үргүлчү сагыш салып турарывыс хөөрүнээр.

ССРЭ-ниң камгалал министри Совет Эвилелиниң Маршалы А. ГРЕЧКО.

ЧАРЫШТЫҢ ЛОЗУҢУ— АЖЫКТЫГ ЧОРУК БОЛГАШ ШЫНАР

Тыва АССР-ниң ажылчы чоннарының 1976 чылда социалистиг чарыжының негелделери

(Этези 1-ги арында).

Садыг ажылдакчыларының социалистиг чарыжының түңнелин көөрде, эрткен чылга удур үүрмектеп садар бараан саарылгазының болгаш шинтиин чемненилгезиниң, бараан саарылгазының вемелде өөлүлеринең хемчээлин, бодуунуң продукциязын бүдүрүш үндүргенинин, кодаа ажылагай продукциязын белеткээшиниң, помнар садыглаанының хемчээлин болгаш күрүне база кооператив садыы-биле хандырганын барымдаалаар.

Социалистиг чарыштың түңнеделерин үндүрер үеде чүгле эттиг, одалганыг, электроэнергияның, ажыл төлевиринең фондузунуң камналгазын, күш-ажыл камгалалының болгаш техниканың аймак чок болдурунун, күш-ажылдың база бүдүрүгенинг сагыга-чорумунуң байлаашын, экономиктиг болгаш профессионал өөредилгени организастаашын, кадрларны белеткээриниң болгаш быжыглаарының талазы-биле хемчеглерни күүседиринин, мурнакчы дуржулганы шептеретке-ли база барымдаалап көөр.

Үлетүүр болгаш транспорт бүдүрүгелериниң, тудуг организациязыларының, коммунал болгаш садыг хандырылгазының бүдүрүгелериниң орту-зунга социалистиг чарыштың түңнелерин квартал саныпла үндүрер. Бирги черлерни эдээн чарыштың тиилекчилеринге СЭКП обкомунуң, Тыва АССР-ниң Министрлер Төвүзелиниң, облпрофчөвүзелдиг болгаш ВЛКСМ обкомунуң шилчимир Кызыл туктарың болгаш бирги чергениң дипломнарын тыпсыр.

Социалистиг чарышка ийги болгаш үшкү черлерни алгылаан комсомолчу аныяктар коллективтерине ВЛКСМ обкомунуң шилчимир Кызыл туктарын тыпсыр.

КОДАА АЖЫЛ-АГЫЙ

Кодаа ажыл-агыйның ажылачылерээниң социалистиг чарыжынга кол коргузуглер болгаш, кодаа ажыл-агыйның ажыглалдыг черлерин эң-не ажыглаашкын турган, кодаа ажыл-агый продукциязын бүдүрериң база садарын ковүдериң, гектар чер бүрүзүнүң дүжүттүүн база интиниң мал ажылынның продуктулуун, экономиктиг ажыктыг чорукту бедидерин, продукциянның шынарын экижидери болуур. Социалистиг чарыштың тиилекчилери деп саналдыр болза:

Районнар талазы-биле:

— Эштин, сүтүг, дүктүг бүдүрелиниң болгаш күрүнеге садарының планнарын база социалистиг хүлээлгелерин күүседкен, эрткен чылдың деңелиңге бодаарга, ол продуктуларны бүдүрериниң 10 хуудан эвээш эвес немелде озуладезин, мыйыстыг бода малды 5,5 хуу, хойну болгаш ошкүнү шинзиг-биле 9 хуу остүрериң чедип алган, кыс малдың баш санын көбүдеткен, малдың чаш толуун алырының база малдың продуктулуун бедидериниң планнарын күүседткен;

— мал чемин белеткээриниге техниканы эң-не бүдүрүкчүлүг ажыглаарын, он хонук дургузунда мал чемин белеткээриниң бедик хуузун хандыртан, мал чемнерин белеткээриниң дешилгелиг аргаметодарын шингээдип алган;

— дүжүт эккээп алышкыныың үезинде агрегаттарны бедик бүдүрүкчүлүг ажыглаарын хандырган, ажмалдарны бедик шынарлыг чорутпуштаан, он хонук дургузунда эң хой шолдуң тарааларын ажаап алган.

Эът, сүт, дүк бүдүрер болгаш садар талазы-биле чыл планнарын база социалистиг хүлээлгелерин күүседирин чедип алган, бо талазы-биле коргузугдерни эрткен чылдыы-биле деңээрге 15 хуудан эвээш эвес ковүдеткен болгаш мыйыстыг бода малдың баш санын 7, хой болгаш ошкүнүң — 10—12 хуу озорин, а ол ышкаш төрүүр малдың баш санының өөлүдезин чедип алган, чаш малды алыр болгаш малдың продуктулуун өстүрериниң талазы-биле хүлээлгелерин күүседткен **ажыл-агыйлары;** мал чемин белеткээриниге техниканы эң эки ажыглаан, мал чемин эң хойнуң белеткээш, күш-ажылды болгаш мал чемнерин белеткээриң организастаарының эң дешилгелиг хевирлерин болгаш аргаларын ажыглаан, дүжүт ажаап алышкыныың үезинде күш-ажылдың эң эки будурүкчүлүүн, декада дургузунда ажылды эки шынарлыг кылбышаан, эң хой шолдеп тараа ажаап алган ажыл-агыйларны тиилекчи деп саналдыр.

Сазбырлар, бригадалар, фермалар болгаш звеноолар мурнакчы дуржулганы болгаш эртем сүмелерин ажыглаан турган, чер болгаш мал ажылының ажыл-агыйда база ресурсаннада эң бедик көргүзүглерни чедип албышаан, күш-ажылчы болгаш материалдыг эң эвээш чарыдалдарны үндүрген, бедик шынарлы чедип алганда тиилекчи деп саналдыр. Оң иткаш гектар санындаңна Ка-Хем, Бай-Хем, Таңды, Кызыл болгаш Тожу районнарта 18 центнер тарааны, кукурузаның могаан массазын 210 центнери, 100 центнер могаалары, 120 центнер картофельди, суттарыкчылар звеноларыг 27 центнер тараанны, хой ышкаа үпер 30 центнер сигенин алыр үжуулут. АВМ-0,5 машина-биле 300 тонна витаминниг сигей долганын белеткээш бригадаларга болгаш звеноларга бирги черни, 270 тонналы белеткээшилерге — ийиги черни тыпсыр; АВМ-0,65 машина-биле 4,0 тонна продукциянны белеткээшилерге бирги, 250 тонналы белеткээшилерге — ийиги черни тыпсыр;

Улуг-Хем, Чөөн-Хемчик, Барыын-Хемчик болгаш Бай-Тайга районнарга гектардаңна 16 центнер тараа, кукурузаның 190 центнер могаан массазын, 140 центнер могааларны, 100 центнер картофельди алганда; суттарыкчылар звенолары — 22 центнер тараанны болгаш 28 центнер хой чылдыг сигенинерин алганда;

Эрзин, Тес-Хем, Өвүр болгаш Моңгун-Тайга районнарга — 12 центнер тараа, кукурузаның 160 центнер могаан массазын, 130 центнер могааларны, 90 центнер картофельди; суттарыкчылар звенолары — 16 центнер тараанны болгаш хой чылдыг 23 центнер сигенерни алганда;

мал чемнери белеткээр бригадилар болгаш звеноолар алырда аныткан даалгаларны эң хой ажыр күүседткенде, ооң-биле кады мал чемин белеткээр техниканы сезон дургузунда эң будурүкчүлүг ажыглаарын технологияны ажыглаан, гектар саныңдан-на алыр мал чемниң хемчээлин ковүдеткенде;

хойжу бригадалар болгаш звеноолар төрүүр чүс хойдаңна 100 хураганы алган, хой малдың баш санын 98 хуудан эвээш эвеин камгалаан ап, дүк будүрериниң планын күүседкенде:

сүт-бараан фермалары чүс баш ынектерден болгаш хушаашпардан 85 биязаны алганда, эрткен чылдыы-биле деңээрге, сүт продуктулуун (40—100 кг турда—23 хуу, 100—1500 килограммны — 17 хуу, 1500—2000 килограммны — 9 хуу, 2000—2300 килограммны — 6 хуу, 2500—3000 килограммны — 4 хуу болгаш 3000—3500 килограммны — 2 хуу ковүдеринг чедип алганда;

эът угланышкынныг мал фермалары төрүүр чүс ынектен-ие 90 биязаны алганда, малдың баш санын 98 хуудан эвээш эвес кыдыр камгалавышаан, ховукта ортумаа-биле 600 грамм немелде деңзинин чедип алганда;

чер болгаш мал ажылының ажылдакчылары хүлээлгелерин күүседиринге эң бедик коргузүглерни чедип алганда тыпсыр.

тракторист-машинист стер К-700 трактор-биле 300 чижек гектарны, ДТ-75-биле 1600, МТЗ-50 база МТЗ-52 тракторлар-биле — 1100 гектарны ажылдап кылганда;

суттарыкчылар гектар саныңдан-на Ка-Хем, Бай-Хем, Таңды болгаш Кызыл районнарга 30 центнер тараа болгаш 30 центнер хой чылдыг үпер сигенинерни; Бай-Тайга, Барыын-Хемчик, Чөөн-Хемчик болгаш Улуг-Хем районнарга — 25 центнер тараа болгаш 28 центнер хой чылдыг үпер сигенинерни; Эрзин, Тес-Хем, Өвүр болгаш Моңгун-Тайга районнарга — 19 центнер тараа болгаш 23 центнер хой чылдыг үпер сигенинерни алганда;

комбайнерлер айыткан районнарының аймы-биле сезон дургузунда 8000, 6000 болгаш 4000 центнер тараанны бастырганда;

хойжулар төрүүр чүс хойдан-на 100 хураганны алган болгаш дүк кыргыыр хүлээлгезин күүседткенде тиилекчилерге санаар:

сааңчылар болгаш саар шеен кадарчылары быжаа азыраар талазы-биле планнарны болгаш хүлээлгелерин күүседир, мурнундагы чылдыңга деңээрге, шеектерниң продуктулуун моөң дараазында деңелге бадыткээш: **шеек саңындан-на** 900—1000 килограмм сүт саарын — сааңчылар 28 болгаш **шеек кадарчылары** 25 хуу, 1000—1500 килограммны саарын — сааңчылар 21 болгаш шеек кадарчылары 18 хуу, 1500—2000 килограммны саарын — сааңчылар 13 болгаш шеек кадарчылары 11 хуу, 2000—2500 килограммны саарын — сааңчылар 9 болгаш шеек кадарчылары 7 хуу, 2500—3000 килограммны саарын — сааңчылар 6 болгаш шеек кадарчылары 5 хуу, 3000—3500 килограммны саарын — сааңчылар 3 болгаш шеек кадарчылары 2 хуу, 3500—4000 килограммны саарын — сааңчылар 2 хуу ковүдеткенде тиилекчилер деп саналдыр.

Быжа ажаачылары алды аа назыга чедир быжаанын хонукта ортумак немелде деңзинин 700 граммдан эвээш эвес болуурун чедип алган. оларның баш санын 98 хуудан куду эвес камгалаа алганда;

шеек кадарчылары аймак малды бүрүүг-биле камгалаан албышаан, оларның немелде деңзинин хонук саңында-за 600 граммдан эвээш эвес чедиргенде;

эътнер угланышкынныг мал ажылының **шеек кадарчылары** шеек бүрүзүнүң хонукта-за немелде деңзинин 750 граммдан эвээш эвес чедирин, чыл эгезинде турган үе шиектен болгаш хуналаңдаа-на 90—90 биязаны алганда чарыштың тиилекчилери деп саналдыр.

Чыгычылар, инженерлер, хамал, куш болгаш төөе азыракчылары продукция алырының, чаш малды болгаш оларның баш санын камгалаарының талазы-биле 1976 чылда хүлээлгелерин күүседиринге эң шаа түңнелдерни чедип алганда тиилекчилер деп саналдыр.

Мал чемнери белеткээр талазы-биле бригадаларга болгаш звеноларга — бирги чергениң дипломун болгаш 300 рубль хемчээлдиг акша шаңналын тывысыпшаан, бир бирги черни; ийиги чергениң дипломун болгаш 250 рубль хемчээлдиг акша шаңналын тывысыпшаан, ийи ийиги черни; үшкү чергениң дипломун тывысыпшаан, ийи үшкү черни.

Колхозтарга болгаш совхозтарга — шилчимир Кызыл тукту, бирги чергениң дипломуга болгаш 500 рубль хемчээлдиг акша шаңналын тывысыпшаан, бир бирги черни; ийиги чергениң дипломуга болгаш 400 рубль хемчээлдиг акша шаңналын тывысыпшаан, ийи ийиги черни; үшкү чергениң дипломуга болгаш 300 рубль хемчээлдиг акша шаңналын тывысыпшаан, бир үшкү черни.

Районнарга — шилчимир Кызыл тукту, бирги чергениң дипломун болгаш 1000 рубль хемчээлдиг акша шаңналын тывысыпшаан, бир бирги черни; ийиги чергениң дипломун болгаш 700 рубль хемчээлдиг акша шаңналын тывысыпшаан, ийи ийиги черни; үшкү чергениң дипломун болгаш 500 рубль хемчээлдиг акша шаңналын тывысыпшаан, бир үшкү черни.

Колхозтарга болгаш совхозтарга — шилчимир Кызыл тукту, бирги чергениң дипломуга болгаш 500 рубль хемчээлдиг акша шаңналын тывысыпшаан, бир бирги черни; ийиги чергениң дипломуга болгаш 400 рубль хемчээлдиг акша шаңналын тывысыпшаан, ийи ийиги черни; үшкү чергениң дипломуга болгаш 300 рубль хемчээлдиг акша шаңналын тывысыпшаан, бир үшкү черни.

Хойжу бригадаларга—бирги чергениң дипломун болгаш 400 рубль хемчээлдиг акша шаңналын тывысыпшаан, бир бирги черни; ийиги чергениң дипломун болгаш 300 рубль хемчээлдиг акша шаңналын тывысыпшаан, ийи ийиги черни; үшкү чергениң дипломун тывысыпшаан, ийи үшкү черни.

Комсомолчу-аныяктар бригадаларындан бирги черлерни эдээн алды коллективтерге ВЛКСМ обкомунуң шилчимир Кызыл туктуң болгаш 200 рубль хемчээлдиг акша шаңналын тывысыр.

* * *

Үлетүүрүң, кодаа ажыл-агыйның, тудугтуң, транспорттуң болгаш аныдыралхандырылгазының түс-түс кылаалер аразынга социалистиг чарыжынга эң-не шылгараан ажылдакчыларын Бүгү-эвилелдиг «1976 чылдың социалистиг чарыжының тиилекчилери» деп хөрен демдеглеп шаңналарынга киирер. Улус ажыл-агыйының болгаш культураның мурнакчыларының база чаартыкчылының аттарын республиканың Хүндүлел самбызызынга, бүгүдээ мурнакчыларының алдеенынга май 1-де болгаш ноябрь 7-де киирер, а чылдың түңнели-биле—«Онгу беш чылдың күш-ажылчы алдар биилеңилгезинниң дештелгезинге» болгаш беш чылдың альбом-плакадынга киир бижир.

Профессия талазы-биле эң даярелериниң тергиин чедишкиннери чедип алгаларын СЭКП обкомунуң, Тыва АССР-ниң Министрлер Төвүзелиниң, облпрофчөвүзелдиң болгаш ВЛКСМ обкомунуң «Эң эки хойжуга», «Эң эки механизаторга», «Эң эки чудугчуга», «Эң эки чолаачыга», «Бедик саалда мастерлерге», «76 чылдың дүжүт ажаалдаашкынын гвардейжизи» болгаш өске-даа дипломнар-биле шаңналар.

Социалистиг чарыштың тиилекчилерин шаңнап демдеглээри-биле — дараазында шаңналарны тургузар:

— үлетүүрүң, тудугтуң, транспорттуң болгаш аныдыралхандырылгазының ажылдакчыларынга туристаазыргеге болгаш Дыштаныкка базырынга 130 путевка;

— совхозтар ажылчыларынга, колдоучуларга, кодаа ажыл-агыйның специалистерине — автомашиналарны келчер чокка садыы алырынга 30 талон, 40 мотоцикл, УАЧД-ге баар халас 40 путевка, туристаазыргеге болгаш Дыштаныкка бажыңнарынга базырынга 100 путевка.

Барыын-Хемчик съездиден съезд чедир

Көдээ ажыл-агыйның кол сорулгазы чүл дээрге, көдээ ажыл-агый бүдүрүлгезинниң улам ыңайгы өзүлдезин болгаш ооң эки туруштуун, чоннуң аъш-чем продуктуларынга болгаш үлетпүрүнүң чиг-этке хереглелдерин улам долу хандырарынга, көдээ ажыл-агый продукциязының эргежок чугула күрүне курлавырларын тургузарынга чер болгаш мал ажылының ажыктыын бүгү хемчег-биле бедидерин хандырары болур.

(Партияның XXV съездизинге СЭКП ТК-ның төлевилелиндеп).

СУГГАТТЫГ ШӨЛДЕРДЕН

Барыын-Хемчик районнуң «Барлык» совхозу эрткен чылда 5741 гектар черни суттарар планныг тургап. Чыл берге: хаттыг, сут орай келген, мынала-даа суттарар ужурлуг черлерни илап әзутаар доозкап.

Эрткен чылын совхозтуң 25 суттатчы звеновузунга 150 кижи ажылдап турган. Олар шупту аъш-чем, дериг-хереклелдербиле бүрүн хандыртынган. Оларга чурттаар майгынларны, бичии үгек бажыңнарны белеткээн.

Ынчалза-даа 1 гектар суттаттыг черлерден тараа культураларының 4,5 центнер дүжүдүн алдывыс. Ол дээрге чавыс түнелээ-дир. А хөй чылдыг ситкинерни 1 гектар черден 16—20 центнерни өстүрүнивис эки болган. Ону ажаан алырынга мурнакчыларның кинрген үзүт-хуузу улут.

Ылаңгыя Хомушку Шыдыраанын 8 кижиден тургустунган звеногу боттарынга быжыглаан 300 гектарда тараан хөй чылдыг ситкинниң гектар бүрүзүнден-не 20 центнер чедир дүжүт алган. А Хомушку Очур-оолдуу—гектар черден-ме 18 центнер чедир дүжүт ап келген.

Үстүнде ады үнген суттатчыларның мурвакчы дүрзүлгаларын нептередир сорулгабиле семинар кичээлдерни эртирип, оларның санал-онаддарын солчуп турар.

Бо 1976 чылда «Барлык» совхоз 5837 гектар суттаттыг черге хөй чылдыг ситкинни 2281, тараа культураларын 2300, кукурузаны 1100, погаа айманан 156, чаңгыс чылдыг ситкинни 40 гектар черге тарымор планныг. Амгы үеде 36 суттатчы звеноларны тургускан. Олар кылыр ужурлуг ажылдарын аразында тус-тус хуваашкан.

Амгы үеде совхозта часкы чер андырыгаанынга белеткеп ажылдары чоруп турар. Суттатчыларның семинар кичээлдерни эрттирилээн бис. Дүржүлга солчуушкуну база болгап.

Часкы чер ажылдары эгелээр бетинде суттатчылар Бүгү-эвилелдиң социалистиг чарыжының дүтайында докталды тапшыкан, анаа звено, кежигүн бүрүзү илепкейлиг киржип, челишкиннерни улам быжыглап, четпестерни эдер хемчеглерни алырын хүлээнгенивер. Ооң түннелинде күш-ажылдың бүдүрүкчүзүү улам бедивир, планныг онаалдалар күүсеттинер. Ындыг сорузагны чедип алыр дээш «Барлыктың» суттатчылары 1976 чылда улам күжениишкинниг ажылдаарлар.

С. ДЫРТЫП-ООЛ,
совхозтуң кол агроному.

БИЧЕ-ТЕЙНИҢ МАЛЧЫННАРЫ

«Шекпээр» совхозтуң Бичe-Тей хойжу бригадазының 37 коданында 14.000 баш шээр мал бар. Амгы үеде мал ооң-даашкыны массалыг-биле эгелээн. Совхозтуң хойжуларының, специалистерниң кол хүлээнгейи малдың төлүн менди камгалап алырынчо утпаган.

Эрткен чылдың күстен эгелеп бригадага 12 чаа кажаалар туттушпан, 8 кыштагның септелгезин дооскан бис. Ол черлерде малчыннар ам кыштап турар. Бо чылгы кыштың байдалы берге-даа болза, мал төлүн менди ап, кыштаглаашкынны организастыг чорудуп турар малчыннар бистe хөй. Оларга 187—223 чедир хураганнарны менди камгалап алган. Октябрь Революциязы орденниң эдиекчизи Ооржак Күрсеш, Монгуш Мынчаа, Ооржак Шатдыр, Ооржак Кыжыл-оол хамааржыр.

Амгы үеде кыштагларда мал чемнин бүрүнү-биле чедирген бис. Ооң курлавырын улам ковүдедирip-биле кожавыс Хакасияның болгаш Өвүр районнуң девискээринче хыргыш белеткээр авеноларны аътказдывыс. А чаш хураганнарга савак ыдыраткаш берип тур бис.

Малчыннарның амыдырал байдалын экижидери-биле чамдык хемчеглер алдынган. Олар одаар ыяш-биле хандыртынган, түскай техниканы быжыглаан, малчыннарда сакманщиктер четчир.

Бригадада ниити төрүүр хойнуң 60 хуузу оолдаан, хураганнары онча-менди доругуп турар. Эрткен чылын ук бригаданың хойжулары төрүүр үс хойга опаалтыр 90 хураганны, азы төрүүр 5572 хойдан 5015 хураганны ап, совхозтуң хойжу бригадалар аразынга калбарган социалистиг чарыжынга бирги черни алган. А онгу беш чылдың баштайгы хонуктарындан эгелеп улам бүженишкинниг ажылдан, мал төлүн ооң-даа менди камгалап алыр дээш бригаданың малчыннары күженишкинниг ажылдаарлар.

К. КАЛИНДҮҮ,
бригадир.

СОРУЛГАМ ЫНДЫГ

Саанчыпын белен эвес, мичала-даа хүндүлүг ажылынга 11 чыл ажылладым. Ажылывыс дай бажында-ла эгелээр, каранғылай бергенде доостур. Инектерни чогуур рацион ёзугаар чемгерер, ажаап-тежээр, ооң соонда — саалда. Хүнүн-не ындыг — 10 ажыг чыл дургузунда мынаар ажылдап келдим. Чүгле эки ажылдаар эвес, а аныяк саанчыларның дагдыпкачызы, оларга дузалаар хүлээлгемни база үтпайн чор мен.

Мал ажылынга ажылдаа-ла 30 чыл чоокшулап тур мен. Бо үениң дургузунда ниитиниң малының баш санын өстүрер, ооң продуктулуун берилер дээш кымынак ажылдап келдим. Соруга салдынган—ону күүседир апаар. Алган социалистиг хүлээлгелеримни чыл сашында ажыр күүседип чор мен.

Саанчының ажылында хостуг үе эвээш. Ынчалза-даа өгбүледе база-ла хойнуң кылын четтиритпес мен. 2, 4, 6, 10 класстарда өөренип турар уругларывыстың база бар. Боря, Сережа, Олег, Катя оларның кичээлдериниг база баргылаар, оларның өөредилгезиниң дүтайында башкылар-биле чугаалажып, сүмележир бис. Уругларывыстың өөредилгези эки. Уругу оглувус Туран-оол—«Тыва кодээ тудуг» трестe тудугжу, уруувус Катя бо-ла фермада техник. Николай, Комия олар совхозта чоланачылар, а Чалбаавыс—оңгу классты дооскаш, шергедe албан эрттирип турар, ооң бичиилери Начып, Салбакай, Кудус-оол олар эки озуп доругуп турар. Доозукчу чылда саар инек бүрүзүнден 1700 литр сүт саарын хүлээнгем, 1800 литр чедирдим. Онгу беш чылдың баштайгы чылында саар инек бүрүзүнден-не 1400 литр сүт саарын планда көрдүгем, ынчалза-даа инек бүрүзүнден 100 литр сүттү немей саарын хүлээндим.

Бо фермага ажылдап келгеш, эң чок арткан, сүлү авээш инектер хүлээп алдым. Оларны эки ажаап-тежээп, чемгерип, чаа төрөөн, сүттүг инектерге бээр чемни арбыдалып тургаш сүт саалдазын көвүдеткен мен. Саанчы кижиниң ажылында база бир кол чүүл — инектерниң чаңын билип алырында болгай.

Бо фермага эки ажылчылар эвээш эвес. Коммунист саанчы Ховалыг Достанмаа, аныяк саанчылар. Хертек Күнзенмаа, Чечек Сетчек дээш ооң-даа өскелер аңаа хамааржыр. Фермаңы саанчызы Хертек Күнзенмаа-биле арависта чарышпышаан, аңаа бодумнуң арга-дуржулгамны дамчыдып берип чор мен.

Ленинче партиявыстың XXV съездизиниге күш-ажылчы белектерлиг ужуражыр — кол сорулгам ындыг.

Г. КУУЛАР,
«Барлык» совхозтуң саалакчызы, Маадыр не.

КӨРҮКЧҮЛЕР «ИЙИ ӨҢ» ДУГАЙЫНДА

ДҮРЖОКТАРНЫ КЫҢЧЫКТЫРБААЛ

Республиканың хөгжүм шин театры бо чылын 40 харлаар. Ол чаагай байырлалга төлептиг ужуражыр дээш театрының коллективи бир деминг эрес-шудургу, чогаадыкчы өзу-биле ажылдап турар. Ылаңгыя тыва бөлүк Москваның драматургтары А. Зак биле И. Кузнецовтуң «Ийи өң» деп шинээн чонга бараалгадыл эгелээн. Тудугжу аныяктарның чурттап, ажылдап турары Касаткино суурга быжыг корум-чурум тургузар дээш хулиганнарга удур демиселге маадырлыы-биле өлген комсомолчу Шура Горяевтиң күзеп чораан херээн аныяктарның уламчылаарын шинде кергускен.

Хулиганнарга удур эрес-дидим демисежии чораап, оларга өлүрткешиниң соонда Кызыл Тук орденниг-биле шаңнаткан комсомолчу Лепя Гаврильцевтиң чырыткыдыг овур-хевиринге бо шинии тураскаатказ. Амгы үениң чүгле айтырыын көдүрүп турар онзагай шин боон турар.

Ук шинии Тес-Хем болгаш Улуг-Хем районнарның ажылчы чоннары сонуургап көргеш, ооң сайгарылгазынга идепкейлиг киржип, боттарының үнелиг санал-онаалын берип, боттуг аммыдыралзап чижектi ап тутаалап, чамдык корум-чурум үрекчилери-биле демисежиринiң аргаларын дилеп, комсомолчу эрес-дидим Шура Горяевтиң үлегерин эдерериве аныяк-даа, хоочун-даа кижилерни кыйгырган.

Ылангыя Улуг-Хем районнуң Ак-Туруг болгаш Кызыл-Даг суурларынга болган ол шин дугайында сайгарылга чугаалажышкынаар солун эрткен. Чамдык көрүкчүлерниң санал-онаалын моог адаанда парлаалыыс.

Ховалыг Товаршай (Ак-Туруг ортумак школазының башкызы):

— Бот-хүүда шинии улут сонуургал-биле көрдүм. Бистиң суурда хөй-ниитиниң ажылынга идепкейлиг кижилер хөй А арагалаар, орта ажыл кымбас, шоо-солаа, оор чорук кызыр пий-чаңгыс аныяк-өскеннер бистe база чок деп бодбас. Чаңгыс чижектеи көргүзейн. Бир кезек оолдар кудумчуга тарып каан чараш чаагай терекпиң мочургазын алыр дээш будуктарын сый соккулаан турган бараанын көрген мен. Ону соксадыр дээш халаштыг бязы олурумда, бир не утпажыл келди.

— Ол оолдарның чаны-биле эвээш эвес. Ол дээрге Шура Горяев шыкаш чонувга шыак, ооң эрге-ажыым дээш күжүл, бизиниң харамчынмас дидим кижилер-дир. Оларга бис чоргаараавыр, деткинр ужурлуг бис. Бо шинии көргеш, эки түнелеэди үндүрүп, суурувускаа-кижиг корум-чурумну тургузар дээш кижи бүрүзүнүң эрес-шудургу туржырууп-на күзээр-дир мен.

Юрий Комбай (Кызыл-Даг суурда пенсионер):

— Наны-ларыы улгаткан. Хойнуу шердум. Амыдыралга эки-даа, багай-даа түрлөр тургулаар-дыр. Амгы шагның ажы-төлүү чаг иштинде бүгүрек-дет өзүг-доругуп турар-дыр. Ол хире-де, бо шинде шыкаш, хулиганнар ийи-чаңгыс кижилерниң бары сеткилге ааккон хомудаачыг боор-дур. Шаанда тыва улус эки чаңчылдарлыг чораан. Чижээ, өгже кире-де астын чораан бижээн дүжүгүп аар, улуг улус мурну-биле әртпес, улуг улус чугаалажып орда, аңаа бичии кижи киришпес. Эки чаңчылдарны бистер нептередир ужурлуг бис.

Маадыр-оол Кыпыраа (улут лейтенант, истелге инспектору):

— Шин солуп-дур, хүннүң чугула айтырыын көдүргендир. Шура Горяевтиң хулиганнарга удур дидим демиселин деткинр кижи-дир мен. Кижиниң эттеп-соп, өлүрүп турда, боду дужун харап, кыдыы-биле эрте бээрлер бистe бо үүнерде чок эвес болгай. Маңаа хамаарыштыр болгукчу Родинниң тоомча чок, ооң баарлыг овур-хевирин көрдүвүс. Шинде болуп турар болуушкунаар, овур-хевиррер бистиң амыдыралывыста база бар деп бодаар мен. Бо суурда дружинниктер, эш хүүзүнүң суду барык ажылдавайн турар Хөй-ниитиң организациялары бо шинииң соонда корум-чурум үрекчилерниге удур ажылыя бүт кырынга быжыг тургузар боор деп идегедим.

К. ТУЛУШ.

Телевидение

ФЕВРАЛЬ 22-ДЕ
МОСКВАДАН

8.30—ССРЭ-ниң хоккей чемпионады. «Динамо». (Москва) — «Торпедо». 2-ги, 3-кү үелери. Өңнүт.
9.20—9.30—Чапсар.
9.30—«Россияның театры болур». Документалдыг фильм.
9.50—«Мээң херээм». Уран-чечен өңнүт телефильмиң баштайгы көргүзүгези. 2-ги сериязы.
11.00—Медээлер.
11.10—«Бойдустуң доскуулдары». Эртем-өөредилгe олимпиада. 3-кү туру. Өңнүт.
12.00—«Совет Эвилелиниге бараан бооп тур мен!»
13.00—«Кайын-ла ийик, бирле чердең, бурган ортээп...» Документалдыг телефильм.
13.20—«Музыкалыг киоскиң». Өңнүт.
13.50—«Кино аян-чоруктарының клубу». Өңнүт.
14.50—15.00—Чапсар.
15.00—«Николай Прихно». Документалдыг өңнүт телефильмиң баштайгы көргүзүгези. «Бешчылдың маадырлары» деп сериядан.
15.30—«Кызыл шөл». Уран-чечен фильм. 2-ги сериязы.
16.40—Тобольск хоорайның орус улустуң хөгжүм хереклелериниң оркестриниң концерти.
17.00—«Үе». Информастыг программа.
17.30—Москваның ССРЭ-ниң улустуң артистери К. С. Ставиславский болгаш Немирович-Данченко аттыг хөгжүм театрының балет артистери М. Дроздова биле В. Тетеевтиң концерти. Өңнүт.
18.00—ССРЭ-ниң хоккей чемпионады. «Спартак»—«Трактор». В. И. Ленин аттыг Төп стадионнуң Спорт ордузундан өңнүт дамчыдылга. Чапсарда—медээлер.
20.15—«Колдуунун ажыл-ижи».
21.20—21.30—Чапсар.
21.30—Р. Щедрин — «Баштак коданнар». Фильм-балет. Өңнүт.
21.50—«Мээң херээм». Уран-чечен өңнүт телефильмиң баштайгы көргүзүгези. 2-ги сериязы.
23.00—23.50—«Үе». Информастыг программа.

ФЕВРАЛЬ 23-ТЕ
МОСКВАДАН

8.40—Медээлер.
8.50—Киножурнал.
9.00—ССРЭ-ниң хоккей чемпионады. «Спартак»—«Трактор».
11.00—«Поэзия». «Кызыл сылдыстыг маадыр, сеңээ аддар!» ССРЭ-ниң Чепсектиг Күштериниң Төп музейиниден өңнүт дамчыдылга.
11.30—«Москваның алдын сылдысчыгажы». Уругларның бот-тывыынгыр уран чүүл коллективтериниң концерти.
12.00—«Богун — Совет Армиязының болгаш Шериг-Даай Флодунуң хүзүү». ССРЭ-ниң Кайгалал министрлиниң оралакчызы армия генералы Н. В. Огарковтуң чугаазы.

КЫЗЫЛДАН

12.15—Документалдыг фильмнер программазы.
13.00—«Солдат иезээде белен». Фильм-концерт.

МОСКВАДАН

14.00—«Делегейниң улустарының уран чогаадылгазы». Өңнүт.
14.30—«Төөгүүнүң базымнары». Документалдыг өңнүт фильмиң баштайгы көргүзүгези.
15.30—«Останкинода концерт студиязы чалап тур». Өңнүт.
17.00—«Үе». Информастыг программа.
17.30—«Санты-дыр сен бе, эш?» Фильм-концерт.
18.10—«Богун—Совет Армиязының болгаш Шериг-Даай Флодунуң хүзүү». ССРЭ-ниң Кайгалал министрлиниң оралакчызы армия генералы Н. В. Огарковтуң чугаазы.
18.25—«Мен — Шаповалов Т. П...» «Бедик ат» деп диалогиязап уран-чечен фильм. Өңнүт.

КЫЗЫЛДАН

20.00—«Съездиден съезд чедир». Тыва АССР-ниң культура министри М. С. Хомушкунуң чугаазы.
20.15—Телемедээлер.
20.25—«Аныяк гвардия». Дамчыдылга.
21.15—Телемедээлер.
21.25—Чарлаалдар.

МОСКВАДАН

21.30—«Останкинода концерт студиязы чалап тур». Өңнүт.
23.00—«Үе». Информастыг программа.
23.30—01.45—ССРЭ-ниң хоккей чемпионады. ЦСКА—«Динамо» (Рига). ЦСКА-ның Спорт ордузунан өңнүт дамчыдылга.

Ак-Довурак хоорайның Культура ордузунга ылаңгыя немээзин шактарда кире бээрге диңмиттиг-ле: ында-мында хегнут аялгалар чаңгыланган, таңцычылзр ойнаан турар.

ЧУРУКТАРДА: таңцы белгүмүнүң киржикчилери (өң талазында) концерт белетмелиниң үезинде. А солагай талазы чурукта—ленинчи комсомолдуң СЭКП-ниң XXV съездизинге рапортка ат салыр эрге дээш чарыштың тиилекчилери Кызыл-Мажалык ортумак школазының 8—10 класстарының бөлүк комсомолчулары.

А. ЗАЙЦЕВТИҢ фотолары.

Хаакчыга секунда бүрүзү үнелиг

Эртенгиниң он шак ажып турда хаак баазазының чанында шолге автобустар Кызылдан кээп эгеледи. Спортчу хептиг, каткы-хогдуг, омак-сёргек 40—50 харлыг хоочунар-даа, ашыктар-даа ооң уруглуг-сууруктап үнүп турлар. Бо болза хаакка маңнаарының талазы-биле республиканың профсоюзтар комсомол кроозунуң киржикчилери-дир.

Он бир шакта эр улустуң, херээженнерниң, ооллардың болгаш уругларның 3, 5, 10, 15 километрлерге маңнаарының бөлүктер аайы-биле маргылдаазы эгелээн.

Бирги болук. Мында Таңдының, Бии-Хемниң, Хову-Аксының «Динамо» спорт ниитилелиниң шилиндек спортчулары киришип турар.

Бо болуктуң уруглариның 3 км чарыжынга Таңдының хаакчызы Л. Кудрявцева 12 мин. 58 сек. маннап келгеш, маргылдаанның баштайгы чемпионну болган.

Уруглариның 5 км маңнаарынга Л. Тутатчикова (Таңды) шылгараан. Ооң үези—21 мин. 56 секундада.

Ооллардың 10 километрге чарыжынга Таңдының хаакчылары шаңналдыг черлерни алган. Хемчээлди 33 мин. 23 сек. эрткен Н. Пономарев чемпион атка төлептиг болган.

Эр улустуң 15 километрге маңнаарының маргылдаазынга дуржулгалыг-даа, аныякдаа спортчулар киришкен. Бо удаада Хову-Аксында хоочун хаакчы В. Ковалевту эртер кижи чок болган. Айыткан хемчээлди 52 мин. 16 секундада ол маннап эрткеш, бирги черни эзилээн.

Ийиги болук. Районнарның, өөредилгe черлериниң шилиндек командалары мында киржип турар.

Сибирь болгаш Ыраккы Чөөн чүк зоназының школачыларының маргылдаазының 5 км-ге чемпионну, Бай-Хаак школазының өөреникчизи В. Золотухин бо-да хемчээлге бодунуң чажыттарынга аштырбайн бирги черни алган.

Уруглариның үш километрге чарыжынга О. Тебенькова (Таңды) шылгараан. Херээженнериниң 5 километрге маңнаарынга автоорук техникумунуң сургуулу Т. Бушманова бирги черни эзилээн.

Эр улустуң он километрге чарыжынга эң-не шыырак спортчулар киришкеп, аңаа В. Пинигин (Таңды) чемпион болган.

Үшкү болук. Мында адырлар аайы-биле профсоюзтар обкомнары киржип турар.

Бо болуктуң уруглариның 3 км-ге маңнаарынга Л. Чебодарева, херээженнериниң 3 км-ге Э. Крыпина, эр улустуң 5 км-ге—Н. Григорьев (үжелээ чырыдыышкын обкому), ооллардың 5 км-ге—М. Грешилов (күүгүне албан черлериниң) чемпион болганнар.

40 хардан ерү назылыг хаакчыларның 5 километрге маргылдаазы солун эрткен, орта Т. Севастьянов (Кызыл район) өөрүн мурнап келген.

Маргылдаа уламчылаап турар.

Т. ХЕРТЕК.

ЧУРУКТА: Таңды районнуң шилиндек хаакчылары Л. Носкова, Н. Пустынцева, Н. Пономарев.

О. ОХЕМЧИКТИҢ фотозу.

АГААР

Бөгүн республикага булуттагылаар, биче хар чаар. Агаарның температуразы 10—12 градус соок.

Кызыгга булуттагылаар, эртен биче хар чаар. Агаарның температуразы 10—12 градус соок.

КИНО

ФЕВРАЛЬ 22-ДЕ

«НАЙЫРАЛ»: «Даң бажындан кежээки хаяга чедир» 9.30, 11.25, 13.20, 15.15, 17.10, 19.05, 21.00, «Эртим оол» (биче залга) 11.35, 13.30 шактарда.

«ПИОНЕР»: «Мультфильмнер чыындызы № 3». 9.05, «Ылбалыг шынчы сөс» 10.35, 12.05, «Дайын болган тайбың» (4 сериялыг) 13.35, 15.20, «Петр Мартынович болган улуг амыдыралдың чылдары» 17.05, 18.55, 21.15 шактарда.

«КАА-ХЕМ»: «Россия империязының дужулгези» (2 сериялыг) 11.30, 14.10, «Танмаяа оглу» 16.50, 18.40, 20.30.

«ВОСТОК»: «Салган хаан дугайында тоол» 11.20, «Оңу эртпээн бис» 13.10, 15.00, 16.50, 18.40, 20.30 шактарда.

ФЕВРАЛЬ 23-ТЕ

«НАЙЫРАЛ»: «Төрээн чуртуңун солдады» 9.50, 11.40, 13.30, 15.20, 17.10, 19.00, 21.10 шактарда.

«ПИОНЕР»: «Серебена кудумчузунуң ооллары» 9.25, 11.00, 14.30, «Белла» 16.35, «Даң бажындан кежээки хаяга чедир» 12.30, 18.35, 21.05 шактарда.

«КАА-ХЕМ»: «Дириг амытаннар делегейи» деп киноклуб. «Петр Мартынович болган улуг амыдыралдың чылдары» 17.10, 18.50, 20.30 шактарда.

«ВОСТОК»: «Танмаяа оглу» 15.00, 16.50, 18.40, 20.30 шактарда.

Редактор В. С. ШАРАВИЙ.

РЕДАКЦИЯНЫҢ АДРЕЗИ: ИНДЕКС 667000

Кызыл, Щетинкин-Кравченко кудумчузу, бажын № 3 ТЕЛЕФОННАРЫ. Редакторнуң 2-24-63, редакторнуң орлакчыларының 2-35-24, 2-31-75, пропаганда киржиниң 2-31-75, харылсаалгыг секретарьның 2-23-54, партийн амыдырал киржиниң 2-37-13, культура киржиниң 2-23-54, көдээ ажыл-агый киржиниң 2-21-47, үлетүүр киржиниң 2-22-64, чагаа киржиниң 2-41-27, информация база совет тургузуг киржиниң 2-20-60 корректорларның 2-27-41, бухгалтерияның 2-50-22, солун келбейн баргында 2-32-75 телефонче болгаар.

Тираж 16844 ЧАГЫГ № 638.
СОЛУН НЕДЕЛЯДА 6 КАТАП ҮНЕР

Тыва АССР-ниң Министрлер Чөвүлелиниң Ном үлүүрер чер, полиграфия болгаш ном садыының талазы-биле эргелелиниң типографиязы. (Кызыл, Щетинкин-Кравченко кудумчузу, бажын № 1). ТС—00457.

СЭКП ДЕЛГЕРЕЗИН!

Бүгү чуртарның пролетарийлери, каттыжыңар!

ШЫН

СЭКП Тыва обкомунуң, Тыва АССР-ниң Дээди Совединиң болгаш Министрлер Чөвүлелиниң органы

№ 45 (10030) | 1976 чылдың февраль 24, вторник | 1925 чылда үнезилеттингеш | Өртээ 2 бот.

МАССАЛАРНЫҢ АВАНГАРДЫНДА

Г. Ч. ШИРШИН,

СЭКП Тыва обкомунуң бирги секретары

Бөгүн бүгү совет кижилерниң, бурунгаар депшиглиг бүгү кижи төрелгетенниң кичээнгейи бистиң Төрээн чуртувуска пайысылалы—Москваже, Кремльдиң Съездилер ордузунче угланган. Ында Совет Эвилелиниң Коммунистиг партиязының XXV съездизин ажылдап эгелээр. Ленинчи партияның ол чыыжы бүгү делегейге төөгүлүг ужур-дузалыг болуушкун. Ол СЭКП-ниң XXIV съездизиниң шиитпирлерин күүседир дээш партияның болгаш улустуң кылган ажылының түңнелдерин үндүрер, коммунистиг тургузуушкунуңуң эдчеглиг сорулгаларын айтыр, партияның төп органнарын соңгуур.

СЭКП-ниң XXIV съездизиниң соонда арткан үеде бистиң чуртувуска экономиктиг болгаш камгалаңыр-даа күүг-шыдалы улам улгаткан, совет кижилериниң идей-политиктиг медереели бедээн, оларның күш-ажылчы идепкейи күштелген, совет улустарының найыралы улам быжыккан.

Бистиң чуртувуска делегейде ат-алдары соксаал чокка улгадып турар. Партияның XXIV съездизиниң хүлээп алганы Тайбың программазы амыдыралда чедиишкинниг боттанып турар. Тайбың кожа-делбээ догуңнаашкынының принциптериниң боттанышкыны, делегей байдалында чавыргышкыны дээрге, СЭКП-ниң, ооң Төп Комитединиң болгаш СЭКП ТК-ниң Чиргизе секретары эш Л. И. Брежневтиң идепкейлиг демиселиниң түңнели боон турар.

СЭКП-ниң иштики-даа база даштыкы-даа политиказын, СЭКП ТК-ның, ооң эш Л. И. Брежневке баштаткан Политбюрозунуң хөй талалыг ажыл-чорудулгазын Тыва АССР-ниң ажылчы чоннары, бүгү совет улус-биле бир дөмей, бүрүнү-биле үүлдүтагнуп, ынак-биле деткип турар. Партияның Тыва область организациязы сан талазы-биле өскен болгаш организас талазы-биле быжыккан, политиктиг удуртулганың чаа-чаа дуржулгазын чыгаа база СЭКП-ниң депшиңи Төп Комитединиң долгандыр сырый каттышкан байдал-биле СЭКП-ниң XXV съездизин уткуп турар. Соолгу беш чыл дургузунда партияның область организациялының массалар-биле харылзаалы быжыккан, ооң республика амыдыралынга авангардчы, организакчы розу өскен.

Совет Тыванның ажылчыя аңгызы, колхозчу тараачыннары болгаш интеллигенциязы төсту беш чылдың дургузунда күш-ажылчы болгаш политиктиг улус көдүрүүшкүн-биле ажылдап, партияның салган сорулгаларын херек кырынга күүседиринге улуг үлүг киришкилерген: олар экономиканы болгаш культураны хөгжүдеринге чаа-чаа чедиишкиннерлиг болган. Республиканың үлетпүрү төсту беш чылдың планнарын кол-кол көргүүлгелериниң талазы-биле хуусаадан эрте, 1975 чылдың декабрь 5-ке чедир күүсеткен. Үлетпүр бүдүрүлгелер 14,7 миллион рубльдиң янзы-бүрү продукциязын пландан ажыр бүдүрген болган оны 15,4 миллион ажыг рубльге сайгарган. Беш чыл дургузунда продукцияның немелде өзүлдези 26 миллион рубль боон, ооң 70 хире хуузу күш-ажылдың бүдүрүкчүлүүн бедяткешиниң күселиби-ле чедип алдынган.

Төсту беш чылда капитал салыышкынарын ооң мурнундагы беш чылдыңдан барык бүдүн чартык катап хөйнү шиңгээдип алган. Улус ажыл-агыйынга кол фондуларны сески беш чылдазындан 25 хуу хөйнү киирген. Әжээп каш улуг тудугларны, оларның иштинде ыыш болбазырадыр заводту, даараныга комбинадын, «Тыва суг тудуг» болгаш «Тыва көдээ тудуг» трестериниң демир-бетон кылыгларының заводтарын, дээрбе комбинадын, хлеб заводтарын, «Тудуг кезектери» комбинаттың бирги эдчээн ажыглалга киргизээн. Электри дамчыдар 1.442 километр шутумну, кадыг шывыгныг 327 километр автоорукту, Кызылда 21,5 километр чылыг четкизин, 272 муң баш мал кирер кажаанны туткан. Республиканың ажылчы чоннары 400 муң ажыг дорбелчин метр чуртталга шөлүн, школаларны, школа назы четпээн хүүгээр албан черлерин, профтехучилищелерни, автоорук техникумун, культураның, коммунал-чуртталга, садыг черлериниң тудугларын алган.

Беш чылда автомобиль транспорту-биле чүк соорттуг 58 хуу, пассажирлер дажыглаары—51 хуу өскен. Ниити ажыглалдың автомобиль транспорту-биле улус ажыл-агыйының 1.100 муң тоннадан чүгүн болгаш 15 миллион ажыг пассажирлерни соорткен. Ол ышкаш хем болгаш агаар транспорту-биле соорткуже көвүдээп, харылгаа улам хөгжүп, сайзыраан.

Көдээ ажыл-агыйга дыка өскерилгелер база болган. Эрткен беш чылда агаар-бойдустуң байдалы таарымча чок болган-даа болза, көдээ ажылагый продукциязының ниити бүдүрүлгези көвүдээп. Ажыл-агыйларның бүгү хевирлериниң ът садары 21, сүт садары—9,0 болгаш дүк садары—17 хуу көвүдээн. Партияның политиказының кол-ла соруглазы—ажылчы чоннарның чаагай чоруун чайгылыш чокка бедидери болур. Ол политиканың үре-түңнелдерин Тыванның чижээнден тодаргайыбиле көрүп болур. Чоннуң кижи бүрүзүнге онаалтыр боттуг орулга 23 хуу, ажылчыннарның болгаш албан-хаакчыларның ортумак ажыл төлевири 21 хуу, колхозчуларга төлевирлер—12 хуу, пенсиялар болгаш ажыа дузаламчылары төлээри—51,7 хуу өскен. Күрүне болгаш кооперация садының үүрмектеп садар бараан саарыглазы беш чылда 855,4 миллион рубльге көвүдээп. Амыдыралга ачыдуза чедирериниң хемчээли 51,2, а көдээге—иидеп хөй катап көвүдээн.

Төсту беш чылда республиканың кадык камгалалы улам хөгжээн, эмнелге албан черлериниң материалдыг баазазы быжыккан. Кызыл хоорайда 240 орунгут эмнелге комплексизин, золчегде-ле 500 кижи хүлээп алыр поликлиниканы, онкология диспансерин ажыглалда киирген.

Улус ооредилгезиниң кескү өскерилгелер болган. Хүндүскү шинти билиг школаларының сургууллариның саны 1970 чылда 52,6 муң турган болза, 1975 чылда 59,6 муң чедир көвүдээп, оларның ооредилгезиниң шынары бедээн. Республиканың ооредилге черлери эрткен беш чылда ортумак болгаш дээди билиглиг 5000 специалистерни база ол-ла хире саныг ажылчыннарны белеткеп үндүргеп.

Республиканың эртем албан черлериниң четкизинге ССРЭ-ниң Эртемпер академиязының Сибирь салбырының экономика болгаш үлетпүр бүдүрүлгезин организастаар институдунуң экономика лабораториязы болгаш көдээ ажыл-агый экономиказының Сибирь эртем-шинчилел институдунуң экономика сектору немешкеп.

Төсту беш чылдың чылдарында республиканың культура амыдыралынга улуг чаартылгалар болган. Культура-чырыышкын албан черлериниң материалдыг баазазы быжыккан, бедик мергежилдиг кадрларның саны өскен.

Республиканың экономика болгаш культура хөгжүдезивге чаагай түңнелдер болза СЭКП Төп Комитединиң болгаш Совет чазактың талазындан ада сагыш салыышкынының ачызы, бистиң хөй национальдыг Төрээн чуртувустуң улустарының, хамыктың мурнунда улут орус улустуң бүгү талалыг дузаламчызының ачызында чедип алдынган. Ол сагыш салыышкыны болгаш улут дузазы дээш республиканың ажылчы чоннары чүректиң ханызындан өөрүп четтиришкинин илергейлеп турар. Совет улустарының ленинчи улут найыралын Совет Тыванның ажылчы чоннары карак огу дег камгалап база ону моон соңгаар-даа быжыглаар болгаш хөгжүдер.

Социалистиг чаршыты улам калбартканының, партия организациялары-ның организациязы болгаш политиктиг ажыл-чорудулгазының түңнелинде, дыка хөй бүлүрүлгелер болгаш организациялар, колхозтар болгаш совхозтар күш-ажылчы улуг тиилелгени чедип алган. СЭКП обкому, Тыва АССР-ниң Министрлер Чөвүлели, обпрофчөвүдел болгаш ВЛКСМ обкому 1975 чылдың социалистиг чарыжының түңнелин чугаалажып көргеш, Каа-Хем болгаш Тес-Хем районнарны, «Кызыл тараачы» совхозту, Тес-Хемде «Чодураа» колхозту, Мөңгүн-Тайгада «Мөген-Бүрен» колхозту тиилекчилер деп сананн. Каа-Хемниң хомур-даш разрезиниң, «Сибирь энергетудуг» трестиң, «Кызылдас тудуг» тудуг эргелелиниң, Кызылдың столоваялар болгаш ресторанар трезиниң, Чадаананың амыдырал хандырылга комбинадының коллективтери база тиилекчилериниң санынга киргеп.

1975 чылдың улус ажылагый планың хуусаа бетинде күүседир дээш база төсту беш чылдың даалгаларын чедиишкинниг доозар дээш Бүгү-эвилелдиң социалистиг чарыжынга улут чедиишкиннерни чедип алган «Кызыл тараачы» совхоз СЭКП ТК-ның, ССРЭ-ниң Министрлер Чөвүлелиниң, ВЦСПС-тиң болгаш ВЛКСМ ТК-ның «Төсту беш чылда күш-ажылчы шылгаралы дээш» деп тураскаадыг дамзо-биле, СЭКП ТК-ның, ССРЭ-ниң Министрлер Чөвүлелиниң, ВЦСПС-тиң болгаш ВЛКСМ ТК-ның шилчиир Кызыл тугу-биле шаңнатканын, ССРЭ-ниң Улус ажыл-агый чедиишкиннериниң делегелгезинде Бүгү-эвилелдиң Хүндүлел дептеринге кирер бижиттикенин, а Ак-Довурак хоорайны СЭКП ТК-ның, ССРЭ-ниң Министрлер Чөвүлелиниң, ВЦСПС-тиң болгаш ВЛКСМ ТК-ның шилчиир Кызыл тугу-биле шаңнаанын богун демдегзээри өөрүлчүт боон турар.

(Төнчүзү 2-гө арыыда).

А Ч Ы З Ы - Д Ы Р

Чуртушуңуң каас чарашыңга,
Чурттаганың экизинге
Канчаңгаш-даа эриклезиң
Кара чаңгыс чанчыды чүл?
Башкарыкчы, удуртулчу
Партиямның ачызы-дыр!

Кылаңдывыс херизинге,
Кылыр иштиң кадызынга,
Соруглаар ондурунге
Соруң киргеп ушуру чүл?
Башкарыкчы, удуртулчу
Партиямның ачызы-дыр!

Өрттүг хаяп катап кыптым,
Өртемчей хүл балбазыңга
Бүргеп дээр дег муңгаравас
Бүзүреңим ушуру чүл?
Башкарыкчы, удуртулчу
Партиямның ачызы-дыр!

Хүнүм мөнче чылыйын чажып,
Күштүг чонум демиң кадып,
Нүзелимни боттандырып,
Хүнүзүргэн ушурум чүл?
Башкарыкчы, удуртулчу
Партиямның ачызы-дыр!

О. СУВАКПИТ.

Күш-ажылчы тиилелге

«Тыва даг-дүгү» комбинаттың ийиги эвилчээн ажыглалга киирери-биле ында ажылдап турар тудугжуларның, монтажниктерниң хөй национальдыг отряды СЭКП-ниң XXV съездизиниң ажыттынарының бүдүүзүнде база бир күш-ажылчы тиилелгени чедип алган: февраль 22-де, 16 шакта, бөдүүн рудалар арыглаар цехтиң технологтуг шөлүмүнге комплекстиг хыналаданы эгелээн.

Ооң мурнуу чарыында руда складының дериг-херекселдерин болгаш руда үүрмектээр дөрткү чаданың корпузунуң № 10, 11, 12 галереяларының конвейерлерин болгаш кургаг руда складының дериг-херекселдерин башкарылганың оператор пунктузундан ажылдаткан. Шенелде чедиишкинниг эрткен. Ооң соонда ийиги каскадтың шенелдези эгелээн. Руда үүрмектекчилерже, шишкиништерже болгаш сорттуг дагдүгүнүк барабаннарынче чоруп эгелээн.

«Шын», «Тувинская правда» солунналарның Ак-Довуракта корреспондент пунктузу.

Москва, Кремль

Совет Эвилелиниң Коммунистиг партиязының XXV съездизинге

СЭКП-ниң Тыва область комитеди Тыва Автономнуг Совет Социалистиг Республиканың коммунистериниң, бүгү ажылчы чоннарының өмүпээнден Совет Эвилелиниң Коммунистиг партиязының XXV съездизинге чүректиң ханызындан байыр чедирип тур. Съезд болза ленинчи партиливиң, бүгү совет улустуң амыдыралынга, коммунистиг болгаш ажылчын шинчилекшинге төөгүлүг ие-чада болур. СЭКП-ниң XXIV съездизиниң шиитпирлерин боттандырары дээш партияның болгаш улустуң маадырлыг демиселиниң, төсту беш чылдың планнарын күүсеткенинниң түңнелдерин СЭКП-ниң XXV съездизи үндүрер. Чурттуң экономиктиг болгаш социал-политиктиг улам шиңай хөгжүдезиниң перспективаларын, бүгү-ниити тайбыңды быжыглаарының база делегейниң кады ажылдажылгазын хөгжүдериниң талазы-биле партияның даштыкы политиказының сорулгаларын съездиге марксизм-ленинизмниң туружу-биле ханы болгаш бүгү талалыг үндезилеп коор.

Бистиң Төрээн чуртувус СЭКП-ниң XXIV съездизиниң соонда бодуунуң коммунизмже улам бурунгаар шимчээшкинниге чаа улуг базымны кылган. Ленинчи партияның удуртулгазы-биле экономиканы, эртемни болгаш культураны хөгжүдеринге, чоннуң чаагай амыдыралын бедидеринге база ооң коммунистиг кижизидилгезинге кайгамчыктыг чедиишкиннер чедип алдынган. Совет шиитпирлердиң идей-политиктиг чаңгыс эки, бистиң хөй национальдыг чуртувустуң улустарының бузулбас пайыралы улам-на быжыккан. Совет Эвилелиниң делегей арелазынга ат-алдары хемчээл чок өскен, партияның XXIV съездизиниң ажыдап кылганы Тайбың программазы амыдырапда чедиишкинниг боттанып турар.

Тыва АССР-ниң коммунистери болгаш бүгү ажылчы чоннары, бүгү совет улус мшкаш, СЭКП-ниң иштики болгаш даштыкы политиказын, ооң Төп Комитединиң хөй талалыг база үре-түңнелдиг практиктиг ажыл-чорудулгазын бүрүнү-биле деткип база чүүлдүгүнүп турар. Совет чурттуң бүгү чедиишкиннери болза СЭКП ТК-ның, Төп Комитеттиң Политбюрозунуң, совет кижилериниң, бүгү делегейниң ажылчы чоннарының ханы хүндүткелиг болгаш кымгаар чок ынакшылыы чедип алган ангы үениң шыгаранган партия болгаш күрүне ажылдакчызы, шынчы марксизм-ленинчи, тайбың база улустарның социал ленинизмге деп моогар чок демиселчи СЭКП ТК-ның Чиргизе секретары эш Леонид Ильич Брежневтиң мерген угаанныг удуртулгазының түңнели болур.

Партияның Тыва область организациязы СЭКП-ниң XXV съездизинге партияның ленинчи Төп Комитедин долгандыр кажангызындан-даа артык сырый каттышкан, идея болган организас талазы-биле быжыккан, ажыл-агый болгаш культура тургузуушкунуңуң база чоннуң коммунистиг кижизидилгезиниң улуг сорулгаларын шиитпирлеп шыдаар аргалыг болуп келген.

Тыва Автономнуг Совет Социалистиг Республика совет улустарның чаңгыс эртем акы-дүүнга өг-бүлезинге экономиканы болгаш культураны хөгжүдеринге, ажылчы чоннарның материалдыг чаагай амыдыралын бедидеринге улуг чедиишкиннерни чедип алганынга Совет Тыванның ажылчын аңгызы, колхозчу тараачыннары, интеллигенциязы, бүгү ажылчы чоннары чоргаарлаанын турар. Республиканың үлетпүрү төсту беш чыл планын 1975 чылдың декабрь 5-те күүсеткен. Үлетпүр продукциязын бүдүрүп үндүрери сескн беш чылга деңнээрте, 45,6 хуу көвүдээн. Капитал тудугну калбак хемчээлдерге чорудуп келген, ооң хемчээли 48,7 хуу өскен. Соолгу чылдарда агаар-бойдустуң байдалдары берге-даа болган болза, көдээ ажыл-агыйның ажыл-ишчилери мал ажылының продукциязын бүдүрерин болгаш күрүнге садарын улам шиңай өстүрерин хандырган, шиитпирниң малының баш санын көвүдеткен. Ажылчы чоннарның хөй-хөй коллективтери беш чылдың ошаалдаларын чедиишкинниг боттандырган. Үлетпүр болгаш көдээ ажыл-агый бүдүрүлгезиниң муң-муң мурнакчылары боттарының хууда беш чыл планнарын хуусаа бетинде доозаан.

Республикага улус ооредилгези, кадык камгалалы, эртем, литература болгаш уран чүүл улам шиңай хөгжээн.

СЭКП-ниң XXV съездизин толештиг уткууру дээш социалистиг чарышка киришкиннээн, республиканың үлетпүрүнүң, көдээ ажыл-агыйының, транспортумуң болгаш ачы-дуза чедирер албан черлериниң ажылдакчылары оңгу беш чылдың башгайгы чылының ийи айдарының планнарын күүседиринге чедиишкинни чедип алган.

Доктаамал кичээнгейни болгаш ада сагыш салыышкыны дээш, СЭКП-ниң болгаш Совет күрүнениң ленинчи национал политиказын амыдырапга хажыы чок боттандыргаанынга, ажы-дүнма улустарның хамыктың мурнунда улуг орус улустуң харам чок дузаламчызынга, бүгү-ле совет национальдарның болган улустарының бузулбас пайыралының ачызында болдувар аргалыг болган республиканың улус ажыл-агыйының бүгү адырларын база культураны хөгжүдеринге чедип алдынган чедиишкиннер дээш Коммунистиг партияга, ооң ленинчи Төп Комитединге, эш Леонид Ильич Брежневтиң бодукта чүректиң ханызындан өөрүп четтиришкинин Совет Тыванның ажылчы чоннары илергейлеп турар.

Чурттуң социал-экономиктиг улам шиңай хөгжүдезиниң эртем талазы-биле кады үндезилеттингеш программазын СЭКП-ниң XXV съездизи тодаргайлаар. Ону чедиишкинниг боттандырар чорук СЭКП-ниң өскерда отрядтарында шиңаан, областтың партия организациязындан улус ажыл-агыйын удуртуруп улам шиңай ажыкидерни, бар болуп турар курлаларны ажыглаарында четпестерни чайладырын, шиитпирлеп будүрүлгезиниң ажыктыын бедидерин, канчалганың чурумун күштедирерин, масеалар ортузунга организачы болгаш политиктиг ажылды сайыралгайжыдарын веген турар.

Республиканың коммунистери болгаш бүгү ажылчы чоннары СЭКП-ниң ленинчи Төп Комитедин долгандыр боттарының хүрөзелиин улам сырый каттыштырар, партияның база чоннуң революсчу, дайынчы болган күш-ажылчы чаңчылдарын моон соңгаар-даа идеяттыг хумагалаар болган көвүдедир, ажылчы чоннарны социалистиг Ада-чуртувуска, төрээн Коммунистиг партиязынга кызыгаар чок ынакшылдың болган бердиверинниң, совет улустарның пайыралының дузазынга кижизидер, СЭКП-ниң XXV съездизиниң төөгүлүг шиитпирлерин чедиишкиннер боттандырганынга чүректиң харамнанмас, коммунистиг тургузуушкунга чаа чедиишкиннерни чедип алыр дээрзин Коммунистиг партияның XXV съездизинге партияның Тыва область организациязы бүзүредип тур.

Хей национальдыг совет улустуң коммунизм дээш демиселиниг шыгаттынган баштыңчы, сорук киирикчи болгаш организакчы—Совет Эвилелиниң Коммунистиг партиязынга алдар!

СОВЕТ ЭВИЛЕЛИНИҢ КОММУНИСТИГ ПАРТИЯЗЫНЫҢ ТЫВА ОБЛАСТЬ КОМИТЕДИ.

ПАРТИЯ — БИСТИҢ УЕНИҢ

МАССАЛАРНЫҢ АВАНГАРДЫНДА

(Төнчүү. Эгеси 1-ги арында). ССРЭ-ниң орденнери болган медальдары-биле шаңнаарынга кирген. 56 кижиге Тыва АССР-ниң алдарлыг аттарын тывыскан. Тыва АССР-ниң Дээди Советиниң Президиумунуң Хүндүлел бижии-биле 22 коллективти, социалистиг чарыштың 144 - тивлекчилиг таңнаан. СЭКП обкомунуң, Тыва АССР-ниң Министрлер Чөвүлелиниң, облпрофчөвүлелдиң болган ВЛКСМ обкомунуң дипломнарын 170 мурнакчыга тывыскан.

«1976—1980 чылдарда ССРЭ-ниң улус ажыл-агыйын хөгжүлүрүнүң кол угланышкыннары» деп партияның XXV съездизинге СЭКП ТК-ның телевилели республиканың ажылчы чоннарынга улуг совуургалын болдурган. СЭКП ТК-ның телевилелии чүтээлажыры-биле партия организацияларынга, ажылчы чоннар коллективтеринге эртирген хүраалдарга 82 муң ажыг коммунистер болган ажылчы чоннар кирипкен.

Съездиге белоткел үезинде болган «политиктиг болган мүн-ажыдыңы бедик ыдыр-дүүлүкүн — партияның идеялары болган сорулгаларны совет тнжилериниң эрге-ажыы болган чүүлдерин-биле дүжүп турарын көргүскен.

СЭКП-ниң XXV съездизинге төлептиг ужуражыр дээш чарынны камбартышаан, улет-пурүүн болган транспорттуң ажылдакчылары эки түнелдерни чедип алган. Олар съездиниң ажыттынар хүүнде продукция бүдүрер болган сайгарарының, чүк сооргузелиниң ийи ай даалганын күүсеткен. «Тыва даг-дүтүү» комбинаттың ийиги эдлүзөнүн обществилерни тудары дооступ турар. Бүдүрүлгенни ажытпалга кирипп, дериг-керекселдерни эдиктирип турда башпайгы даг-дүтүү алдынган.

Көдээ ажыл-агыйның ишчилери эрткен чылын күүрүнеге сүт болган эът садарын көвүдеткен. Тес-Хем болган Эрзин районнарның ажыл-ишчилери сүт садарының бирги кварталын даалгазын күүсеткен, а Бай-Тайга район—эът садарының квартал даалгазын күүсеткеп. Республика нинтиндээ-биле бирги кварталдың онаалдазын чедиишкинниг күүсеткен турар.

СЭКП-ниң XXV съездизинге күш-ажылчы рапорт бээр эргелеп «Тыва даг-дүтүү» комбинаттың ажылчыннары болган инженер-техниктиг ажылдакчылары, ол будүрүлгенниң ийиги эдлүзөнин тудуткулары, монтажчылары болган ажыглавчылары чедип алган. Комсомолдуң область организациязы, алгы заводунуң, № 3 АТБ-ниң, Каа-Хем хомүр-даш разрезиниң, дваранызга комбиназының, «Кызыл тараачын» болган СЭКП-ниң XXII съездизин аттыг совхозтарның, Каа-Хемде «Тиилелгее» колхозтуң, Чадаанада № 1 школаның, Кызылдың башкы институдунуң, Хову-Аксы эмнелгезиниң коллективтери ол эргенни база чедип алган.

Амгы үеде партия, совет болган ажыл-агый организацыларының коммунистериниң болган бүгү ажылчы чоннарның нол кичээнгейин республиканың экономиказын болган культуразын улам ыңай хөгжүлдериниң, бо чылдың-даа, нинти беш чылдың-даа даалгаларын хуусаа бетинде күүседириңе ургандырып турар.

Республиканың ажыл-ишчилериниң съезд мурнуңуң чарыжында чедип алган чамдык чедиишкиннери бистиң канчаалаа оожуктурбас ужурлуг. Дыка хөй коллективтериң ажылында четпестер бар. 11 үлетпүр будүрүлгелер продукция сайгарарының январьда планның күүсеткээн. Олардың аразында «Тудуг кезектери» комбинат, Ак-Довуракты үлетпүр будүрүлгелер комбинады, аъш-чем үлетпүр эргелелиниң аъзын каш будүрүлгелери, «Тыва тудуг материалдар», «Сельхозтехника» каттыжымышкыннары, ыяш ажыл-агый эргелели бар. 18 будүрүлге үлетпүр продукциязын будүрериниң планның күүсетпейн, опу 229 муң рубль чедир бербеген. Республиканың тудуткулары хөжудаашкынныг ажылдан, январьда 4,8 миллион рубльдин капитал салымыкылдарын чедир шингээдип албаан.

Кызыл, Танды, Эрзин болган Тес-Хем районнарның ажыл-агыйлары эрткен чылдың ол үезинге болаарга эът-эвээшти будүрген. Чөөп-Хемчик болган Эрзин, Танды районнарның колхозтарында болган совхозтарында сүттүң шинти саалдазы күдулаан. Эрткен чылдың бо үе-зинге деңнээрге республикадо шинтизи-биле мыйыстыг бода малдың баш саны эвээжээп. Танды, Улуг-Хем, Бай-Тайга, Каа-Хем, Барыын-Хемчик болган Бии-Хем районнарда малдың өлүп-хоораар чоруу эвээжевейн турар.

Бо беш чылдың опазагай талазы участок бүрүүлүге ажылдың ажыктыын болган шыварын бедидер дээш интиргиг демисел болур. СЭКП ТК-ның декабрь (1975 ч.) Пленумунга эш Л. И. Брежнев онгу беш чылды ажыктыныңг болган шинарның, комнадга чугумун күштелдирериниң беш чылы болдурарының эргежок чугулазын онаалап демдеглээн. Партия Төп Комитединиң ол айтыышкынынарын боттандырарынга, республиканың улус ажыл-агыйын болган культуразын хөгжүдериниң, шынар талазы-биле коргузүтлерин бедидериниң айтырыгаарыңге партияның XVI область конференциязы улуг кичээнгейни салган. Эртем-техниктиг дешилгенн дургедедириңче, фонд эгидилгезин хандырарының күсели-биле будүрүлгениң ажыктыын бедидериниң талазы-биле хемчегларын боттандырарынче, технологиялы сайгарарыңгайдырынче, ишгики курлавырларны ажыглаарынче, күш-ажыдың будүрүкчүлүүн бедидериңче, план болган күш-ажылдын сагылга-чурумуу бижиглаарынче, кадрларның ажылдан үнер-кирер чоруун эвээжедиринче үлетпүрүүң удуртукчуларының болган бүгү ажылдакчыларының күжениишкиннери углаган тергеелер чоруктарынче болган специализастаарынче, ону чорударының культуразын бедидеринче, ацаа үндезилээн нинтиниң малының бүгү чүүлүнүң баш санын өстүрериңче, продуктулуун бедидеринче, мал ажылынның продуктуларын будүрериң болган садарын ковудедиринче утланган турар ужурлуг. СЭКП обкомунуң X пленумунуң хой ажыдын хөгжүдер талазы-биле докталның чангылыш чок күүседиринче опза кичээнгей салыры чугуда. Уксаажыдыга ажылын, воотехника болган ветеринария албаан үндезинии-биле эжиждеринге специалистер улуг рольду ойнаар. Олар ол ажылдың дээш-тиин бедидер ужурлуг. 1976 болган оон дараазында чыдарда мал ажылынга быжыг чем базазын тургузар, сугтаттыг черлерин ажыглаарын үндезинии-биле эжиждер, чер ажылының культуразын бедидер, бүгү көдээ ажыл-агый техниказын чөп ажыглаар талазы-биле тодаргай хемчегларни боттандырар ужурлуун партияның область конференциязы демдеглээн.

Колхозтарның болган совхозтарның партия организацияларының, көдээнің бүгү коммунистеринин мурнуңда улуг, харыысалгалыг сорулга туруп турар. Мал кыштаглаашкыны болза көдээнің ажыл-ишчилеринге, ажыл-агыйларның удуртукчуларынга болгаш специалистеринге харыысалгалыг шыдалда болур. Малдың болгаш оон чаш төлүүн баш санын камгалаар, малдың продуктулуун бедидер талазы-биле эң дээштиг, тодаргай хемчегларни колхоз болгаш совхоз бүрүүнге боттандырар ужурлуг.

Малчыннар ортузунга ажылды күштелдирип, олардың культура-амыдыралынга таарыычалыг байдалды тургузар. Чоокку үеде маңнак-трактор парыгын эки шынарлыг сеңгээр, механизаторлар өөредилгеэнинде четпестерни чайладыр, үреэни арыглаашкынын дээзер болган оларны тарыыр шынарынга чедирерге чугула.

Транспорт, тудуг, садыг, чоннуң амыдырал хандырылга будүрүлгезериниң, кадык камгалал албан черлериниң мурнуңда ажылдың ажыктын болган шынарын бедидер, хандырылганың дешилгелиг арга-хевирлерин иештерелдир сорулга туруп турар.

Экономиканың хөгжүдезинче сагыш салып, оон сорулгаларын шинтирлеевишаан, партия организацияларының политиктиг, идеологтуг болган органнажыңга ажылдарны дээштиг чорударын хандырар, коллектив бүрүүлүге төөрүмчалыг, моральдыг байдалды тургузарын хандырар ужурлуг.

Бо хүнеерде бистиң республиканың ажылчын аңгылы, колхозчу тараачыларын болган интеллигенциязы патриотчу болган улуг көдүрлүүшкүн-биле ажылдан турар. Онгу беш чылдың сорулгаларын күүседиринче олар бедик харыысалга-биле киргей. Кызымаккай күш-ажылдың улуг болган харыысалгалыг сорулгаларын мурнуңуста туруп турар. Коммунистериниң, бүгү ажылчы чоннарның чүкпинтилиниери — СЭКП-ниң XXV съездизинин толкарыры коммунистиг тургузуушкынга ная бедиктерни чедип алырының магадылалын тургузар.

Револючуу, дайынчы болган күш-ажылчы чаңчылдарга шынчы бистиң аныяктарывыс онгу беш чылдың планнынг онаалдаларын күүседиргиге идепкейлиг киришпишаан, ленинчи партияның хереэзинге кажан кезээде шынчызын боттарының төлептиг ажыл-херектери-биле бадыткаарлар.

С. ДОҢГАК.
ВЛКСМ Мөңгүн-Тайга райкомунуң секретары.

БЕДИК ХАРЫЫСАЛГА

В. И. Ленинниң чуруун сиилбээн партбилетти эдилээри аныяк кижи бүргүүнге аас-кежик. Кайы-даа үеде, хамаатыг болган Ада-чурттуң дайыннарының чылдарында-даа, тайбың иштиң хүнеринде-даа партия кежигүнүнге кирерлерге рекомендация бээри улуг харыысалгалыг болуп-даа турар. Партия кежигүнүнге күш-ажылга ынак. Төрээн чуртунга бердингеп дээре комсомолчуларны хүлээп ап турар.

Партия бодунуң дайынчы дузалакчызы, курлавыры комсомолдан немелдеп ап, оон күсели-биле база өлүп турар. Бо чугула айтырыгже бистиң районнуң комсомол организациязы улуг кичээнгейни салып турар. Эрткен чылын пинтизи-биле 21 комсомолчуну ВЛКСМ райкомунуң рекомендациязы-биле СЭКП-ниң хүрээленинге хүлээп алган. Олар коммунистиг бедик адын төлептиг эдилеп чорууржар.

СЭКП-ниң XXV съездизинге үткүштүр хүлээнген ажылчынче харыысалгалыг, хөй-ниигги ажылынга идепкейлиг, быжыг сагылга-чурумнуг комсомолчуларга Совет Эвилелиниң Коммунистиг партиязының кежигүнүнге кандидаттап кирер рекомендацияны берген бис. Төлептигларнің одуруунда «Малчын» колхозтуң № 4 хойлу бригадазының мурнакчы малчыннары А. Салчак, Ч. Адаш, «Мөген-Бүрен» колхозтуң сакмавшыгы П. Чамый болган өскелер-даа бар. Оларны чоокта чаа СЭКП кежигүнүнүң кандидадынга хүлээп алган.

Револючуу, дайынчы болган күш-ажылчы чаңчылдарга шынчы бистиң аныяктарывыс онгу беш чылдың планнынг онаалдаларын күүседиргиге идепкейлиг киришпишаан, ленинчи партияның хереэзинге кажан кезээде шынчызын боттарының төлептиг ажыл-херектери-биле бадыткаарлар.

С. ДОҢГАК.
ВЛКСМ Мөңгүн-Тайга райкомунуң секретары.

БИСКЕ ҮЛЕГЕР-ЧИЖЕК

Бистиң комсомолчу-аныяктар коллектививис тургустуганындан бээр тос чыл ажып турар. Типографияга ажылдап келген аныяктарның дуржулгазы эвээш, ажылды чүден эгелээрин айбыл тыпшайн-даа бээр таварылгалар тургулаан. Ол бүгүнү ажып эртеринге бистиң хоочуннарывыс, коммунистер улуг дузаны чедиргеннер.

Бригадавыс кежигүннери дептерлээр цехте ажылдап турар. Бистиң целиве коммунистиг күш-ажылдың коллективиниң бедик адын эки ажыл-херектерп-биле тыныдып турар. Эрткен чылдың будүрүлге планын 110,6 хуу күүсеткеп, онгу беш чылдың баштайгы чылында бедик кодурлуушкүнүүт ажылдап турар бис.

Байлак дуржулгазын, билигмергежилээ биске кузедиптбиле дамчыдып берип турар, ажыл-ишке бедик мергежилдиг эвилеп-эзелдек дагдынныкчыларывыска чоргаарланыр бис. Валентина Ивановна Попова, Фатима Евстафьевна Касьянова, аныяк коммунист Ранса Букалма болгаш оскелер-даа аныяктарга күш-ажылчы, хөй-ниитпчи үлегерин коргүзүп, оларны коммунизм тургузукчузунуң төлептиг мөзү-шынарларынга кижилдирип турар.

Бригадавыста хоочуннарның күш-ажылчы чаагай чаңчылдарын дээп салгаан, ажылдыпшке кызымаккай аныяктар хөй. Оларның аразында 1975 чылда социалистиг чарыштың типлекчизи Нина Скорикова, Галина Залюбовская, Татьяна Тарнопкова болгаш оскелерда бар. Коммунистериниң, күш-ажылдың хоочуннарының үлегерин эдербишаан, онгу беш чылдың планнынг онаалдаларын чедиишкиннинг күүседир дээш улам ыяк ажылдаар бис.

О. БЛИНОВА,
комсомолчу-аныяктар коллективиниң бригадири, Тыва АССР-ниң Дээди Советиниң депутады.

КАЖАН КЕЗЭЭДЕ, КАЯА-ДАА...

«Бир эвес сен коммунист болзуңга, сээң хүлээлтең бергелериңиң мурнуңга торудбас, хожудангай сагыш-сеткилге алыспас, а партияның медерелдиг болгаш идепкейлиг дайынчызы болур ужурлуг сен. Ажылга-даа, пинтилел ыдыдралынга-даа, ооредилгеге болгаш амыдыралынга-даа коммунист кижи кажан-кезээде, кайа-даа коммунист болуп артар, бистиң ленинчи партиязының кежигүнүүң бедик адын төлептиг-биле эдилээр ужурлуг» деп, СЭКП-ниң XXIV съездизинге эш Л. И. Брежнев чугаалаан.

Бистиң Каа-Хем хомүр-даш разрезиниң коммунистери боттарының хүлээлгезин база-ла ынчаар билирлер. Партия организациязы будүрүлгеге болгаш хөй-пинтиниг амыдыралынга коммунистериниң башкарыкчы ролюн бедиткен. Коллективте коммунистер ажыл-ишке мурнакчылар болуп, партия кежигүнүү эвес-терге үлегер-чижээн көргүзүп турар. Чижээ, коммунист А. Майдановтуң удурткаан транспорт иези тоску беш чылдың дооскучу чылының планыг онаалдаларын чедиишкиниг күүседир дээш чарыштыг чоказадыкчы ёзу-биле көргеп, күш-ажылдың будүрүкчүлүүн бедидип, ажылдың шынарын ажыктеткен. Оон түнелиниэ эрткен чылдың дөртүү кварталында разреэтиң кол участоктарының, цехтериниң арасында чарышка бирги черни алдоош, директиянын, партия болгаш профсоюл организацияларының шилчир Кызыл тутуп чаалап алган.

Разреэте участоктар, цехтер, экскаваторлар экипажтарының, чер үттээр ставоктар ажылчыннарының, чоланачыларның, будынзерлер машинистериниң, түс-түс кижилериниң арасында чарыштыг ай, кварталда санында түңнээр. Амгы үеде социалистиг чарыштың хөзөл хевири коммунистиг күш-ажыл дээш шинчаашкинде 200 ажыг кижи хаара туттуурган. 73 кижи коммунистиг күш-ажылдың шөлүчилери. Олардың иштинде коммунистер болгаш комсомолчулар хөй. Амгы үеде бистиң коллективте коммунистерниң 52 хуузу будүрүлгенн харыысалгалыг участоктарында ажылдап, материалдыг кежиктә будүрүкчү турар. Олардың хөй кезии будүрүлгениң мурнакчылары. Чижээ, экскаватор машинизи коммунист В. Коновалов бодунуң хуудаа беш чыл планның 114,1 хуу күүсеткен. Ол ышкаш улуг машинист коммунист И. Дрессвинниковтуң экипажы хомүр-даш кадының кырында чыдар довурак сөөртүүнүң тоску беш чыл планын 100,1 хуу күүсеткен.

Коммунистериниң үлегери партия кежигүнү эвес ажылчыннарга эки салдарны чедирген. Беш чылдың мурнакчыларының саны өскен. Шлангыга автосамосвал чоланачылары М. Аксенов, А. Михайлов, М. Гайдук, С. Федченко, чер үттээр ставок машинистери комсомолчу М. Реп, В. Смирнов олар беш чылда күш-ажылчы эки көргүзүлгет ажылдаан. Шалыпчыларның ак сетказдыг күш-ажылының ачызында коллектив беш чыл планын эрткен чылдың июль айдо-ла күүседип, пландан ажыр 338,9 муң тонна хомүр-дашты казып үндүрген. 3 млн. 603 муң рубльдүң ниити продукциязын пландан ажыр бүдүрген.

ССРЭ-ниң хомүр-даш үлетпүрүүң будүрүлгелериниң ортузунда Бүгү-эвилел социалистиг чарыжынга эрткен чылдың дөртүү кварталында бистиң разреэтиң коллективи ийиги черни эзлээп болган акша шаңназынга четкен. «Красноярскуголь» каттыжымышкыны, адыр азы-биле профэвилелиниң край комитединиң президиуму-биле нады каттыжымышкының дагжыларының 1975 чылда чарыжының түңнелдерин чугаалажып көргеп, Каа-Хем хомүр-даш разрезиниг үшкү шаңналдыг черни тыпкан. Бедик шаңналдар оңгу беш чылдың бирги чылында улам эки ажылдарынче дагжыларны сорук киргеп. Амгы үеде разреэтиң коллективи коммунистиг күш-ажыл будүрүлгези деп бедик ат дээш демиселиниң хүлээвеген.

СЭКП-ниң XXV съездизинге СЭКП ТК-ның телевилелии коллективтиң ажыл-ишчилери чоокта чаа партияның ажык хуралынга чугаалажып көрүп, 1976 чылда социалистиг хүлээлгелерни ажыглаар. Партияның XXV съездизинин ажыттынар хүүнүнге чедир 10 муң тонна хомүр-дашты планнан ажыр бээр деп хүлээлгезинги бо хүннерде чедиишкиниг күүсетпеңнээри сездиңге разоттан турар бис.

Р. ШАГНАХМЕТОВ.
Каа-Хем хомүр-даш разрезиниң директору.

БАШКАРЫКЧЫ ПАРТИЯВЫС

СОВЕТ Эвилелиниң Коммунистиг партиязы! Моон үнелиг, эргим, чоок ат совет кижилерде чок. Ол атта бистиң социалистиг Төрөөн чуртувустуң эрткен, амгы болган келир үезин коруктүктелдир чуруттунуп турар. СЭКП бистиң чуртувуста башкарыкчы партия, ынчангаш оон хүлээп алган шинтипир бүргүү чүтле коммунистерге эвес, харын бүгү чуртка, бүгү чонга ыяап күүседир дайынчы программа, харыысалгалыг даалга болуп турар. А партияның эң улуг шинтиирлери оон съездизеринге хүлээп алдынып келген болгаш хүлээп алдынып турар. Ынчангаш бистер партияның эзлүглиг XXV съездизин бистиң чуртувуска коммунистиг шинтиелдп тургулары дээш мадырлыг күш-ажыл-биле үткүп тура, СЭКП-ниң төөгүлүг үе-чадаларын чүтүрүү-даа бол, угланыышка база катап чуруурун оралдажын дорелди.

«Партия» деп улуг сөс кажан кезээде «Ленин» деп улуг сөс-биле эгелээр.

«Партия биле Ленин—
Ийис төрээн алышкылар.
Иези-төөгүүге
ким артык үнелиг?
Ленин деп чугаалаштың,
партия деп билип аар бис,
Партия деп чугаалаштың,
Ленин деп билип аар бис.

1903 чылда болган II съездиге В. И. Ленин Россияга ёзулуг марксизмни партияны үнелелп тургускан. Ында бирги съездиге шинчаа партияның тургустуганын чүтле чарлаан эвес, ону дайынчы программа-биле болгаш марксизмни Устав-биле быжыглаан.

В. И. Ленин съезд бүргүүн партияның эң харымсалгалыг хуралы деп адаан. Ам СЭКП чөөрби бешки «эң харымсалгалыг хуралын» арттырер дээш бодунуң база эң төлептиг кежигүнүрин — делегаттарны бистиң Төрөөн чуртувустуң нәйысылалы Москвада чыып келгеп.

ПАРТИЯНЫҢ съезд бүргүү — партияның төөгүзүнүң онзагай үе-чада. Олардың кайы-бирээзинде улуг ужурдузавын, өскезиндеп ылгаары берге. Чүге дээрге съезд бүргүү бодунуң чогуур үезинин чугула айтырыгларын шинтирлеп келгеп.

Ынчалза-даа партияның VI съездизин опзалап демдеглээр апаар. Ол Октябрьның социалистиг Улуг революциязынче, ылаңдыя ынчангы үениң байдалында кара чаңгыс шын орукче — чевискетиг тура хамыжыкпынче угланыышкынны айтаткан.

1917 чылдың ноябрь 7-де Октябрьның социалистиг Улуг революциязының тиилээнинде Оон баштыңчызы болгаш хөй-аът кирипктизи В. И. Ленин болгаш оон тургусканы Коммунистиг партия болган.

Эрге-чагыргаңы холга алган дораан Советтер чүтүлә шинтипирлерни хүлээп ап эгелеэн. Совет эрге-чагырганың бир дугаар хүлээп алган документизи — Тайбың дугайында Декрет болган. Кижи төрелгетеринин узун төөгүзүнде кандыг-даа күрүнеге туруп корбээн болуушкун! Тайбынны чиижилерге чүтле социалистиг тургузуг берип шыдаар деп үзенин бүтү делегей корген.

Төрээн чуртум делгем-
шөлээп, каас-чараш,
Төөгүвүң арны-биле оон-даа
байлак.
Оларны мен тондур санап
шыдаавас мен.
Ораннарга чаңгызын-на
чарлаксаар мен:
Улустарның төөгүзүнде
Тайбың биске —
Улуг совет чуртувуска
торуттүүген!

Оон эгелээш тайбың дээш демисел Коммунистиг партиязы Ленин башкарыкчы партия болган. Ол Октябрьның социалистиг Улуг революциязының, ыяңдыя ынчангы үениң байдалында кара чаңгыс шын орукче — чевискетиг тура хамыжыкпынче угланыышкынны айтаткан.

1917 чылдың ноябрь 7-де Октябрьның социалистиг Улуг революциязының тиилээнинде Оон баштыңчызы болгаш хөй-аът кирипктизи В. И. Ленин болгаш оон тургусканы Коммунистиг партия болган.

Эрге-чагыргаңы холга алган дораан Советтер чүтүлә шинтипирлерни хүлээп ап эгелеэн. Совет эрге-чагырганың бир дугаар хүлээп алган документизи — Тайбың дугайында Декрет болган. Кижи төрелгетеринин узун төөгүзүнде кандыг-даа күрүнеге туруп корбээн болуушкун! Тайбынны чиижилерге чүтле социалистиг тургузуг берип шыдаар деп үзенин бүтү делегей корген.

Төрээн чуртум делгем-
шөлээп, каас-чараш,
Төөгүвүң арны-биле оон-даа
байлак.
Оларны мен тондур санап
шыдаавас мен.
Ораннарга чаңгызын-на
чарлаксаар мен:
Улустарның төөгүзүнде
Тайбың биске —
Улуг совет чуртувуска
торуттүүген!

ОКТЯБРЬ революциязының тиилээнинде соонда партийжи съездилер удаа-дараа чыглып, совет улустуң, чуртуң мурнуңда эдлүглиг сорулгаларны чөп шинтипирлеп, чоңгу мавдырлыг күш-ажылче сорук киирип келгеп. Чамдыктарып бо сөөрүшкүүлүг шактарда адап көрээли:

Партияның XIV съездизи чуртту индустриалиэставарының айтырыын шинтипирлээн.

Партияның XV съездизи көдээ ажыл-агыйны коллективизастаар деп доктаатткан.

Партияның XVI съездизинге культура революциязының айтырыгларын чугаалашкан.

Оң беш дугаар съездиге бирги беш чыл планны бадылаттынган. Оон эгелээш беш чылдар социалистиг экономиканың планнаарының кол хевири апаргап.

Партияның XVIII съездизи бистиң чуртувуска коммунизминиң бирги чадазы—социализминиң колдуунда боттанганын айтыышпаан, ол сайзыралды дээзарын болгаш оон, соолунде чылдарда социализмден коммунизмче чоорту шилчиринниң сорулгаларын көргеп турган. Ынчалза-даа фашистиг Германияның бистиң тыва чүректеп ханызындан үүлдүгээнген. Чүге дээрге бистиң эчис сорулгавыс—коммунизм үүле тайбың байдалда тургустуунуп болур.

ОКТЯБРЬ революциязының тиилээнинин

УГААНЫ, АЛДАРЫ БОЛГАШ НҮҮРҮҮ

В. Ульянов (Ленин)

СЕКРЕТАРЬНЫҢ БИР ХҮНҮ

Февральдың баштайгы хүнеринiң бирозын. Бүгү совет киижилер партияның кычегыр XXV съездизинге төлеп-тиг ужуражыр дээш канчаарда аажок хайымшкынныг ажылдап турган ye. Ажыл шагы эгелээр чоокшулап орда СЭКП Кызыл райкомунуң бирги секретарының орнунга бюро кежигүннери, кыдыс артелекчилери чыглып келди. Партияның XXV съездизинге күш-ажылчы белектерниг ужуражыр дээш бүгү районга шалынчы неделяны эрттирер дугайында айтырыгны чугаалашкан.

Бюро доостурга, секретарының бөгүн чүү кылыр деп планнап алганының дугайын айтырдым.

— Удавас бистиң пленумуувус болур. Анда оңгу беш чылдың перспективтиг айтырыгларын чугаалажыр бис. Бөгүн ийи ажыл-агыйга чедер мен—деп, Кыргыс Норбуевич Шулуу харылады.

Секретарь баштай «Кок-Тей» совхозтуң күш фермазынга четти. Кедир уеде малаа күш өстүрер фабриканы тудар деп планнап турар. Ол дугайында айтырыгны секретарь специалистер-биле бүгү талаалыг чугаалашты.

Даразында орук «Тиилелге» совхозче уланчылаткан. Чаа тургустуунган районуң экономиказын быжыглаар. Чер ажылының культуразын бедидер, черниң хаттан үрелип башкыраар чоруун болдурбас дээш боттандырар улуг ажылдарның дугайын секретарь орукка чугаалап чорду. Бо болгаш өске-даа бодалдарын секретарь илергейлеп чорду.

Орук ара бо совхозтуң мурнакчы хойжуларының бирээзи партия райкомунуң бюро кежигүнү Баяндоо Ондарның аалынга кире дүштүвүс. Эрткен чоокку хүнүерде райондың начын байдалды анаа танып-тырбышаан, херээжеен улус улуг надарлылар болур хойжу бригаданы тургузар дугайында айтырыгны секретарь малчын-биле сүмелештi.

«Тиилелге» совхозтуң хаван фермазының ажылдакчылары, сентелеге механизаторлар, шакта тараа арыглаан улус болгаш оон-даа өскелер-биле секретарь ол хүн ужуражып, кодээ ишчилериниң кышкы чымчыкын чугаалажып, чаа-чаа сорулгаларны тодарадып турду.

Райком секретарының бир ажыл хүнү доозулган. Кызыга изоп турувуста 8 шак ажа берген болду.

С. МААДЫ.

ЧУРУКТАРДА: СЭКП Кызыл райкомунуң бирги секретары К. И. Шулуунуң «Тиилелге» совхозунуң хойжулуг Баяндоо Ондар-биле (ортулында), ук совхозтуң партком секретары Х. Ховалыг-биле чугаалажып турары. Аданда турукта «Кок-Тей» совхозтуң күш ажаакчыларын-биле секретарының чугаалажып турары.

А. ЗАЯЦЕВТИҢ фотолары.

КҮШ-АЖЫЛ—АМЫДЫРАЛ

Бо хүнүерде киижи бүргүнүң сагыш-сеткиниң, үгаан-бодалы Москвадже. Съездилер ордузунче уланнаан. Бистер хамаарышкан ажыл-херээнивет СЭКП-ниң XXV съездизинге аддар болдуруп, уран хынаачалыг, харымаалгалыг болгаш үре-түңнелдиг ажылдан турар бис.

Мээң чүрттээган мал-биле холбашкан. Чажымдан чура-ла хой кадарып өстүм. Күзелим чедип ап, алмызында барып хойжу болдум.

Бистиң «Чаа орук» колхозта 20 ажыг муң хой бар. Колдуунда-ла бо адырдан экономиктиг улуг ажыкты ап турар бис. Ынчангаш колхозувус Эрзин районда оруулгалыг ажыл-агыйларның бирээзи.

Мээң үдүртүп турарым № 1 хойжу бригаданың ажылы, муриуку чылдарга бодаарга, көскүүү-биле акыжын. Моон соңгаар оон-даа эки болуру чугаажок. Чүге дээрге, «1976—1980 чылдарда ССРЭ-ниң улуг ажыл-агыйын хөгжүдериниң пол үгланымнынарын» деп партияның XXV съездизинге СЭКП ТК-ның төлевилелиниде кодээ ажыл-агыйлыг улам ыдал хөгжүдерин тодаргай айткан. Ам ол төлевилелди партияның съездизи хүлээп алыр. Бо төөгүдүг дөнүшкей бүгү совет шинтилелге, чүрттүп бүгү хамаатыларывыга хамаарыжыр улуг үүле-херектерже бурунгу айтып, чаа-чаа тиилелгезерже бистерин соруг кииредер.

Бистиң бригаданың хойжуларында мал ооладашкыны наскалыг эгелээн. Тоску беш чылдың шалынчылары—Тыва АССР-ниң алдарлыг малчыны Б. Дүнчев, С. Сагаачы, Л. Соңам-оол болгаш өскелериниң-даа кодиларында хой күр. чаш хураган овча-мекши. СЭКП-ниң XXV съездизинге хүлээп алыр шинтилерлерин амыдырапга чедишкинниг боттандырыры, чырыткылыг келир үеже оруувусту улам кодуруглуг-күнүүт болгаш сорук киришкинниг уланчылаар бис. Бедик шыңарының бо бешки чылында амыдырал улам чараш, а бистиң күрүшениз улам күчүлүг болу бээр. Анда күш-ажылыметы, билиг нергежилиметти харам чокка баралгадыр бис. Чүге дээрге күш-ажыл—өөрүшкү, аас-кежик, амыдырал ол.

А. СОЯН.
хойжу-бригадир, ССРЭ-ниң Дээди Совединиң депутады.

БҮЗҮРЭЭР МЕН

Тайбың. Күш-ажыл. Бо бөдүүн сөстер Совет Эвилелиниң Коммунистиг партиязының Төп Комитединиң, ооң Политбюрозунуң, эш Л. И. Брежневтиң могат-шылаг чок идепкейлиг ажыл-чорудулгазын илергейдеп турар.

Коммунистиг партияның болгаш Совет Чазактың делегейге тайбыңны быжыглаар дээш маадырлыг демиселиниге сорук киргеп совет киижилер социалистиг Төрээн чуртунуң чаагай чоруу дээш чүткүлдүг ажыдап, делегейниң социалистиг системазын быжыглаарынга, бүгү делегейге тайбыңны быжыглаарынга аажок улуг салыышкынны киирип турарын солуннардан номчуп, радиодан дыңнап турар мен.

А 1973 чылда делегейниң тайбыңга ынакшылдыг күштериниң Москвага болган конгрезинге киржир аас-кежии мээң тавармышкан. Ында делегейниң дөнүшкелиг киижилериниң эп-сеткил каттыштырылгазының кайы хире өскенин, оларның тайбың дээш шудургу демиселиниң күштелгенин көрдүм, конгрестиң салгазы таа-чаа сорулгаларны күүседирүүнче бүгү киижи төрелгетенниң ыңгыргаанын дыңнадым.

Бөгүн бистиң чуртувус СЭКП-ниң XXV съездизиниң күш-ажылчы болгаш политиктиг көдүрүүшкүнүнүң байдалында уткуп турар. Эш Л. И. Брежневке баштаткан СЭКП ТК-ның Политбюрозунуң делегейге бижит тайбыңны долгунадыры дээш могат чок демиселди чорудуп келгенинiң ХХIV съездизинде партияның XXV съездизинге чедир тайбың бүзүреалыг бурунгадан келген.

СЭКП-ниң XXV съездизиниң Тайбың программазын уламна ханы боттандырарының сорулгаларын тодарадыр. Оңгу беш чылда моон-даа улуг чедишкиннерни чедип алырывыска бүзүреер мен.

Д-Н. ООРЖАК,
Социалистиг Күш-ажылдың Маадыры, хойжу.

«ЧЕТТИРДИМ»

Бистиң социалистиг Төрээн чуртувуста ие киижи дег хүндүлүг хамаату чок дизимге чазып турбас. Иени сагыш човаашкын-биле бүргээн. Хей ургуларлыг болгаш, ону амыдыралынга көрүп, ачы-дузаны четтирип-ле кедим. Партиженим, чазакның кеге тургузуп берген таарычалыг байдалдарының, дузалаачызының, чингелдезиниң ачызында ургуларымның шүптүзу өзүп, киижилер аварганы дээш мээң өөрүшкүмде кызыгаар чок. Ол өөрүшкүм бөгүн, Москвада партияның улуг шүүлгазы эртип турар төөгүдүг хүнде, партиженга «улуу-биле четтирдим!» деп сагыш-сеткилим хамнаымдан чугаалап тур мен. Бүгү совет недер база-ла мен дег ынчаар чугаалап турарлар.

Ургуларым он дөрт. Ынча хей ажы-төлүү өстүрүп алырың оңучук эвес. Ынчалза-даа партиям, чазадан ачызында мээң ургуларым шүптү бүт кырынга туруп, эртем-билигни чедип ап, туралаан ажыл-ижин шилип алташ, амыдыралче шыңып кирди. Оларның сеңээжилдээн берген, үжү школада өөренип турар, үжү амдыында бажыңында.

Күрүне меңээ акша дузаламчызын берип, ургуларымны уруглар садыңга аларын, школага халас хамнырын турду. Оон турукта мени хей ургулар төөгүдүг дөнүшкей бүгү совет шинтилелге, чүрттүп бүгү хамаатыларывыга хамаарыжыр улуг үүле-херектерже бурунгу айтып, чаа-чаа тиилелгезерже бистерин соруг киирер.

Бистиң бригаданың хойжуларында мал ооладашкыны наскалыг эгелээн. Тоску беш чылдың шалынчылары—Тыва АССР-ниң алдарлыг малчыны Б. Дүнчев, С. Сагаачы, Л. Соңам-оол болгаш өскелериниң-даа кодиларында хой күр. чаш хураган овча-мекши. СЭКП-ниң XXV съездизинге хүлээп алыр шинтилерлерин амыдырапга чедишкиннерни боттандырыры, чырыткылыг келир үеже оруувусту улам кодуруглуг-күнүүт болгаш сорук киришкинниг уланчылаар бис. Бедик шыңарының бо бешки чылында амыдырал улам чараш, а бистиң күрүшениз улам күчүлүг болу бээр. Анда күш-ажылыметы, билиг нергежилиметти харам чокка баралгадыр бис. Чүге дээрге күш-ажыл—өөрүшкү, аас-кежик, амыдырал ол.

А. СОЯН.
хойжу-бригадир, ССРЭ-ниң Дээди Совединиң депутады.

ЭРТЕМГЕ ҮНДЕЗИЛЕП...

Амгы үеде эртем совет нинтилелдиң дөрт бүдүрүкчү күжү апаргын, эртем чокта бүдүрүлгениң кандыг-даа адырының хөгжүлдези болдувас. Ынчангаш Коммунистиг партия совет эртемниң бурунгаар дөнүшилгезинче улуг кичээнгейни салып келген болгаш салып турар. Партияның XXV съездизинге СЭКП ТК-ның төлевилелиниде эртем-шинчилел айтырыгларын шинтиирлээринге эртем-шинчилел организациларының ажылының деңнелин бедидериниң, чурттүп бүдүрүкчү күштерин таарыштыр тургузарының, бойдусту база күш-ажылчы болгаш материалдыг курдавырларны шын ажыглаар талазы-биле эртемге үндезилеттингеен сападдагларны чогаадып кылырының, олче оларның бүтүү күжүн моонизорининиң чугулазын айытkан.

Ол сорулга-биле чаа девискээрлерни ажыттаалче киирериниң эң эки хевири болза, девискээр-бүдүрүлгениң комплекизин тургузары болгаш ону деңгжүдери болур. Ол дээрге чурттуң кандыг-бир тодаргай девискээрниге ажыл-агыйның янзы-бүрү адырларының бүдүрүлгелерин улуг хемчээллиг, шын таарыштыр тургузарыдыр.

Амгы үеде Тыва АССР-ниң улус ажыл-агыйы девискээр-бүдүрүлге комплекизинiң тургустуварының эге чадазында туруп турар. Ол комплекстиң тургустуларынга республиканың девискээрниге бойдустуң янзы-бүрү байлактары — хөмүр-даш, даг-дүгү, ховар болгаш өңнүг металлдар рудалары, химия бүдүрүлгелиге база алюминий кылырынга ажыглаар калымалдар, тудуг материалдары, үнүш-дүжүттүг хөрүнүүк, сүгнүү, одар-белчиринiң, арга-ыяштың курлавырлары бар. Ындыг комплекс тургузарынга Тыванның улус ажыл-агыйының чогуур белеткели бар бооп турар. Даг тывыштыг үлетүрүүн адырларының (даг-дүгү, хөмүр-даш, өңнүг металлдар тывыжы) хөгжүлдези, минералдыг чыламалдарны ажыглалче киирериниң перспективалары, чиг-этти болбазырадыр үлетүрүнүү, кодээ ажыл-агыйның болгаш инфраструктуранның хөгжүлдези улус ажыл-агыйының адырларын ында таарыштыр тургузарын петеп турар.

Даг тывыштыг үлетүрүнүү кол-кол адырлары республиканың улус ажыл-агыйының келир үеже специализациязының үндезини аналр болганда, чоокку чылдарда геологтуг болгаш эртем-шинчилел ажылдарын шапкын чорудары негеттинип турар. Маңаа хамаарыштыр Тывада кандыг-бир казымал байлакты ажыглаарынга үнген чарыгдал Сибирьниң өске черлериниде шакта ындыг байлакты ажыглаарынга киргеп чарыгдалдардан авазы бо, хей бе дээрзин деңнеп көөрү чугула.

Тыванның улус ажыл-агыйының специализациязының өске адырлары болза, кодээ ажыл-агыйның болгаш кодээ ажыл-агыйның чиг-зиин болбазырадыр үлетүүр болуур. Ынчангаш бо талазы-биле сорулга болза, ол үлетүрүнүү чиг-от-биле хандырары, малдың баш санын болгаш продуктулуг болурун улгаттырары, чер ажылының талазы-биле бүгү культураларның дүжүдүн бедидери, колхоз-совхозтарга бойдустуң таарымчалыг байдалын ажыглап турган, ажыл-агыйның специализациязын чогаадып турганы болур.

Бо айтырыгдардан ангыда, ажылчы чоннарның амыдырал-чуртталгазының деңнелин бедидери, ол сорулга-биле тудуг базазыны, электр энергизиниң бүдүрери, аъш-чем үлетүүрүн болгаш чуртталга-коммувал ажыл-агыйын сайгырадыры дээш өске-даа айтырыгларны шинтиирлээри негеттинип турар.

Улус ажыл-агыйының экономиказының айтырыгларын биле чергелештир үлетүүр хөгжүлдези болгаш эртем-техниктиг дөнүшилге ажылчын ангының санының азулдезинге, ажылчы чоннуң материалдыг болгаш культурлуг деңнелиниң белиирине, кижилерниң үзел-бодалын коммунистиг воззрениеге кижилерниң болгаш өске-даа айтырыгларга улуг салгалдыг болур. Ынчангаш бо айтырыгларны шынгы өөренип көөрү база негеттинип турар.

Бо бүгү айтырыглар талазы-биле республиканың бүдүрүкчү күштерин хөгжүдер, бойдус болгаш материалдыг курлавырларны чөп ажыглаар, үлетүүр болгаш кодээ ажыл-агыйлыг бүдүрүлгелиниң ажылчының бедидер дээш, эртемге үндезилеттингеен сүмелерни ажыдап кылырынга Тыванның эртем-шинчилел организациялары кичээнгейни улгаттырар. Ынчангаш ажылдарывыска деңнелин бедидер база бистиң чуртувуска коммунизмниң материал-техниктиг базазын тургузарынга боттарының үлүүн долузу-биле киирер.

К. ШАКТАРЖИК.
география эртемериниң кандидады.

ШАПКЫН ХӨГЖҮЛДЕНИҢ ЧЫЛДАРЫ

Кодээ ажыл-агыйны улам ыдал хөгжүдериниң айтырыгларын СЭКП Төп Комитединiң докладчыл кичээнгейге ап, ону чаңгыс авес удаа чугаалажып келген. Ылаңгыя СЭКП ТК-ның март (1965 чыл) Пленумунга партияның аграр политиказынга холбаштыр хүлээп алган шинтиирининиң соонда ол айтырыгны улам ханылаткан. Кодээ ажыл-агыйның бүдүрүлгезин хөгжүдирi, колхоз, совхозтарның экономикалыг бүгү талазыг быжыглаары, кодээ ажыл-агыйның ажыл-ишчилериниң материалдыг сонуургалын бедидери, комплекстиг механизация, химизация, черни мелиорациялаары, бүдүрүлгениң специализастаары болгаш концентрастаары ышкаш чугула айтырыглар партия организациларының, бүгү совет болгаш ажыл-агыйы организацияларының кичээнгейинге турар ужуруг дээрзин СЭКП Төп Комитединiң чүгле март Пленумунуг эвес, а ооң соонунде-даа хүлээп алгылаан докладтарында, шинтиирлеринге айтып келген. Кодээ ажыл-агыйның сөөлгү чылдарда улам шапкын хөгжүдүнин алган.

Партияның салган сорулгаларын совет киижилер амыдырапга чедишкиннiг боттандырып турар. Оңу боттандырарда партия кодээде партия эге организацияларынга, кодээ коммунистерге бижимыбиле даянып турар. Ол чергелеп чөпүүт. Чүге дээрге коммунистер колхоз, совхоз бүдүрүлгениң чугула участоктарында ажылдавышаан, боттарының дуржулгазын, күжүн, билиин харамнаныпаан, социалистиг хүлээлгелерин болгаш планнарны күүседир херекке идепкейлиг киржинi, социалистиг чарыштыг калбартырынга, күш-ажылады организастаарын эжиндиринге ажылды шынарлыг кылырынга этелекчилер болуп турар. Оон коскү чылдарда бисриң «Коммунизмниң херели» колхозтуң амыдыралындан көргүүп болур. Колхозтуң экономиказы чыдыш-на быжыглы, ооң техниктиг хандырылгазы экижин турар. Ол чорук чер, мал ажылынга чаа чедишкиннерлиг болурунга идиглиг болган. Колхоз 1971 чылда күрүнеге 80 тонна сүт садар планныг тургаш, Сөөлгү дөрт чылдарда колхоз маадан алыр продуктуларны бүдүрерин болгаш оларны күрүнеге садарын көвүдеткеп. Эрткен чылын 210 тонна сүт садар планын 218,5 тонна, 276 тонна эт садар тургаш, 202 тоннага күүседип, 60 тонна дүктүң орнунга 67 тоннаны садып, тоску беш чылдың дооскуу чылын багай эвес көргүзүүлерлиг дооскан.

Ол чедишкиннер бүдүрүлгеник ажыктыының болгаш шынарның оңгу беш чылынче кирер мурнунда, үстүнде чугаалаамыш шинкаш, колхозчу ишчилерниң, малдың коммунистерниң шудургу болгаш кылымак күш-ажылының түнелиниде чедип алдынган. Ол дээрге партияның аграр политиказын боттандырар дээш кедүрүлгеен ниити ажыл-херекке кодээ ишчилериң түрэ-сорукчур киржилгезин чедип ап, оларның ортузунга социалистиг чарышты калбартып, кижилериниң материалдыг сонуургалын бедиткенiниң ачызында күүсеттинип турар планнар-дыр.

Колхозта дээндырган ажыл-херээнге бердинген ак сеткилдиг киижилер хей. Коммунист Күүдар Даржап эрткен чылын 100 хойдан-на 109 хураганны камгалап ап, колхозка бирги черни эзилзин. Ол бирги хойжу бригадада партия эге организациязының секретары. Бригадада үш коммунист бар. Олар бөгөй эвес ажылдап, өскелерге үлегер-чижээн көргүзүп турар. Бригада эрткен чылын 100 хойдан-на 80 хураганны меңээ доруттуруп, хой бүргүүдеп-ле 2,2 кг дүктү кыргаан, азы шинтиин-биле 20410 кг дүк кыргын алыр планнын 21518 кг чыладыр күүсеткен. «Хүндүлелдиң Демдээ» орденниң эдилекчилиг Тыва АССР-ниң алдарлыг малчыны, коммунист Шараван Шымырапович Оюнчуң бо чедишкиннерге киирген үлүг улуг. Ол хей чылдарда бригаданы удуртуп, ооң ажылын сегирер болгаш экижидер тилээ-биле хуудаа санаа-оюнын киирип, бригаданың мурнунда турар сорулгаларны күүседирiнге хойжу өг-бүле бүргүүнүң күжүн эвилелдеп, оларның хей-аъдын кодурүп шыдаан. Күш-ажылдың Кызыл Тук. «Хүндүлелдиң Демдээ» орденнериг коммунист Моңгуш Алдай-оол дунгуш хей бүргүүнден 2,3 кг дүктү кыргын ап, планын ажыр күүсеткен. Коммунистерниң үлегерин эдерип, колхоз бүдүрүлгениң малынчыларын болуп турарларның одурүүнде хойжу Ондар Хылдыгбай, механизатор Хүрбештей Коожап, сааначылар Куулар Даңар, Моңгуш Кара-кыс, Оюн Багайтык база бар.

Сөөлгү чылдарда колхозчу чоннуң амыдырал-чуртталгазы дыка экижээн. Чуртталга бажыңнары хүн бүрү өөрүп орар. Ам өг-бүле бүрүзү телевизорлуг, оларның хей кезии соодувчулуг. Ай санында колхозчу кижи бүрүзү ортумаа-биле 112 рубльдан ажылдап ап, амыдырал-чуртталгаанын байдып орар. Хуу машиналыг колхозчуларның саны алды четкен. Эзлчег меңээ турар кижилер бала бар.

Колхоз төөгүдө сес чыл школазы, эмнелге черн ажылдап турар. Культура бажыңнга, библиотекага колхозчулар хостуг шагын эрттиреп, кино, концерт көрүп, ном номчуп, диспуттар, солуун кежээлерге кирип болганда чогум-на олар культураның одаглары болу бергеп.

Партияның XXV съездизиниң колхозтуң механизаторлары күш-ажылчы чедишкиннерлиг уткуп турар. Тракторлар болгаш кожуг машиналарының септелгезин организастыг чорудуп турар. Септекчи механизаторлар ортузунда чарыш чүгле колхозта эвес, а районуң ажыл-агыйларының арасында калбаргаан. Партияның аграр политиказын боттандырарынга кол черни социалистиг чарыш ойнаар дээрзи чөпүүт болганда, ону СЭКП райкому, райкүүсконму ай санында түңнеп турар. Эрткен чылдың декабрь, бо чылдың январь айларының түңнели-биле септекчи механизаторлар арааның чарышка бистиң колхозтуң тараажылары бирги черни алган, партия райкомунуң, райкүүскомнуң шилгинир Кызыл тугу-биле шаннаткан. Тракторларның хей кезиниң база кожуг машиналарының септелгези съеад ажыттынар хүнүнүң будүүнүде доозулду.

Колхозтуң сүт-бараан фермазының коллектизи оңгу беш чылдың бирги кварталында күш-ажылчы удут тиилелгени чедип алган. Партияның XXV съездизиниң төлептиг уткуур талазы-биле социалистиг чарышка киришкен ферма коллективи бирги кварталда күүсеткен 25 тонна сүт садар планын күүсединдиккеш, рапортаажыр. Колхозтуң ажыл-ишчилериниң партижи съездиге күш-ажылчы белээ, эвээн-биче-даа бол үлүг мындыг болган.

И. КОЗЛОВ,
Тандың районда «Коммунизмниң херели» колхозтуң даргазы.

Ийи айтырыг

Кижиниң чаагай чоруунга

Партияның XXIV съездизиниң шинтиирлерин ёзугаар бистиң чуртувуска социал хандырыга хемчегериниң каабак программазын боттандырып чоруткан. Ооң түңнелинде совет киижилерниң материалдыг чаагай чоруу улам экижип, хереглелдиг ниитилел фондуларындан үндуруп турар акша-хөреңги көвүдээн. Тоску беш чылда бистиң республиканга хамаарыштыр кандыг сан-түңнерни адап болуруп? Бо талазы-биле Тыва АССР-ниң социал хандырылга министриниң оралакчызы Зоя Папагаевна АРАКЧАА-биле бистиң корреспондентивистиң беседазын моон аразында парладывыс.

— Ажылчы чоннарның аңгы-аңгы бөлүктериниң айлыбиле тоску беш чылда пенсия, дузалямчы хандырылгазының талазы-биле түү кылдыңгапыл чугаалап көрүңерем, Зоя Папагаевна?

— Чоннуң социал хандырылгазы чыл келген тудум улам экижип турар. 1970 чылда аңаа 5 миллион 900 муң рубльди чарыгдап турган болза, 1975 чылда ук сан 13 миллион 500 муң рубль четкеп. Бистиң республикада 37 муң ажыг киижи пенсия, дузалямчыны ап турар. 15 муң ажыг киижи күрүне пенсиязын ап турар. Чүгле эрткен чылын бээш пенсия, дузалямчыга болгаш социал хандырылга органнарывыңын хереглелиппге 15 миллион рубльди чарыгдаап. Назылап кыраанның пенсизиниң адаккы хемчээли өскеп. Чедимчеин кошкак алды муң хире өг-бүле бирдең сес хар чедир уругларынга дузалямчыны ап эгелээн болгай. Инвалидтерге болгаш азырадыкчызын чидирген өг-бүлелерге тыпсыр пенсияларның хемчээли өскеп. Дайынның инвалидтеринге болгаш дайынга мөчээннериниң өг-бүлелеринге немелде чингелдерин база доктаатkан.

— Оңгу беш чылда планнап турар чамдык сан-түңнерге хамаарыштыр чүү чугаалап болуур сиңер?

— Коммунистиг партия болгаш Совет чазак социал хандырылга хемчегеринге көрдүнген салымшкынныңарның түңүн улам көвүдеп турар. Күрүне пенсияларынга жердүнген акша-хөреңгиниң саны улам өзер. Чүгле бо чылын белеп 13 миллион 681 муң рубльди аңаа чарыгдаар. Кырганнар болгаш уруглар бажыңнарынга олуттар саны немежир. Бо чылын ук сан 475 чедир немежир. 1980 чылда ол 900 олут чедер.

Социал хандырылганың капитал тудуушкунунга чарыгдаар акша-хөреңги өзер. Чүгле бо чылын аңаа киирер бис, а ынчаарга 1980 чылда 340 муң рубльди аңаа чарыгдаары көрдүнген.

Бүгү-ле чүвеин кижиге, кижиниң чаагай чоруунга деп бистиң партивыстың дозунунуң амыдыралга моон соңгаар-даа улам боттанырының хереглиин ол шыкажыл.

«Тыва даг-дүгү» комбинаттың ийиги залчаанның тудуунга киржири-биле республиканың аңгы-аңгы булуңнарындан комсомолчу путевкалыбиле хей-хей аныктар келген чүве. Оларның арасында кандыг иергелиниң кижилерин чок дээр: чолаачылар, сааначылар, малчыннар, трактористер, Совет Армиязының хүралелиниге албан эрттирип чоравааннар...

Оларның арасында бажың чугайлаар. дозуулаар ажылдарны кылып билбес кижилер база бар болду. Ол иергилиге ындыгларны чаңчыктырарынга хей-ле уе иегеттингеен. Оларны 3 бригадага үскеп, бодумнуң бар аргадуржулгамны дамчыдарын кыскаткан мен. Мээң күш-ажылым халас барбаан: хей эвес уе эрткенде-ле. Дарья Хертекке удуртkан комсомолчу-аныяктар бригадазы мурнуку одуругже уне берди. Оларга үүле коллектив эвес, а мен база сеткилимниң хамыдыраан чергаарланып чор мен.

Е. БЕЛОВА,
дагдыныкчы.

ЧУРУКТА: «Тыва даг-дүгү» комбинатының ийиги залчаанга ажыглалга киирериниге төлептиг үлүг киирген комсомолчу-аныяктарның Д. Хертекке удуртkан малынчы бригадазының кежигүннери дагдыныкчы Е. Белова-биле (оң талазындан ийи дугаарында) кады тур.

А. ЗАЯЦЕВТИҢ фотозу.

ЛЕНИН БИЛЕ ПАРТИЯ — ИЙИС ТӨРЭЭН АЛЫШКЫЛАР

В. МАЯКОВСКИЙ

ПАРТИЯ

«В. И. Ленин» деп шүлүглелден үзүнду

«Партия»
деп эн-не дээди
улуг сөстү
База китеп чайнаар кылдыр
албадаар деп күзедим.
Чаңгыс!
Оон кыжа херээ барыл?!
Чаңгыстың үнү
сыйт кыпкан чиде бээр,
Кым оны дыңнаарыл?—
Баларга өвее,
Кыйымнга ора.
казайы-ла дыңнаар боор оң!,
Дайзыныарының шивээлерив,
кулактар дег,
частың чаштаар
Даштай аткан
үтер-боолар
дыңмайн дег
Оожум,
чиге кыпкыларыңы
моокшеситиргеп
Онза күштүг,
чаңгыс ай хат —
партия оң.
Часкаан болза,
кижи дүрзөзин оң.
Чаржынчыг-даа,
дайынчы-даа болу албас—
Мээге кижи часкаан
оңу чагырып аар,
Мөлдүк-калдык
ийи-даа кижи бестың болур.
Тараныктар
партияга чыгыыл алза,—
Дайзың,
кору,
холуң көкүр,
өлүп кээп дүш!
Адыштанган салаалары
сая-сая,
Аар моң дег чулуруктуг хөз—
партия оң.
Чаңгыс бооргө—
эге-ле хей,
санга кирбес.

Чаңгыс кижи—
чарлыг мөге,
күштүг-даа бол—
Беш каът,
бедик
бажың турвук,
Беш карын
доктар безин
үгбайн баар.
Чапыдыва чыгай
сырый кожалашкан
Сааларның эгиннери — партия оң.
Дузалажып,
партия-биле
демнежип,
Тудугларны
даярже
бедидер бис.
Партия —
аажылчын ацтының хендирбези,
Партия —
бистиң оңмас,
моңге херээвис.
Партия —
меңээ ескерилбес,
кара чаңгыс күш.
Бөгүн албаты мен,
а даарта хаанныхтаны
Бомбүрзектиң
картазындан
чүлүктер мен.
Ацтының мээзи,
ағының хереэ,
ацтының күжү,
ацтының алдары —
партия дээрге оң-дур.
Партия биже Ленин
ийис төрээн алышкылар,
Иези-төөгүге
кым артып үнелиптиг?
Ленин деп чугаалаастың,
партия деп бижи аар бис,
Партия деп чугаалаастың,
Ленин
деп биляп аар бис.

Ю. КЮНЗЕГЕШ очулдурган.

В. БОНЧ-БРУЕВИЧ

ЧАЖЫДЫ-БИЛЕ

Ырак Сибирьниң Шушь суурже Ленинни шөлүкеп турган. Ол дээрге бистиң партияның өлектелиң кел чыткан үези чүве. Шылгарангай кижилерни мөөнеп чыгаш, партияны тургузар дээш. Владимир Ильич шөлүгтеге турган-ла, келергей ажыдап турган. Ол дугайында түүлдерни бижигилээн. Бажыңнатпаан өөрүлүве бижээн түүлдерин чорудар, оларны кандыг-бир чажыт солунга парладырга херек апарган. Канчап чорударыл? деп айтырыг берге боон турган. Шагдаа черни болгаш каргыс шагаалаарны канчаар дуурайларын Владимир Ильич Ленин бодап-бодап келгеш, бир аргазын тып алган. Бижип алган түүлдерин кидис идиктин кашташкак уландунуң! аразынга чажыра көктээш, Астрахань хоорайда шагаалаарга карактадып турар кыргап хуаскаалчы Лидия Михайловна Кипповит угбайже чорудар дей берген.

Кипповичиниң «Кырган-ачай» «Кырган-оол», «Кырган-авай» деп партийжи шолаларын база тургулаан. Шынап-ла бистиң шуптувустан улуг назылыг утбай турган. Онаашкан ажылынга бердингеп, партияның парын херектерин шиитпирлээр үеде дидим-арес чоруу дээш Владимир Ильич ол утбайны кончут хүндүлеп чораан. Кидис идик уландунда чажырып каан түүлдерни «Кырган-ава» угаап тыптар, оларны солунга парладып шыдаар эштерге дамчыдып беркиптер деп Ленин башкы биляп турган.

— Частың чылыг хүнү хүнеп турган. Почтачы эжик соктаап, иштинде чүвелиг хап алыр мөзөе бижик тутсу каапты. «Кымдан ирги?» деп бодап тур мен. Кеттинге каапкаш, почтаже салып чорупкан мен. Кедиртикен бижиин тутсуптум. Бичии болгаш чорудукан чүвезин экжеп берди. Көрүп турарымга, Минусинскиден чоруткан иштии хап-ла болду. Чоруткан кижиниң адын-сывын биживаан. Элдепцейлиг чүве. Базыңнымга келген дораан хаптың аксын ажыдыптарыпта, бичии-ле кеткен. Бижыл сүргей кидис идиктер-ле болду. Иштиндиве хоңдапкаш, бир чагаа үштүп алдым, холумда үнүүр танывазым бир-ле кижи бижээн чагаа болду. Номчуп олуур мен...

Владимир Ильичиниң бижээн чагаазын Кипповит утбай боду тайылбырлай аарак чугаалаанын дыңнаан мен иймп.

«Эргим хүндүлүг кырган вевис, мунчурап аарааныңар дыңнаадым, сагыжывыс саймаа туру. Буду мунчураан кижи чылыдыр кеттинерин эмчилер сүмелеер чүве-дир. Силерниң чылыг идиннер чок-ла болгай, ынчангаш каданнай бээринерден коргуп тур бис. Астрахань дээрге далай чанында болгаш даалы туманнаар, агаар-бойдузу кончут оскерлиичел оран болгай. Кидис идиктерни зорааи кедип алыпар, кадыңар камнап көрүңер. Улдунуң ийи дакпыр кылдыр улдуруп каан, ам-даа кедип болур кидис идик чүве иймп. Бистиң Сибирьниң чону даалы кидис идик кедер, чаңчыгшо калган бис. Менди-чаагай чурттап чор бис, силер база сол-менди туруп көрүңерем. Надя силерге байыр чедирип одур. Силерни сагынгаш, бүлиниг бодалын чугаалып орар кижи-дир. Канчалык-ла боорунарны күзеп олур мен». Оон ыдай адын бижидимес кылдыр дыйлаңналыр шорбарлап каан. Владимир Ильичиниң чоруткан хавыдыр деп угаап каапкан мен. «Кидис идик чоруткан ужуру чүл?» деп алаң кайгай бердим. Кидис идиктерни чөрзилеп көргеш, кашташкак улдунуң хоорар дей берген мен. Мени кым-даа көрбезин болаашп, ажыкты так сенчилээш, соңгадан мени кым-даа бакылавазын дээш оралаап булунга сыныыл олурупкаш, идик улдунуң кончут оваарымчалыг хоора капай бердим. Кашташкак улдунну ангайтыр кагыпкаш, ак саазынның ужун көрүп каапткам. Далашкан олчаан сырый-сырый олурутдай, быйыргын кылдыр бижип каан чугажыл саазынарны уштап соп алдым. Владимир Ильичиниң холушун ужуру танып каапткам. Ленин башкының солун редакциязынче бижип чоруткан түүлдери болгаш чагаазы болган. Владимир Ильичиниң кидис идиктерге чоруткан ужуру ол болган де!..

Шала сеелаүрежир Владимир Ильич биле Надежда Константиновна Женева хоорайга турда газаржы бергеп мен. Владимир Ильич болдунуң чагааларын чүнүң ужурундан Астрахань хоорайда каргыс шагаалаарга кадартып турар Кипповичи утбайже чорудуп тургавын Надежда Константиновнадан айтырган мен. Надежда Константиновна көпчүт таптыг тайылбырлап берген.

Кипповичи утбай угланның болгаш чүве чажырарынга саамиры: кижи дээрээ Владимир Ильич бижир тургап. «Чажыт чагаалыг» хап дээрзин Кипповичи утбай биляп каанынга бүзүрепкен. Иштинде кидис идиктер суп каап хаптыг кергеп, кым ожаар боорлаан. Тус черниң каргыс шагаалары талыгырзап чорудукан иштиг хапты биляп-даа кагпа, карактап каларгапы хереэженнің адынга кым-бир кижи чажыт түүлдер хиттин чорудуптарын хаайынга безин какпас турганнар.

Чажыт чагаалыг хапты Минусинскиже чорудары тергиин берге турган. Владимир Ильич кидис идиктерниң таштыңнан ак пес-биле ораагаш, хапкыларлыр дүй ааранкан, оон холунун ужүүн ескертип тургап, чорудар дээш кижиниң адресин бижип каап. Багай чүве болу берзе, кымны-даа хайлыг херекке кииребезин бодаап, чоруткан кижиниң адресин болу таарыштыр бодавыткан. Шүшь суурга келген садыгжыларны көрүп каап, Минусинск чоогунда бир-ле черден кидис идиктерни почта дамчыштыр чорудуптарын шуудандап чораан тараачын ашактан сестя-сестя шыпээ иргеп. Шуудангга он акша берип каап. Шуудан ашак кидис идиктерни чүгүнүң аразынга кыымдып алгап, чагыын күүседир боон аазаап, почтаның берген квитанциязын дедир кол чыткап, экжеп бээр болгап.

Садыгжылар чоруур дей бергеннер. Владимир Ильич олардың дегеринп тургапын карак албайн хайгаарап тургап, оон ам шанактыг аттарның бараанны козүлбейн баарга, чорук чогуур боор дей бүзүрөй берген.

— Шуудалының арын-шырайын көргүме, чазык-чаагай болду. каажарлаптар хээранын сорбузу-даа чок болду—дигеп.

Чеди хире хонгапза Ленинниң чурттап турганы бажыңның сонгазынче бир-ле кижи сокпап келген. Надежда Константиновна аракылланып алгап, бозага кырынче үне мапнап келген. Танывры шуудан муриунда бо турган.

— Бо бажыңның хереэжеп ээзи силер силер бе? Силерниң өөнер ээзи кайдал?—деп айтырган.

Владимир Ильич сонгаже көргеш, Надежда Константиновнаның бир-ле кижи-биле чугаазажып турарын эскерип кээш, база-ла үнүп келген.

Надежда Константиновна шуудан ашакты бир өрээлзе чалап экжелген. Удаваанда Владимир Ильич шуудан ашактың кадайынга бээр баш аржыылыг, сутлуг хээрбээ хеварлап кылдыр өйгеш бижыргап бир кижи далганнар, сорар конфеттер база оон-даа ындай чигир-чимне болгаш ийи үжүглел вомуп экжелген.

— Өг-бүлеңерге мыя мону чедиринер, кадайыңарга болгаш ажы-төлүңерге мону бериң көрүңер— дигеп, даштың будутуган кааи ыыштан кыпган ийи ойнаарактыг карманыкпан уштуп экжелген.

—Уругларывыга чедирип бер— дигеп, честен шуткаан хээрби саныыт бичии-бичии ойнаарактарны бир карманыкпан те тудуткан.

Оң хамык чүвелерни Надежда Константиновна песпбиле ораап, бир черге баже шараап, шуудан ашакка тутсуп бергеп.

— Мөгейии четтирдим! Адыңарам,силерниң кым дээрзи?

— Адым-сывым Владимир Ильич дээр иймп.

Шуудан ашап донгайып сөгүрээш, үнүп чоруй барган.

Почтаның квитанциязын олча дораан изии сууту иштиичче кииир каапкап. Кап айзар эртпеп соопда Владимир Ильич шолазында «Кырган-Ава», чогум ады Кипповт утбай каштташкап уландун сон каапкап, чаңгыс уландунуте кидис идиктп кедип алган, аппыпы сүргей чорун турар деп сураан дыңнаан.

М. КЕНИН-ЛОПСАН
очулдурган.

С. ПЮРБЮ

Азий дипТиң төвүнде

Тыва чону өртемчейге
Тыптып, төрүп келгенден бээр
Чергиң кырын хереглиг хүн
Чеже чылда чырыткаан дээр.
Октагайның бүткен хүнү
Орайымдан чырыткаа-даа,
Мүңгүлганның кара дүңү
Мүңгашталдыр бүргеп чораан.
Чайын, кыжын,
дүне, хүндүс
Ашпас хүннү—
партияны
Арат чонуң генайн
Чалап берген, тургузуп каан.
Тулчуушкунга
партиябыс—
Сорук кыпрер тугувус оң.
Тудуушкунга партиябыс—
Соксаш ыямас күжүвус оң.

А. ЕМЕЛЬЯНОВ

Тендиш дивес

Саян сыннар бедик-даа бол,
Шагдан тура сорук куштуг
Тыва чонуң күзелдери
Дыка бедик, эки чаагай.
Хая-дашты чире чүткээн
Хайым Улуг-Хем куштуг-даа
бол,
Хостуг чонуң күчү-күжү
Хоолай эвес—чүден артык.
Часкы хаяа дээп орда,
Чараш-кижем кандыг мөшк?
Часкы хаяа, чечектен-даа
Чалгынналган чону чараш.
Хая-дашты халап үрээр,
Кадыр даглар эстип хайлыр.
Аймак хей чон найыралы
Аажок бижыг, тендиш
дивес.

Э. КЕЧИЛ-ООЛ очулдурган.

Номчулга залында

Тыва АССР-ниң Дээди Совединиң Президиумунуң Хүндүлел бижии-биле чоокта чаа шаннаткан республиканың А. С. Пушкин аттыг библиотеказының номчулга залында. Улуг библиотекарь Людмила Васильевна Яхненко номчукчулар-биле кады тур.

А. ЗАЙЦЕВТИҢ фотозу.

ЛЕНИНЧИ ПАРТИЯ

(СЭКП-ниң XXV съездизинге)

Ангыыстың
Алыс соруун, эртер оруун
Мөрис баштай
Бады шыныыт вомнап
берген.
Хостал өгүзүн
Коммунарлар
баррикадаларге
Байгы кол түүл —
Партия!— деп өөреткен.
Пролетариат
Бутка туруп, хөнүп орган.
Чаза шапчыр
Чаалыг шолче чонну
баштаан,
Быралакчы
Практик эш Ленин мынчап:
— Ынаныптыг
Ындыг партия бар!— деп
соглээн.
Масса чон:
— Ёаштыңчывыс Ленин-
дир—деп,
Баштай биляп,
Партияже мөөнеишкеп,
Тогуглеп хап
Төөгүнү болу бижип,
Бомбүрзектиң
Боолдендир эде долгаан.
Коммунизмниң
Европага тояап чораан,
Кончак сома —
Имистелген оттугажың,
Болат каң дег
Большевиктер Россиядан
Хөрүзелдир
Хөрүктээрге — хаалаптаан...
Кара чаңгыс
Кайгамчык большевик
партия ам —
Бөгүн шуут-ла
Бомбүрзектиң нач[illegible]-дыр.
Ленинизм —
Диптер турбук можуларда,
Илегелдиң,
Тиилелгениң туну болган
Коммунистиг
Ишти күзел шимчээшкинниң
Коммунистиг
Ленинчи партия баштап
туру.
СӨКП-ни
Чеҗээш, хүнге канчаар
дедирер,
Эпохаңны,
Эраның алдар, күүрү,
угланы-дыр—
Коммунистке
Хоругдал-даа доктар болбас.
Кара-бажың
Хаваларын оттур чыгыыр—
Оттуг түрек
Оон хөрээн долган дээрзин,
Корвалавдан
Хоор чон бөгүн көрүп тур
бис.
Өлүм чок гимн—
Өткүт «Интернационалды»
Чээрби бешки
Съездиниң залында,
Делегаттар
Демниг, сүрүүт эгелээрге —
Беш дип турбук,
Бедик сылдыстар кады
ырлаар.
Шак ол гимн ам —
Чамбы-динке коммунизмниң
Базымының
Марыжы боон шиитпизиндаа сөгнеп туру.
Бомбүрзектиң
Бөгүнгү, даартагы салымчолун
Идегелдиг
Ленинчи партия опаагандыр.

Вл. СЕРЕН-ООЛ.

ОТТУУШКУННУ» ТУРГУСКАН

Кызыл-Мажалыктың бот-тывыгыр улусчу театры партияның XXV съездизинче бүдүүзүнде чошта бир шинии белеткеп көргүскеп. Арга-дуржулгалыг, пайыралдыг коллектив боттарының сөглээн созүнге зө болуп шыданнар. Олар чогаалчы О. Саган-оолдуң «Оттуушкун» деп үш кожегелик, 9 көрүзүлүг шинии белеткээш, чоокта чаа комиссиита хүлээдип, Кызыл-Мажалыктың чурттакчыларынга бараалгатканнар. Ук шинии улусчу театрның режиссёру Кызыл Колхозчай режиссёрлап тургускан, чуруккаасталгазын Каң-оол Монгуш кылган.

Шинде шупту он дөрт кижи киржип, ойнап турарлар. Оларның аразында спецнага бир дугаарында-даа ойнап турарлар, а бо талазы-биле аргадуржулгалыг-даа апарганнар бар. Ыпчашташ шиитизи-биле бо улут шинии олар кызымаккайы-биле эки белеткеп көргүскеп. Эң кылаңгы ойнап турар рольдардан Хевен-оолдуң — Монгуш Дырыпнан, Соруктугнуң — Кан-оол Монгуш,Чозутупуң — Кызыл Колхозчай, Көкей Мөөрецниң — Бичe-оол Куулар, Карашпай кадайның — Серенмаа Хомушку, ол ышкаш мооң мурнунда шинге ойнап көрбээн аныяктар Светлана Монгуш, Сергей Иван олар база боттарының рольдарын багай эвес күүсеткеннер.

Шинии Кызыл-Мажалыктың Культура бажыңының директору Монгуш Дырыпнан удуртуп турар.

— Ам районувустуң ажылагайларынга көргүскеш, кожавыста чаржып турарывыс Бай-Тайганың ажыл-ишчилеринге көргүзер бис—деп, Монгуш Дырыпнан моон соңгаарты сорулгазын чугаалады.

Улусчу театрның чедиишкини партиавың XXV съездизинге оларның белээ болур.

Х. МОНГУШ.

ҮНҮП ЭГЕЛЭЭН

Бистиң улут Төрээн чуртувустуң пайысыалының «Казахстан», «Орбита», «Альбрус», «Север» болгаш «ске-даа төп кинотеатрларында Свердловскиниң киностудиязының үндургени «Могенин дөзин» деп чаа уран-чечен өөлүт, делгем экранныг фильм үнүп эгелээн.

Темир-оол деп тыва аныяк оолдуң болуңуң оруун дилеп, амыдыралчы базыммаларынга бергелерге таваржып чоруурун көргүскеп ол кинону А. Розинниң сценарийин ёзутаар режиссёр В. Живолубтуң тургусканыл, кинопуң кол маадырларын Ч. Думанаевтиц, Н. Жантуринниң, Р. Бирн-Сапаанын, А. Ооржактың, П. Чимитпиң, В. Арапганның ойнаанын москвачылар сонуургаан. Амгы Тыванның амыдырал-чуртталгазын, сайзыралын, дагзыт черниң каас-чараш бойдузун көргүскенин эки.

Н. КОСЕНКОВА.
Москва хоорай.

СОЛУН КЕЖЭЭ

Өвүр районуң Хандагайы суурга темалыг кежээлер, аас чогаалы, дыштанылга кежээлерин эрттирери чаңчыл болу берген. Чоокта чаа районуң Культура бажыңынга «Съездилеп съезд чедир» деп темалыг кежээни эрттиргенин кончут солун болган. Кежээ суурнуң албан организация черлериниң удуртукчуларының киржилгези-биле эрткен. Кежээни партия райкомуңуң пропаганда болгаш агитация кылдызының эргелекчизи И. Ш. Очур ажыткап. Оон соонда орук-тудуг черишк мастери М. Дажаа, районуң садыгжызы С. Серенмаа, тудут-сеителге участогунуң даргазы Ч. Ойдуп боттарының 9-ку бөш чылда кылдыгаан ажылдарын түңнеп, 10-гу бөш чылдың планныг оваалдаларын күүседир дээш алган бедиткен социалистиг хүлээлгелерин чонга таныктырганнар. Ужуражылга соонда чыыганнарга бот-тывыгыр уран чүүл бөлгүмүнүң киржикчилери база музыка школазының өөренчиктери катгышкан концертин бараалгаткан. Кежээге тыва чогаалчыларның болгаш тыва дылче очулдурган чаа вомнарның делгелгезин кылган. Районуң культура ажылдакчылары «Өг-бүле болгаш хоойлу» деп кежээни эрттирериңге белеткеник турааран.

Р. МОНГУШ.

Редактор
В. С. ШАРАВИЙ.

ТЕЛЕВИДЕНИЕ

ФЕВРАЛЬ 24-ТЕ

МОСКВАДАН

9.40—Мультзавер.
8.50—Киножурнал.
9.00—СССР-ниң хоккей чемпионады. ЦСКА—«Динамо». ЦСКА-ның Спорт ордуузундан өөнүт дамчыдыла.
10.50—С. Прокофьев — «Орус улустуң ырлары». Фильм-концерт. Өөнүт.
11.20—Уругларга фильм. «Миколька-паровоз». Ураначечен өөнүт фильм.
12.50—Киножурнал.
13.00—Мультзавер.
13.10—Н. Маяковский —№ 5 симфония. Төп телевидениеевиң болгаш Бүтүнлелел радиозуңуң симфония оркестри күүседир. Дирижеру— СССР-ниң улустуң артизи К. Иванов. Өөнүт.
13.50—Совет Эвилелиниң Коммунистиг партиязының XXV съездизиниң ажыттынганы. Кремльдиң Съездилер ордуузундан өөнүт дамчыдыла.

КЫЗЫЛДАН

18.25—Уругларга фильм. «Бис пионерлер бис». Телефильм.
19.25—Телемедээлер.
19.35—«Сээн сруун». Телефильм.
19.50—Телемедээлер.
20.05—«Беш чылдың кол домпалы». Телефильм.
20.30—«Партия—бистиң башкарыкчывыс». Дамчыдыла.
21.10—Чарлаалдар.

МОСКВАДАН

21.15—В. Локтев аттыг ыры болгаш таңцы ансамбліниң концерти. Өөнүт.
22.00—«СӨКП-ниң XXV съездизиниң хүн демдеглели». Өөнүт.
22.30—С. Прокофьев —«Орус улустуң ырлары». Фильм-концерт. Өөнүт.
23.00—00.30—«Үе». Информастыт программа. СӨКП-ниң XXV съездизинде.

АГААР

Бөгүн республикага бүргеп, аязыр, чамдык черлерге биче тар чаар. Барыңың чүк утланышкынныг хаттың дүргени секундада 5—10 метр чедер. Агаарның температуразы дагзыг черлерге 5—10, өске арткаларынга 10—15 градус соор.

Кызылга бүргеп, аязыр, артеп биче быскан хар чаар. Янзы-бүрү утланышкынныг хаттың дүргени секундада 3—7 метр чедер. Агаарның температуразы 13—15 градус соок болур.

Редактор
В. С. ШАРАВИЙ.

КИНО

ФЕВРАЛЬ 24-ТЕ

«НАЙЫРАЛ»: «Төрээн чурттуңуң оолдары» 9.50, 11.40, 13.30, 15.20, 17.10, 19.00, 20.50 шактарда.

«ПИОНЕР»: «Серебева кудумчузунуң оолдары» 9.30, 11.05, 17.00, «Кайгамчык чүүлдер делегейинде» киноклубэ 15.10, «Дац бажындан кежээки халаага чедир» 12.40, 18.35, 21.05 шактарда.

«КАА-ХЕМ»: «Светофор» деп кинокпуб. 15.00, «Эттиишнее мегечи» 18.50, «Дүн ортузунда шак турушкан» 17.10, 20.30 шактарда.

«ВОСТОК»: «Петр Мартынович болгаш улуг аныдыралдың чылдары» 15.00, 16.50, 18.40, 20.30 шактарда.

Кызыл КАИ-ниң Кара-оол Тумбараевич Оюнуң адынга 1959 чылдың июнь 24-те тыыскаан ВВ сериялыг 142599 дутаарлыг чоланчы шынаргазы читкен ужурунда ону күш чок деп саналар.

• • •

Барыын-Хемчик районуң Биче-Тейдж Шекпээрниң ортумак школазының Наташа Борбак-ооловна Ооржактың адынга 1975 чылдың июнь айда тыыскаңы ортумак билиг дутайында аттестат читкен ужурунда ону күш чок деп саналар.

• • •

«Тыва сеителге тудуг» треанниң механизастаашкынның бот-оруула-чарыгталыг участогунга кол бухгалтер эргелиг улуг бухгалтериң, автокранчыларны, Э-602, Э-302 экскаваторларга машинист-экскаваторжуларны, суурга кранларын эптээр болгаш ажыглалга кирпрер слесарьларны, эптекчилерни ажылдаары-биле чалап тур.

Бо дугайында айтырыгны 2-54-28 телефон дамчыштыр сакып болур.

РЕДАКЦИЯНЫҢ АДРЕЗИ: ИНДЕКС 667000

Кызыл, Щетинкин-Кравченко кудумчузу бажын № 3 ТЕЛЕФОННАРЫ. Редакторнуң 2-24-63, редакторнуң оралакчыларының 2-35-24, 2-31-75, пропаганда кылдызының 2-31-75, харыысалгалыг секретарьның 2-23-54, партийжи аймыралы кылдызының 2-37-13, культура кылдызының 2-23-54, кодээ ажыл-агый кылдызының 2-21-47, үлетүүр кылдызының 2-22-64, чагаа кылдызының 2-41-27, информация база совет тургузуут кылдызының 2-20-60 корректорларының 2-27-41, бухгалтерияның 2-50-22, солун келбейн бергенде 2-32-75 телефонче долгаар.

Тираж 16844 ЧАГЫГ № 639.
СОЛУН НЕДЕЛЯДА
6 КАТАП ҮНЕР

Тыва АССР-ниң Министрлер Совуделиниң Ном үндүрер чер, полиграфия болгаш ном садыының талазы-биле эргелелиниң типографиязы. (Кызыл, Щетинкин-Кравченко кудумчузу, бажын № 1). ТС—00075.

СОВЕТ ЭВИЛЕЛИНИҢ КОММУНИСТИГ ПАРТИЯЗЫНЫҢ XXV СЪЕЗДИЗИ

Бүгү чурттарның пролетарийлери, каттыжыңар!

ШЫН

СЭКП Тыва обкомунуң, Тыва АССР-ниң Дээди Совединиң болгаш Министрлер Чөвүлелиниң органы

№ 46—47 (10032) | 1976 чылдың февраль 25, среда | 1925 чылда чедээлеттингеш | Өртээ 4 бот.

Совет Эвилелиниң Коммунистиг партиязынга, ооң ленинчи Төп Комитединге алдар!

Бистиң алдарлыг ленинчи партиявыс делгерезин!

ИНФОРМАСТЫГ ДЫҢНАДЫГ

1976 чылдың февральдың 24-те, эртенгиниң 10 шакта, Москвага, Кремльдиң Съездилер ордузунга Совет Эвилелиниң Коммунистиг партиязының эзэлчеглиг XXV съездизи бодунуң ажылып эгелээн.

Съездини СЭКП Төп Комитединиң Чиңгине секретары эш Л. И. Брежнев допчу эге сөзүг-биле ажыткан.

Делегаттар съездиниң президиумун, секретариадын, редакция болгаш мандат комиссияларын чаңгыс эп-сеткил-биле сонгаан.

Даргалакчы—СЭКП ТК-ның Политбюро кежигүнү, СЭКП ТК-ның секретары эш М. А. Суслов коммунистиг, ажылчын, национал-демократтыг болгаш социалистиг партияларның делегацияларының съездиде келген дээрзиниң дугайын дыңнаткан. Даштыкы аалчыларга съезд изиг байырны чедирген.

Ооң соонда съездиниң дараазында хүн чурумун бадылаан:

1. СЭКП Төп Комитединиң отчёду болгаш иштики база даштыкы политика талазы-биле партияның эзэлчеглиг сорулгалары—илеткелчи СЭКП ТК-ның Чиңгине секретары эш Л. И. Брежнев.

2. СЭКП-ниң Төп ревизия комиссиязының отчёду —илеткелчи ревизия комиссиязының даргазы эш Г. Ф. Сизов.

3. 1976—1980 чылдарда ССРЭ-ниң улус ажыл-агыйын хөгжүдүмнүң кол утланыышкыннары — илеткелчи ССРЭ-ниң Министрлер Чөвүлелиниң Даргазы эш А. Н. Косыгин.

4. Партияның төп органнарын сонгууру.

СЭКП Төп Комитединиң отчёт илеткелин СЭКП ТК-ның Чиңгине секретары эш Л. И. Брежнев кылган, ону бүгү зал диңмиттиг, үргүлчүлелдиг адыш часкаашкыннары-биле уткаан.

Кежээки хуралга эш Л. И. Брежневтиң илеткели уламчылаан. Диңмиттиг адыш часкаашкыннары илеткелди хөй удаа үзе кирип турган. Илеткел доозулган соонда партияның XXV съездизиниң делегаттары болгаш аалчылары эш Л. И. Брежневке байыр чедирип, диңмиттиг адыш часкап, лозуңнар салып турган. Делегаттар болгаш аалчылар бут кырынга чаңгыс эп-сеткилдиг туруп кээп, «Совет Эвилелиниң Коммунистиг партиязынга, ооң ленинчи Төп Комитединге алдар!», «Бистиң алдарлыг ленинчи партиявыс делгерезин!», «Улуг совет улус делгерезин!» деп кыйгы салып турганнар.

ДҮҮН КРЕМЛЬДИҢ СЪЕЗДИЛЕР ОРДУЗУНГА

Совет Эвилелиниң Коммунистиг партиязының XXV съездиан февраль 24-те Кремльдиң Съездилер ордузунга башпаладыг байдалга ажылдап эгелээн.

Эртенгиниң 10 шак. Съездиниң делегаттары болгаш аалчылары СЭКП ТК-ның Чиңгине секретары эш Л. И. Брежневти, ТК-ның Политбюрозунуң кежигүннери эштер Ю. В. Андроповту, А. А. Гречкону, В. В. Гришинни, А. А. Громыкону, А. П. Кириленкону, А. Н. Косыгинни, Ф. Д. Кулаковту, Д. А. Кунаевти, К. Т. Мазуровту, А. Я. Пельшени, Н. В. Подгорныйны, Д. С. Полянскийни, М. А. Сусловту, В. В. Щербицкийни диңмиттиг, үр үзүктелбес адыш часкаашкыннары-биле уткаан.

СЭКП ТК-ның Политбюрозунуң кежигүнери-биле кады президиумда олуттарны СЭКП ТК-ның чалаанын ёзугаар съездиге чедип келген коммунистиг, ажылчын, национал-демократтыг болгаш социалистиг партияларның удуртукчуларын эзэлепкен.

Залда олурганнарга Леонид Ильич Брежневтиң чугаалаачы болза:

Эштер делегаттар! Совет Эвилелиниң Коммунистиг партиязының XXV съездизинге 4998 делегаттар соңгуттурган. Чөптүг чылдагааннар-биле 15 делегат кээп шыдавайн барган.

Төп Комитеттиң даасканы ёзугаар Совет Эвилелиниң Коммунистиг партиязының XXV съездизин ажыттынган деп чарлаар-дыр мен.

Залга диңмиттиг үргүлчүлелдиг адыш часкаашкыннары чаңгыланып үнген. Ооң соонда эш Л. И. Брежневтиң чугаалаары болза:

Эштер! Бис съездиниң удуртур органнарын — президиумну, секретариатты, редакция болгаш мандат комиссияларын соңгуп алыр ужурлуг бис.

Дүүн Кремльге республикаларның, крайларның болгаш областарның партия организацияларының делегацияларының төлэлекчилер чөвүлелиниң хуралы болуп эртикен. Ук чөвүлел съездиниң удуртур органнарының составының талазы-биле саналдарын ажылдап ылган болгаш ону съездиге көрдүрери-биле киирер деп шаптырлээн чүве. Ук саналдар силерде бар болгай.

Делегацияларның төлэлекчилер чөвүлели съездиниң президиумун 120 кижи составтыг кылдыр соңгуур деп саналдаан.

Делегаттар съездиниң президиумун чаңгыс үн-биле соңгаан.

Ооң соонда съездиниң секретариадын, редакция комиссиязын болгаш мандат комиссиязын бир үн-биле соңгаан.

Ооң соонда СЭКП ТК-ның Политбюро кежигүнү, СЭКП ТК-ның секретары эш М. А. Сусловка сос берген.

Эш М. А. СУСЛОВТУҢ чугаазы

Эштер! Төп Комитеттиң чалаанын ёзугаар бистиң съездивиске 96 чурттуң коммунистиг, ажылчын, национал-демократтыг болгаш социалистиг партияларының 103 делегациязы келгенин сеткил ханышкын-биле силерге дыңнадып тур бис. (Адыш часкаашкыны). Бистиң чалагарыстыг хүлээп алганы дээш база бистиң-биле эп-сеткил каттыштырыгазы дээш ук партияларның удуртукчуларыңа сеткилдиң ханызындан ооруп четтиргенивисти илередип тур бис. Бистиң партиялыг мооң мурнунда эрткен съездилериниң чаңгызынга-даа наймаалыг янча хөй делегациялар олуржуп көрбээн. Оларның составында коммунистиг, ажылчын болгап национал-хозяйственный шимчээшкиннинг коску ажылдакчыларының бар. Оң болза тайбың болгаш улустарның хозяйственный дээш, социал депшилге дээш демиселдиң бүгү делегей фронтузунуң киржикчилериниң бүгү-ле отрядтары-биле бистиң партивысты сырый холбап турар интернационализмниг амыдыралчы харылзаалаарының улам ыңай калбарып болгаш быжыглыг турарын хереченлеп турар-дыр. (Үргүлчүлелдиг адыш часкаашкыны). Ленинниң партиязы пролетарскый интернационализмниң ыдыктыг тугун бедии-биле тудуп турар болгаш моон соңгаар-даа мынаар хажыктан чок тудар.

Съездиниң делегаттарының болгаш бүгү совет коммунистерниң өмүнээзинден бистиң аңгы талазы-биле өңнүктеринисе болгаш акы-дүңмаларывыска, демиселдиң талазы-биле эп-көрлеринисе чүректиң ханызындан байыр чедирерин чөпшээрээп көрүңер, эштер. (Адыш часкаашкыны).

Бис акы-дүңма социалистиг чурттарның партияларының мында олуржуп турар делегацияларыга изиг байыр чедирип тур бис:

эш Тодор Живков баштадыр Болгарияның Коммунистиг партиязының (адыш часкаашкыны),

эш Янош Кадар баштадыр Венгрияның Социалистиг ажылчын партиязының (адыш часкаашкыны),

эш Ле Зуан баштадыр Вьетнамның Ажылчы чоннар партиязының (адыш часкаашкыны),

эш Эрих Хонеккер баштадыр Германияның Социалистиг чаңгыс аай партиязының (адыш часкаашкыны),

эш Пак Сен Чер баштадыр Корейниң Күш-ажылчы партиязының (адыш часкаашкыны),

эш Фидель Кастро Рус баштадыр Кубаның Коммунистиг партиязының (адыш часкаашкыны),

эш Юмжагийн Цеденбал баштадыр Моолдуң Арат-революстут намының (адыш часкаашкыны),

эш Эдвард Герек баштадыр Польшаның Каттышкын ажылчын партиязының (адыш часкаашкыны),

эш Николай Чаушеску баштадыр Румыниянның Коммунистиг партиязының (адыш часкаашкыны),

эш Густав Гусак баштадыр Чехословакиянның Коммунистиг партиязының (адыш часкаашкыны),

эш Стане Доланц баштадыр Югославияның Коммунистер Эвилелиниң (адыш часкаашкыны).

Дараазында делегацияларга база акы-дүңманың байырын чедирип тур бис:

эш Тодор Пиримов баштадыр Албанияның Ажылчы партиязының Төп Комитединиң Политбюрозунуң кежигүнү,

партиянның Даргазы эш Энвер Ходжа,

эш Кэйсон Фомвихан баштадыр Лаостуң Ажылчы-Революстут партиязының Төп Комитединиң Политбюрозунуң кежигүнү, партиянның Даргазы эш Кейсон Фомвихан,

эш Ким Ир Сен баштадыр Корейниң Ажылчы партиязының Төп Комитединиң Политбюрозунуң кежигүнү, партиянның Даргазы эш Ким Ир Сен,

эш Хуа Гофэн баштадыр Китайның Коммунистиг партиязының Төп Комитединиң Политбюрозунуң кежигүнү, партиянның Даргазы эш Хуа Гофэн,

эш Кейшо Баттадыр Сириянның Коммунистиг партиязының Төп Комитединиң Политбюрозунуң кежигүнү, партиянның Чиңгине секретары эш Хафез Асад,

эш Кайсон Фомвихан баштадыр Лаостуң Ажылчы-Революстут партиязының Төп Комитединиң Политбюрозунуң кежигүнү, партиянның Даргазы эш Кейсон Фомвихан,

эш Кэйнеман баштадыр Шри Ланканың Коммунистиг партиязының Төп Комитединиң Политбюрозунуң кежигүнү, партиянның Чиңгине секретары эш Кэйнеман,

эш Сиад Барре баштадыр Сомали Демократтыг Республиканың Дээди Революстуг Чөвүлелиниң Президентизи, Сомали Демократтыг Республиканың Дээди Революстуг Чөвүлелиниң Даргазы эш Сиад Барре,

эш Мохаммед Сиад Барре баштадыр Сомали Демократтыг Республиканың Министрлер Чөвүлелиниң Даргазы эш Мохаммед Сиад Барре,

эш Ким Ир Сен баштадыр Корейниң Ажылчы партиязының Төп Комитединиң Политбюрозунуң кежигүнү, Корей Демократтыг Республиканың Министрлер Чөвүлелиниң Даргазы эш Ким Ир Сен,

эш Хуа Гофэн баштадыр Китайның Коммунистиг партиязының Төп Комитединиң Политбюрозунуң кежигүнү, Китай Ардыг Республиканың Министрлер Чөвүлелиниң Даргазы эш Хуа Гофэн,

эш Кэйсон Фомвихан баштадыр Лаостуң Ажылчы-Революстут партиязының Төп Комитединиң Политбюрозунуң кежигүнү, Лаос Ардыг Демократтыг Республиканың Министрлер Чөвүлелиниң Даргазы эш Кэйсон Фомвихан,

эш Куальо баштадыр Доминикан Коммунистиг партиязының (адыш часкаашкыны),

ТК-ның Чиңгине секретары эш Вильмер баштадыр Израильдиң Коммунистиг партиязының (адыш часкаашкыны),

партиянның Национал Чөвүлелиниң Даргазы эш Данге баштадыр Индияның Коммунистиг партиязының (адыш часкаашкыны),

ТК-ның Политбюро кежигүнү эш Зинздзин баштадыр Иорданның Коммунистиг партиязының (адыш часкаашкыны),

ТК-ның Бирги секретары эш Мухаммед баштадыр Ирактың Коммунистиг партиязының (адыш часкаашкыны),

ТК-ның Бирги секретары эш Искендери баштадыр Иранның Улусчу партиязының (адыш часкаашкыны),

партиянның Чиңгине секретары эш О'рнордан баштадыр Ирландияның Коммунистиг партиязының (адыш часкаашкыны),

партиянның Даргазы эш Ибаррури баштадыр Испанияның Коммунистиг партиязының (адыш часкаашкыны),

партиянның Чиңгине секретары эш Берлингуэр баштадыр Италияның Коммунистиг партиязының (адыш часкаашкыны),

партиянның Чиңгине секретары эш Баштан баштадыр Канаданың Коммунистиг партиязының (адыш часкаашкыны),

партиянның Чиңгине секретары эш Папаиоанну баштадыр Кипрниң Күш-ажылчы улустуң Коммунистиг партиязының (адыш часкаашкыны),

ТК-ның Чиңгине секретары эш Виейра баштадыр Колумбияның Коммунистиг партиязының (адыш часкаашкыны),

ТК-ның Чиңгине секретары эш Мора баштадыр Коста-Рикаңың Улусчу авангард партиязының (адыш часкаашкыны),

ТК-ның Чиңгине секретары, Премьер-Министр эш Кейсон Фомвихан баштадыр Лаостуң Улусчу-Революстут партиязының (адыш часкаашкыны),

ТК-ның Чиңгине секретары эш Шаун баштадыр Ливанның Коммунистиг партиязының (адыш часкаашкыны),

партиянның Даргазы эш Урбани баштадыр Люксембургтуң Коммунистиг партиязының (адыш часкаашкыны),

партиянның Даргазы эш Даду баштадыр Мурнуу-Африканың Коммунистиг партиязының (адыш часкаашкыны).

Коммунистиг болгаш ажылчын партияларның делегацияларынга база байыр чедирип тур бис:

Гаитиниң, Гватемаланың, Индонезияның, Парагвайның, Сенегалдың, Суданның, Турциянның, Филиппинниң, а ол ышкаш «Тайбыңның болгаш социализмниң айтырыглары» журналдың редакция коллегиязының төлэлекчилериниң байыр чедирип тур бис. (Адыш часкаашкыны).

Эштер! Бистиң найыраадыг харылзаалар тудуп турарывыс национал демократтыг партияларның болгаш организацияларының делегацияларын бистиң съездиңисте олуржуп турар. Ол төлэлекчилерге байыр чедирери биске улуг сеткил ханышкынны болдуруп турар:

Чазактың министри эш Бенаххя баштадыр Алжирниң Национал хозяйственный Фронтузунуң (адыш часкаашкыны).

ТК-ның Политбюро кежигүнү, министр эш Батыша баштадыр Анголаны хозяйственный Улусчу шимчээшкиниң (адыш часкаашкыны),

ТК-ның Чиңгине секретары эш Дель Прадо баштадыр Перуның Коммунистиг партиязының (адыш часкаашкыны),

партиянның Чиңгине секретары эш Кунъял баштадыр Португалияның Коммунистиг партиязының (адыш часкаашкыны),

партиянның Чиңгине секретарының орлакчызы эш Иразарри баштадыр Пуэрто Риканың Коммунистиг партиязының (адыш часкаашкыны),

партиянның Чиңгине секретарының орлакчызы эш Кастельянос баштадыр Сальвадорның Коммунистиг партиязының (адыш часкаашкыны),

партиянның Чиңгине секретары эш Барудив баштадыр Сан-Мариноның Коммунистиг партиязының (адыш часкаашкыны),

ТК-ның Политбюро кежигүнү эш Шейхо баштадыр Сириянның Коммунистиг партиязының (адыш часкаашкыны),

партиянның Чиңгине секретары эш Хоза баштадыр АКШ-тың Коммунистиг партиязының (адыш часкаашкыны),

ТК-ның Бирги секретары эш Арисменди баштадыр Уругвайның Коммунистиг партиязының (адыш часкаашкыны),

партиянның Чиңгине секретары эш Берлингуэр баштадыр Италияның Коммунистиг партиязының (адыш часкаашкыны),

партиянның Даргазы эш Саринен баштадыр Финляндияның Коммунистиг партиязының (адыш часкаашкыны),

ТК-ның Политбюро кежигүнү, секретары эш Писсонье баштадыр Францияның Коммунистиг партиязының (адыш часкаашкыны).

Политкомиссияның болгаш ТК-ның секретариадының кежигүнү эш Соррилья баштадыр Чилиниң Коммунистиг партиязының (адыш часкаашкыны),

партияның Даргазы эш Венсан баштадыр Швейцарияның Күш-ажылы партиязының (адыш часкаашкыны),

Партияның Даргазы эш Вернер баштадыр Швецияның коммунистериниң —төөн партиязының (адыш часкаашкыны),

ТК-ның Чиңгине секретары эш Кейнеман баштадыр Шри Ланканың Коммунистиг партиязының (адыш часкаашкыны),

партияның Чиңгине секретары эш Сиад баштадыр Экваторның Коммунистиг партиязының (адыш часкаашкыны),

фронтузунуң ТК-ның кежигүнү, министр эш Нгуен Тхи Бинь баштадыр Муруу Вьетнамны хосталарының Национал Фронтузунуң (адыш часкаашкыны),

ТК-ның Политбюро кежигүнү, министр эш Кейта баштадыр Гвинеяның Демократтыг партиязының (адыш часкаашкыны),

партияның күүсломунуң докгаамал Секретариадының кежигүнү, Республиканың чазаанның баштыңы эш Менгес баштадыр Гвинеяның болгаш Югаан шевек мугуллуруңуң хамаарышпас чоруунуң Африка партиязының (адыш часкаашкыны).

партияның удуртудгалының кежигүнү, эш Хейдар баштадыр Ирактың араб Социалистиг Чаартылга партиязының (адыш часкаашкыны).

Чөвүлелдиң даштыкы администрациязының Даргазы эш Мойо баштадыр Зимбабвениң Африка Национал Чөвүлелиниң (адыш часкаашкыны).

партияның Чиңгине секретарының орлакчызы эш Ахмар баштадыр Сириянның араб Социалистиг Чаартылга партиязының (адыш часкаашкыны),

ТК-ның Чиңгине секретары эш Исмаил баштадыр Катышкан политиктиг организация—Йемен Улус Демократтыг Республиканың Национал Фронтузунуң (адыш часкаашкыны).

ТК-ның Тускай Революстуг штабының кежигүнү эш Чистер-Чикайя баштадыр Конгоның Күш-ажыл партиязының (адыш часкаашкыны).

Удуртукчу Чөвүлелдиң кежигүнү эш Салыма баштадыр Ливанның Деңшилгелиг-Социалистиг партиязының (адыш часкаашкыны).

партияның Чиңгине секретары эш Рабесахала баштадыр Мадагаскарның хамаарышпас чоруунуң Конгресс партиязының (адыш часкаашкыны),

ТК-ның болгаш Фронтузунуң күүсломунуң кежигүнү, министр эш Ребело баштадыр Мозамбиктиң хосталга Фронтузунуң (адыш часкаашкыны),

Национал күүсломунуң кежигүнү, организациялының административтиг секретары эш Гаронб баштадыр Муруу-Барының Африканың (Намибия) Улусчу организациязының (адыш часкаашкыны).

организациялының күүсломунуң кежигүнү эш Каддуми баштадыр Палестинаның хосталга организациязының (адыш часкаашкыны).

Чөвүлелдиң даштыкы администрациязының Даргазы эш Мойо баштадыр Зимбабвениң Африка Национал Чөвүлелиниң (адыш часкаашкыны).

партияның Чиңгине секретарының орлакчызы эш Ахмар баштадыр Сириянның араб Социалистиг Чаартылга партиязының (адыш часкаашкыны),

Чөвүлелдиң Президентизиниң эш Сиад Барре баштадыр Сомали Демократтыг Республиканың Дээди Революстуг Чөвүлелиниң (адыш часкаашкыны).

Эвилелдиң Национал күүсломунуң кежигүнү эш Сулейман баштадыр Танганьиканың Африка Национал эвилелиниң болгаш Афро-Ширази (Танзания Каттышкан Республика) партиязының (адыш часкаашкыны),

партияның Президентизиниң хүлээлгезин күүседип турар эш Тамбо баштадыр Муруу Африканың Африка Национал Конгрезиниң (адыш часкаашкыны),

партияның Чиңгине секретары эш Альтамирано баштадыр Чилиниң Социалистиг партиязының бистиң съездивистиң ажылында киржип турар төлэлекчилериниң байыр чедирип тур бис (адыш часкаашкыны).

Ооң-даа еске партияларның бистиң аравыста олуржуп турар төлэлекчилериниң байыр чедирип тур бис. (Адыш часкаашкыны).

Эштер! СЭКП-ниң XXIV съездизиниң соонда эрткен чылдарда аңгы Төп Комитеттиң составынга кирип турган, партияның болгаш күрүвениң чамдык коску ажылдакчыларын оскуткан бис. Семен Михайлович Буденный, Иван Степанович Конев, Александр Евдокимович Корнейчук, Антанас Юозович Снечкус болар мочээ.

Бо-дээ үениң дургузунда делегениин коммунистиг ажылчын болгаш национал-хозяйственный шимчээшкинни Вальтер Ульбрихт, Жак Дюкло, Бенуа Франкоп, Золтан Комочин, Амылхар Кабрал, Ван Мин, Жамсарангийн Самбу, Тим Бак, Эдгар Боог, Сальвадор Альенде олар ыңаш ыңдыг коску ажылдакчыларны, маадырлыг демиселчи-интернационалистерни база чидиргеп.

Боттарының амыдыралдың тайбың, демократия, социализм дээш, чер бомбуруузевде кижилериниң аас-кежии дээш демисел-биле холбаштырып чоруап, мөчээ болгаш өлүрткен эштериниң база өңнүктеринисе аттарын боттарывыстың чүректериниске камныы-биле кадагалап чөрүүр бис.

Эш М. А. Суслов оларның турасказыла «минута иштинде мыт чок туруп ёлаларын санаалдаан. Шуутту туруп келген.

Ооң соонда съезд хүн айтырыын болгаш съездиниң ажылдаарының чурумун көөрүңе шилчээн.

СЭКП-ниң XXV съездизиниң дараазындагы хүн айтырыын чаңгыс үн-биле бадылаан:

1. СЭКП Төп Комитединиң отчёду болгаш иштики база даштыкы политика талазы-биле партияның эзэлчеглиг сорулгалары — илеткелчи СЭКП ТК-ның Чиңгине секретары эш Л. И. Брежнев.

2. СЭКП-ниң Төп ревизия комиссиязының отчёду — илеткелчи Ревизия комиссиязының даргазы эш Г. Ф. Сизов.

3. 1976—1980 чылдарда ССРЭ-ниң улус ажыл-агыйын хөгжүдүмнүң кол утланыышкыннары — илеткелчи ССРЭ-ниң Министрлер Чөвүлелиниң Даргазы эш А. Н. Косыгин.

4. Партияның төп органнарын сонгууру.

Съездиниң хүн чурумунуң бирги айтырыын чугаалажыры-ыче съезд киргеп.

«СЭКП Төп Комитединиң отчёду болгаш иштики база даштыкы политика талазы-биле партияның эзэлчеглиг сорулгалары» деп илеткелди кылыры-биле СЭКП ТК-ның Чиңгине секретары эш Леонид Ильич Брежневке сос берген.

Съездиниң делегаттары болгаш аалчылары Леонид Ильич Брежневти диңмиттиг, үр үзүлбес адыш часкаашкыннары-биле уткаан. Шуутту туруп келген.

Эш Л. И. Брежневтиң илеткелин аажок улуг кызагей-биле дыңнаан болгаш ону үргүлчүлелдиг адыш часкаашкыннары хөй удаа үзе кирип турган.

Эш Л. И. Брежневтиң түпнел сөзүн чыылганнар диңмиттиг, үр адыш часкаашкыны-биле уткаан. Съездиниң делегаттары болгаш аалчылары шуутту туруп келген. Совет Эвилелиниң Коммунистиг партиязынга, ооң ленинчи Төп Комитединге алдар болдурган йөрээлер, күүлүг үүрмөлөр, «СЭКП-ге алдар!» деп кыйгылар залга чаңгыланып турган.

Хурал даргазы эш М. А. Суслов хуралдың ажыглаанының чарлаан.

Февраль 25-те СЭКП-ниң XXV съездизи ажылын уламчылаар.

(СЭТА).

Москва. Кремльдиң Съездилер ордузу болгаш Троицкая суурга.
А. СТУЖИННИҢ фотозу. СЭТА-ның фотохрониказы.

Совет Эвилелиниң Коммунистиг партиязының XXV съездизи

СЭКП ТӨП КОМИТЕДИНИҢ ОТЧЁДУ БОЛГАШ ИШТИКИ БАЗА ДАШТЫКЫ ПОЛИТИКА ТАЛАЗЫ-БИЛЕ ПАРТИЯНЫҢ ЭЭЛЧЕГЛИГ СОРУЛГАЛАРЫ

1976 ыылдың февраль 24-те СЭКП ТК-ныҢ Чиңгине секретары эш Л. И. БРЕЖНЕВТИҢ илеткели

Эштер, съездиниң делегаттары!

Хүндүг элчилер!

Совет Эвилелиниң Коммунистиг партиязының XXIV съездиниң бо залга ажыдап турганы хүннерде бээр беш чыл эрткен. Чүгле беш чыл эрткен-дир. Ынчалза-даа ол үеле кайы хире хөй болуушкуннар болбалы дээр. Коммунистерге, бистиң бүгү улузувуска ёзулуг-ла деңнии улуг ужур-дузалыг болуушкуннарның болгаш ажыл-херектериниң үези болган.

Бис шуут-ла көрүп хүрүвүстә, делегей чаартының ол чаарында эки талаже чаартының турар. Бистиң улус, бистиң партивис — ол өскерлиишкиннерниң ава-ла көрүкчүзери эвес. Чок, бистер—ол бүгүнүң идепкейлиг киржикчилерив бис. Коммунизм тургузуп турар совет улустуң күш-ажылы, СЭКП-ниң болгаш совет күрүнениң делегей арепазынга ажыл-чорудулгазы — бо бүгү нанпилел хөгжүдезиниң херээге толептиг үлүүн киирип турар. Ынчангаш аңаа кайчаң чоргаарланмас боор. (Адыш часкаашкыны). Бистиң идеяларывыстың, бистиң политикавыстың боттанышкынынга, бистиң улустуң чогаадыкчы күжүнге-даа кайчаң черде сеткил ханмас боор. (Адыш часкаашкыны).

Эрткен XXIV съезд принципиалдыг элээн хөй улуг сорулгаларны салган. Бөгүн, ол сорулгалар кайчаар шинтипирлиттингенин болгаш кандыг түңнелдер чедип алдыганын билир болганывыста; ынчан шын шугум ажылдаттынып кылдынган-дыр деп, бүзүредилии-биле чугаалап болур бис. (Адыш часкаашкыны).

Массаларның байдалын экижидерииң ленинчи чагыгга шынчы болбушаан, съезд иштики политика талазы-биле даяазында сорулганы тодарадып айткан: улустуң амыдыралының материалдыг болгаш культурлуг деңнелии дыка көдүрериң хандырар. Ындыг көдүрүүшкүнүүң оруун база айткан—эртем-техниктиг дешилгеге, күш-ажылдың бүдүрүкчүлүүнүң өзүлдезиниң дүргедилиринге үндезилеш, нанпилел бүдүрүлгезииң ажыктыын шинтипирлии-биле бедидер дээн.

Бистер ол шугумну эдербишаан, коммунизмниң материал-техниктиг базазын тургузарынга чаа-чаа чедиишкиннерни чедип алган-даа бис. Торээн чүрттүң күчү-шыдалы өскен. Совет кижилер материал-даа, утаан-бодал-даа талазы-биле улам бай-шыырак чүрттээ турар апарган. Бо дээрге бистерге эң чүүлүл чүүл болуру чүтээ чок. (Адыш часкаашкыны).

Совет нанпилелдиң мораль-политиктиг чангыс эви, бистиң чүрттүң бүгү улустарының акы-дүүмә найралы улам быжыккан. Бистиң социалистиг демократия үнам сайзыраан, бүгү нанпилел амыдыралы улам долу, чаа-чаа хевирлерлиг апарган. Күш-ажылга, бүдүрүлгени эргелеп башкарарынга, нанпилел болгаш күрүне херектерни шинтипирээрииге совет кижилериң идепкейлиг киржилгези улгаткан. Улустуң энергия-күжү кайчаар ажыттынып, оларның чогаадыкчы күштери кайчаар өзүп турарын көөрүндеи өөрүшкүлүг чүү турар боор.

XXIV съезд даштыкы политика талазы-биле тайбың программазын салган болгай. Ооң кол-ла үткази чүдел дээрге, делегей социалнамининң күчү-шыдалынга, сырый каттыжыышкынынга болгаш идепкейлиг ажылдаттынып, дешилгелиг болгаш тайбыга ынакшылдыг бүгү бүзүүр-биле ооң улам быжыккан болгаш кезии-хелбээ дотуннаарынче эргилдеии чедип алыры турган. Чаштыышкын-биле кыжанып келген дүшкүүрлүг байлалдан чавырыышкынче болгаш кайы-кайы-даа талаларга ажыктыг, чогумчалыг кады ажылдажылгаже аргалдеии чедип алыры ол турган. Бистер улуг Ленининиң: «бир эвес дайынның үнүп ызар аймалын бүрүүжбиле узуткаарын чугаалавас-даа болза, тайбыга херек кырында чедирер шинтипирлерии болгаш хемчегларын улам хөйүүбиле хүлээп ажыр херек» деп, негээн айтышкынын бырмдаалаш келген бис. (В. И. Ленининиң чогаалдары, 45-ки том, ырын 241).

Сөөлгү беш чыл иштинде бо талазы-биле чедип ап шыдаан күүлдер шыпаа-ла дыка улуг ужур-дузалыг боон турар. Бистиң чүртка болгаш социализмниң акы-дүүмә чүрттарынга-даа тайбың тургузуушкунга, бүгү улустарның тайбыңны болгаш айыыл чок чоруунга таарымчалыг байдалды хандырарынга болдунар-да бүгү чүүлдер кыяымнаан. Советтер чүртүнүң даштыкы политиказын бүгү делегейде хөй миллион үдүс массалар хүндүлеишаал, деткип турар. Ынчангаш бистер дайынның болгаш агрессиявын күштерин хостаргага, хамаарышпас чоруукы болгаш социал депшилгеге эргелерин хандырарын чедип албышаан, ол политиканы ийи данкыр күш-биле үргүлчүзээр бис. (Адыш часкаашкыны).

Моон алгаш көөрге, эштер,бистер беш чыл мурнунда хүлээп алдынган шинтипирим амыдыралга боттандырары-биле дыка хөй шүүлдерни чедип алган-дыр бис. Оны канчаар чедип алганывыс? Мында кайдыг-даа чажыт чүве чок. Херектиң үзүүру чүлел дээе, бистер өндүр-улуг эчис сорулга—коммунистиг нанпилелди тургузарынче чайгылыш чокка, съездиден съездиге чедир бурунгаарлап турар бис, ынчангаш ол эчис сорулга-дорбулаан дүүлүл-на массаларның энергижүүр үлам улгадып турар. XXIV съездиниң шинтипирлерии боттандырары дээш демисеелге бистиң партивис болу база өзүп, бажыккан. Ооң организациялары улам-на дайынчы аргалыг, коммунистер—улам идепкейлиг, инициативалыг апарганнар. Бистиң улузувус партииның политиказын хамыдыы-биле биилеп болгаш ооң чүгаа чокка, бүгү чүрээ-биле деткээн. Олар ону ажыл-херектер-биле, пландычы ажылжии-биле, бүгү улустүң социалистиг чарыжын калбартырыбиле деткээн. Түңнелиинде партия биле улустуң чангыс эви улам бажыккан болгаш кезии беш чылда бүгү талазы-биле чаа-чаа чедиишкиннерни чедип алырынга таарымчалыг байдалдар тургустунган.

Бистиң календарьларывыста 1976 чыл — Октябрьның социалистиг Улуг революциязының 59 чылы деп бижип каан. Ол апаа-ла сөстер эвес-тир. Совет улустуң бөгүнгү чедиишкиннери дээрге, Октябрьның херээнии дорт үргүлчүзели ол боон турар. (Адыш часкаашкыны). Ол дээрге улуг Ленининиң идеяларының херек кырында боттанышкыны ол-дур. Ол херекке, ол идеяларга бистиң партиязыс пынчы болгаш кажан-кезээде шынчы-даа болур. (Адыш часкаашкыны).

I.
ДЕЛЕГЕЙДЕ БАЙДАЛ БОЛГАШ СЭКП-НИҢ ДЕЛЕГЕЙГЕ АЖЫЛ- ЧОРУДУЛГАЗЫ

1. Социалистиг чурттар-биле найралды болгаш кады ажылдажылганы улам быжыглаары. Социализм делегейииң төөгүлүг чедиишкиннери, ооң күчү-шыдалының болгаш салдарының өскени

Эштер!

Амгы байдалдарда бистиң партиямың делегей ареназынга ажыл-чорудулгазы дыка калбак болгаш чүүл-бүрү боон турар. Бистиң даштыкы политикавысты чорударда, ооң байлалын барымдаалавайн баар ыдыг бүлүң чер кырында ам чок боор. Херек кырында коммунистиг идеалдар—мөлчүүдел болгаш дарлал чок, күш-ажылчы кижилериң долу эргези бар, социалистиг демократия хөгжөөн, эң калбак улус массаларының культуразы чечектелген болгаш чаагай чоруу кодүрүлүп, бүгү улустарның болгаш националдарының-даа деп эргези болгаш акы-дүүмалыкчы чоруу боттанып турар делегейииң ындыг кезээ бистерге, коммунистерге, бистиң утаандаргаларывыска болгаш чүүлдерге улуг чаагай херек боон турор-дыр.

Эрткен беш чылдар—ол дээрге, социализм чүрттарының чайгылыш чок кодүрүлүшкүнүүнүң, сайзыраңгай социалистиг нанпилелче, коммунизмче оларның бүзүредилиг, сокпаал чок шимчээшкиннииң чылдары-дыр. Социалистиг чүрттарга политиктиг таарыштырылгазы улам калбартыры-биле чергелештир нанпилел бүдүрүлгези шапкын темпилиг хөгжөөн, ажылчы чоннарның материалдыг болгаш культурлуг деңнели бедвоп.

Социалистиг нацин бүрүзүнүң чечектелишкиин-биле, социалистиг күрүнелөрнин суверенитединиң быжыкканы-биле холбаштыр оларның политиказында, экономиказында, социал амыдыралында нанпилежилгенин кезектеги улам хөйүбиле тыптып, хөгжүдө деңнели чоорту-на деңнежии кел чылдар. Социализм чүрттарының чоорту чоокшулажырының ол чорудулгазы амгы үеде хөрөнгү бүүтаар чүүл кылдыр бүрүнү-биле кестүп турар.

Бо талазы-биле чагырыкчы партияларның политиказында оларның чангыс эвти камгалаар, хагдынчак болгаш национал башкаланчак чоруктарга удур демисежир аргазындан, интернационалды чоруктарга удур демисежир аргазындан, интернационалды чоруктарга удур демисежир аргазындан, сорулгаларны шинтипирээри-биле кады хөделиринден улуг хамаарыжыр болбайн аан.

Социализм чүрттарының чангыс эвилиг, эң-сеткил каттыштырылгазының, бот-боттарын деткижин келгенинин ачызында олар эрткен беш чылда эң улуг сорулгаларны шинтипирээр, боттарының үргүлчүлелдиг үеде деңнежип келгении чүүлдерни боттандырар аргалыг болгаш.

Хамыктың мурнунда выетнам улустуң чедип алган тынелдеишкиниң дугайын чугаалаар херек. Социалистиг күрүнени чеңсектиг хол-биле уузткаар болгаш национал-хосталгалыг первозчиниы хөй чүлдер дээш делегейииң ынчан дайынының чылдарында болгаш ооң соонда-даа Европаның улустарының хосталга дээш демисеелиниң эң чугула түңнелдерни бижыглаан. Европага болгаш ооң даштыкта-даа бижыг тайбыныы болгаш чаагай вожа-хелбээ кады ажылдажылганың таарымчалыг байдалын тургускан. (Адыш часкаашкыны).

Куба чөрде социализм бижыы-биле тургустунган. Дипломаттыг болгаш экономиктиг-даа шаптыктаңшкынынарның политиказындан ам-даа халбактанмышаан америк империализмниң үүлгедиглери эчис сорулгалыга четпээн. Харыдаа Кубаның делегей байдалы болгаш ат-алдары-даа улам бижыккан. Барның полушарлеңниң баштайгы социалистиг күрүнези бүрүмгаар бүзүредилис бар выетнам күрүне коммунистерниң съездизи, партияның программалыг платформазы болгаш чүртүүн чаа конституциязы көргүзүп турар. Адыш часкаашкыны). Бистер боттарывыстың куба интернационистиң чедиишкиннерииге акы-дүүмә ёзүүр-биле өөрүп, социалистиг Куба Республиканың чечектелишкиин дээш демисеелге оларның бүрүн тынелгелиг болурун чүреэвистиң ханызындан күзеп турар бис. (Ур адыш часкаашкыны).

СЭКП социализм чүрттары-биле харылзааларынга: ажылхеректерни деп эргелеп, бот-боттарының чедиишкиннерииге сонуургалдыг болурунуң ёзүүрүнга чорудар, шинтипирлерии чүгле пландоп эвес, харын база интернационалды эргеажыктарны барымдаалап хүлээп алыр деп бүзүреп турарывыс-биле алырга, кандыг-даа айтырыглар туруп келзе, оларны шайралды, чангыс эртн болгаш кады ажылдажылганы быжыглаарының чедип ёзүүр-биле, ооң политиказы ийи данкыр күш-биле үргүлчүзээр бис. (Адыш часкаашкыны).

Бистиң сырый кады ажылдажылгавыстың үндезиниериниң үндезини, ооң дириг күжү болгаш утлап баштаар организакчы күжү—ол дээрге, социализм чүрттарының Коммунистиг партияларының бүзүдабас дайынчы эвилели, оларның үзел-бодалының чангыс айны, эчис сорулгаларның чангыс айны, тура-соруунуң чангыс айны болур. (Адыш часкаашкыны). Төп Комитет, ооң Политбюрозу ол партиялар-биле акыдүүмә найралың хавыладыр дээш бо бүгү чылдарда кошкаш дивес кичээнгейин салып келген деп дидим чугаалап болур. Акы-дүүмә партиялар база-ла ынчаар харылаа турарын улуг сеткил ханмышкыны-биле чугаалап болур.

Акы-дүүмә партияларның бөгүнгү харылзаалары партияларның удуртукчуларындан эгелээш, чер-черде парторганнарның ажылдакчыларынга чедир, заводтарның болгаш колхозтарның-даа парторганизацияларынга чедир—иинти херек дээш муң-муң демисеглиилериниң, социализм болгаш коммунизм тургузукчуларының хаңы, бүгү талалыг, үргүлчүүнүң харылзаалары-биле онзаланып турар. Оз харылзаалар дуржулганың үнелиг солчуушкунун берип турар. Олар бурунгаар бүзүредилиг чоруурунга дузалап, бистиң иинти күжүвүстү улгаттырып турар. Бистиң партиянын эң чугула сорулгаларының бирээзи болза,ынчаар харылзааларны моон-даа сонгаар бүгү талазы-биле калбартырыы болур деп, ТК сананып турар.

Социалистиг дем каттыштырылгазының Компартияларының удуртукчулары бот-боттарының аразында үргүлчү харылзаалыг боон турарының дугайын съездиге сеткил ханмышкын-биле айтыпап болур чаа. Партияның ТК-ларының Чаңгине болгаш Бирги секретарьларының хөй талалыг ужураашкынынарын сөөлгү чылдарда удаа-дараа арттырганээн. Крымга үш ужураашкынын болган. Оларны партияларның съездилериниң үезинде база кылтылаан, ылаңгыя эртнеп чыынын Будапештиге болгаш Варшавага болгулаан болгай. Хөй-даа талалыг болгаш ййи-даа талалыг үргүлчүүнүң ужураашкынынары тургустунган бүгү улуг-улуг айтырыглар талазы-биле бистериң сүмележии, ботботтарывыстың аравыска өөрүшкүлерии болгаш бергелерии-даа солужар, моон соңгаар бурунгаар шинчээриниң оруун кады айыр аргавысты берип турар.

Социалистиг чүрттарның партияларының хөй кезии-биле бистиң иинти харылзааларывыс долу чангыс эштиг болгаш үре-түңнелдиг кады ажылдажылга-биле онзаланып турар. Чамдык партиялар элээн айтырыглар талазы-биле онза бодаалдарлыг дээрэи билдингир болгай. Ынчалзэ-даа, иинти чүүлүл социалнзм чүрттарының сырый каттыжыышкынынын улам өөрүшкүнү-биле таймбырлаттынары тиилиниг чок. Бистер ындыг чүүлдү бедии-биле үнелээр болгаш ооң хөгжүдүнге мурнуку хевээр бүгү талалыг идиглн кылыр бис. Ооң оруу марксизм-ленининизминиң, социалистиг интернационализминиң, дең эргенин болгаш ам-хуузунун кады ажылдажылгазының шылаттынган принциптериие үндезилээн, акы-дүүмә партияларның күжениишкининг кады ажылы болур.

Бистиң партияларывыстың болгаш чүрттарывыстың кады ажылдажылгазының чүгула хевирлериниң бирээзи болза, Варшава керожиниң Политиктиг консультатиптиг комитези болур. Ол керээ тайбының болгаш социализмниң эргеажыктарынга идегелдиг бараан болуп турар. Бистиң Политиктиг консультатиптиг комитедивистиң сөөлгү чылдардагы инициативаларының ужур-дузазы бүгүдеге илдең. Ол инициативаларның дыка хөйү делегейиниң улуг шүүлганнарының шинтипирлериниң үндезини болган азы күрүнелер аразының ийи талалыг чамдык чүгула актыларында илергейлеттинген болгай.

Бистер делегейии шериг блоктарынга чарарынга-даа, чеңсеглешкиннерии эңдере бүдүрүнге-даа шинтипирлир удур бис. Бо талазы-биле бистиң туружувус ани билдингир. Ынчалзажок мындыг үүвенн бүгү тодазы-биле медегларии эргежок чүтүлә: НАТО блок турбушаан турда, милитаристиң болуктер чеңсеглешкиннерии эңдере бүдүрбүшаан турда, бистиң чүртүвүс Варшава керээлиниң киржикчилери өскеда күрүнелер-биле шериг-политиктиг ол эвилелдя быжыглаар апаар. (Адыш часкаашкыны).

Эштер! Социализм чүрттары делегей экономиказынга база улам-на улуг рөльду ойнап турар. Социалистиг дем каттыштырылгазы делегейде ам экономика талазы-биле эң-не динамиктиг күш апарган. Ол дем каттыштырылгазында чүрттарның индустриязы эргеен беш чылда капиталистиг сайзыраңгай чүрттарның үлетпүрүнге бодаарга, дөрт катап дүргеи хөгжөө келген. Бистиң дем каттыштырылгавыстың чүрттары 1975 чылда үлетпүр продукциязын «Нинти рынокту» чүрттарынга бодаарга, ийи ажыг катап хөйнү бүдүрүп үндүргеп.

Партияның Төп Комитези социалистиг күрүнелер-биле экономиктиг кады ажылдажылганың айтырыгларынче, кайы-даа чүртка ажыктыг болурунга болгаш социалистиг интернационализмге үндезилээш, ол кады ажылдажылганы улам ынай хөгжүдерииче, үргүлчү кичээнгей салып турар. Бо талазы-биле эрткен беш чыл эвээш эвес чаа күүлдерни берген.

ЭДЧ кежигүнерии өске чүртгар-биле кады 1971 чылда бистиң хүлээп алганывыс социалистиг экономиктиг интеграциянын программазын ТК-ның Политбюрозу ооиа чүтүлә кылдыр санап турар. Ол программа социалистиг чүрттарның кады ажылдажылгазын авааа садыглажыышкын хөгжүдезинден оранчок бедик чадаже көдүрүп турар болгай, эштер. Ол программа болза, чижээлерге, бойдус курлавырларын иинтиге ажыктыг кылдыр кады шиңгээдии алырын, улуг үзетпүр комплекстерии ооң бүгү киржикчилериниң негелдеренин хандырын шыдаар кылдыр кады түлярын, бистиң чүрттарывыстың бүдүрүгелериниң болгаш үзетпүрлерииң аргазы ажыттынып келир деп шуут бүзүрел-биле медеглеп болур. Хамык ужур кылдат талада.

2. Хосталган чурттар-биле кады ажылдажылганың бижыкканы. Делегей хөгжүлдезинге оларның ролюнуң бедээни

Эштер! Колониалдыг хамаарылгадан хосталган чурттарбиле, аан база бир иинаы адап турары ылгакгы, көгжүп орар чурттар-биле Совет Эвилелиниң харылзаалары отчётчуг үеде улам өскен болгаш бижыккан. Оиза чүгула чүве чүл дээрге, бистиң харылзааларывыстың политиктиг утказының баланы болур.

Хөгжүп орар чурттар-биле кады ажылдажылганы бижыглаарынга оларның иинтики амыдыралында болгаш делегей политиказында улуг өскерлиишкиннер идиг бергени ындыг. Ынчангаш коммунистер, бистиң партиявыс, бистиң Төп Комитедивис, ТК-ның Политбюрозу отчётчуг үениң дүүлүзүнде социалистиг күрүнелер-биле аразында харылзааларже, хамыктың мурнуцда, бирги эзлегде кичээнгей салып келгени билдингир. Акы-дүүмә чүрттарның чангыс эвин бижыглаары болгаш кады ажылдажылганы калбартырыы-биле, бистиң иинти делегей туруштарывысты бижыглаары-биле холбашпаан айтырыглар көргеп Политбюро хүралы турбаан боор. (Адыш часкаашкыны).

А ол туруштар чыл келген түдүм-на бижыгып турар. Делегей болуушкуннарының чорудулгазында социалнзм чүрттарының салдары улам күштенип, улам хамдан кел чыдарын чангыс-даа объективтиг кижи маргыжын шыдавас. Ол дээрге, эштер, иинтиан-биле кижи төрелгеевге шүүтүзүнге, хосталганы, деп эргени, хамаарышпас чорукту, тайбыңны болгаш деңнелгенн күзеп турар бүгү кижилерге улуг чаагай херек боон турор-дыр.

Эрткен беш чылдар—ол дээрге, социализм чүрттарының чайгылыш чок кодүрүлүшкүнүүнүң, сайзыраңгай социалистиг нанпилелче, коммунизмче оларның бүзүредилиг, сокпаал чок шимчээшкиннииң чылдары-дыр. Социалистиг чүрттарга политиктиг таарыштырылгаиы улам калбартыры-биле чергелештир нанпилел бүдүрүлгези шапкын темпилиг хөгжөөн, ажылчы чоннарның материалдыг болгаш культурлуг деңнели бедвоп.

Социалистиг нацин бүрүзүнүң чечектелишкиин-биле, социалистиг күрүнелөрнин суверенитединиң быжыкканы-биле холбаштыр оларның политиказында, экономиказында, социал амыдыралында нанпилежилгенин кезектеги улам хөйүбиле тыптып, хөгжүдө деңнели чоорту-на деңнежии кел чылдар. Социализм чүрттарының чоорту чоокшулажырының ол чорудулгазы амгы үеде хөрөнгү бүүтаар чүүл кылдыр бүрүнү-биле кестүп турар.

Бо талазы-биле чагырыкчы партияларның политиказында оларның чангыс эвти камгалаар, хагдынчак болгаш национал башкаланчак чоруктарга удур демисежир аргазындан, интернационалды чоруктарга удур демисежир аргазындан, сорулгаларны шинтипирээри-биле кады хөделиринден улуг хамаарыжыр болбайн аан.

Социализм чүрттарының чангыс эвилиг, эң-сеткил каттыштырылгазының, бот-боттарын деткижин келгенинин ачызында олар эрткен беш чылда эң улуг сорулгаларны шинтипирээр, боттарының үргүлчүлелдиг үеде деңнежип келгении чүүлдерни боттандырар аргалыг болгаш.

Хамыктың мурнунда выетнам улустуң чедип алган тынелдеишкиниң дугайын чугаалаар херек. Социалистиг күрүнени чеңсектиг хол-биле уузткаар болгаш национал-хосталгалыг первозчиниы хөй чүлдер дээш делегейииң ынчан дайынының чылдарында болгаш ооң соонда-даа Европаның улустарының хосталга дээш демисеелиниң эң чугула түңнелдерни бижыглаан. Европага болгаш ооң даштыкта-даа бижыг тайбыныы болгаш чаагай вожа-хелбээ кады ажылдажылганың таарымчалыг байдалын тургускан. (Адыш часкаашкыны).

Куба чөрде социализм бижыы-биле тургустунган. Дипломаттыг болгаш экономиктиг-даа шаптыктаңшкынынарның политиказындан ам-даа халбактанмышаан америк империализмниң үүлгедиглери эчис сорулгалыга четпээн. Харыдаа Кубаның делегей байдалы болгаш ат-алдары-даа улам бижыккан. Барның полушарлеңниң баштайгы социалистиг күрүнези бүрүмгаар бүзүредилис бар выетнам күрүне коммунистерниң съездизи, партияның программалыг платформазы болгаш чүртүүн чаа конституциязы көргүзүп турар. Адыш часкаашкыны). Бистер боттарывыстың куба интернационистиң чедиишкиннериие акы-дүүмә ёзүүр-биле өөрүп, социалистиг Куба Республиканың чечектелишкиин дээш демисеелге оларның бүрүн тынелгелиг болурун чүреэвистиң ханызындан күзеп турар бис. (Ур адыш часкаашкыны).

СЭКП социализм чүрттары-биле харылзааларынга: ажылхеректерни деп эргелеп, бот-боттарының чедиишкиннериие сонуургалдыг болурунуң ёзүүрүнга чорудар, шинтипирлерии чүгле пландоп эвес, харын база интернационалды эргеажыктарны барымдаалап хүлээп алыр деп бүзүреп турарывыс-биле алырга, кандыг-даа айтырыглар туруп келзе, оларны шайралды, чангыс эртн болгаш кады ажылдажылганы быжыглаарының чедип ёзүүр-биле, ооң политиказы ийи данкыр күш-биле үргүлчүзээр бис. (Адыш часкаашкыны).

Бистиң сырый кады ажылдажылгавыстың үндезиниериниң үндезини, ооң дириг күжү болгаш утлап баштаар организакчы күжү—ол дээрге, социализм чүрттарының Коммунистиг партияларының бүзүдабас дайынчы эвилели, оларның үзел-бодалының чангыс айны, эчис сорулгаларның чангыс айны, тура-соруунуң чангыс айны болур. (Адыш часкаашкыны). Төп Комитет, ооң Политбюрозу ол партиялар-биле акыдүүмә найралың хавыладыр дээш бо бүгү чылдарда кошкаш дивес кичээнгейин салып келген деп дидим чугаалап болур. Акы-дүүмә партиялар база-ла ынчаар харылаа турарын улуг сеткил ханмышкыны-биле чугаалап болур.

Акы-дүүмә партияларның бөгүнгү харылзаалары партияларның удуртукчуларындан эгелээш, чер-черде парторганнарның ажылдакчыларынга чедир, заводтарның болгаш колхозтарның-даа парторганизацияларынга чедир—иинти херек дээш муң-муң демисеглиилериниң, социализм болгаш коммунизм тургузукчуларының хаңы, бүгү талалыг, үргүлчүүнүң харылзааларының онзаланып турар. Оз харылзаалар дуржулганың үнелиг солчуушкунун берип турар. Олар бурунгаар бүзүредилиг чоруурунга дузалап, бистиң иинти күжүвүстү улгаттырып турар. Бистиң партияның эң чугула сорулгаларының бирээзи болза,ынчаар харылзааларны моон-даа сонгаар бүгү талазы-биле калбартырыы болур деп, ТК сананып турар.

Социалистиг дем каттыштырылгазының Компартияларының удуртукчулары бот-боттарының аразында үргүлчү харылзаалыг боон турарының дугайын съездиге сеткил ханмышкын-биле айтыпап болур чаа. Партияның ТК-ларының Чаңгине болгаш Бирги секретарьларының хөй талалыг ужураашкынынарын сөөлгү чылдарда удаа-дараа арттырганээн. Крымга үш ужураашкынын болган. Оларны партияларның съездилериниң үезинде база кылтылаан, ылаңгыя эртнеп чыынын Будапештиге болгаш Варшавага болгулаан болгай. Хөй-даа талалыг болгаш ййи-даа талалыг үргүлчүүнүң ужураашкынынары тургустунган бүгү улуг-улуг айтырыглар талазы-биле бистиң сүмележии, ботботтарывыстың аравыска өөрүшкүлерии болгаш бергелерии-даа солужар, моон соңгаар бурунгаар шинчээриниң оруун кады айыр аргавысты берип турар.

Социалистиг чүрттарның партияларының хөй кезии-биле бистиң иинти харылзааларывыс долу чангыс эштиг болгаш үре-түңнелдиг кады ажылдажылга-биле онзаланып турар. Чамдык партиялар элээн айтырыглар талазы-биле онза бодаалдарлыг дээрэи билдингир болгай. Ынчалзэ-даа, иинти чүүлүл социалнзм чүрттарының сырый каттыжыышкынынын улам өөрүшкүнү-биле таймбырлаттынары тиилиниг чок. Бистер ындыг чүүлдү бедии-биле үнелээр болгаш ооң хөгжүдүнге мурнуку хевээр бүгү талалыг идиглн кылыр бис. Ооң оруу марксизм-ленининизминиң, социалистиг интернационализминиң, дең эргенин болгаш ам-хуузунун кады ажылдажылганың ылаттынган принциптериие үндезилээн, акы-дүүмә партияларның күжениишкининг кады ажылы болур.

Бистиң партияларывыстың болгаш чүрттарывыстың кады ажылдажылгазының чүгула хевирлериниң бирээзи болза, Варшава керожиниң Политиктиг консультатиптиг комитези болур. Ол керээ тайбының болгаш социализмниң эргеажыктарынга идегелдиг бараан болуп турар. Бистиң Политиктиг консультатиптиг комитедивистиң сөөлгү чылдардагы инициативаларының ужур-дузазы бүгүдеге илдең. Ол инициативаларның дыка хөйү делегейиниң улуг шүүлганнарының шинтипирлериниң үндезини болган азы күрүнелер аразының ийи талалыг чамдык чүгула актыларында илергейлеттинген болгай.

Бистер делегейии шериг блоктарынга чарарынга-даа, чеңсеглешкиннерии эңдере бүдүрүнге-даа шинтипирлир удур бис. Бо талазы-биле бистиң туружувус ани билдингир. Ынчалзажок мындыг үүвенн бүгү тодазы-биле медеглеэри эргежок чүтүлә: НАТО блок турбушаан турда, милитаристиң болуктер чеңсеглешкиннерии эңдере бүдүрбүшаан турда, бистиң чүртүвүс Варшава керээлиниң киржикчилери өскеда күрүнелер-биле шериг-политиктиг ол эвилелдя быжыглаар апаар. (Адыш часкаашкыны).

Эштер! Социализм чүрттары делегей экономиказынга база улам-на улуг рөльду ойнап турар. Социалистиг дем каттыштырылгазы делегейде ам экономика талазы-биле эң-не динамиктиг күш апарган. Ол дем каттыштырылгазында чүрттарның индустриязы эргеен беш чылда капиталистиг сайзыраңгай чүрттарның үлетпүрүнге бодаарга, дөрт катап дүргеи хөгжөө келген. Бистиң дем каттыштырылгавыстың чүрттары 1975 чылда үлетпүр продукциязын «Нинти рынокту» чүрттарынга бодаарга, ийи ажыг катап хөйнү бүдүрүп үндүргеп.

Партияның Төп Комитези социалистиг күрүнелер-биле экономиктиг кады ажылдажылганың айтырыгларынче, кайы-даа чүртка ажыктыг болурунга болгаш социалистиг интернационализмге үндезилээш, ол кады ажылдажылганы улам ынай хөгжүдерииче, үргүлчү кичээнгей салып турар. Бо талазы-биле эрткен беш чыл эвээш эвес чаа күүлдерни берген.

ЭДЧ кежигүнерии өске чүртгар-биле кады 1971 чылда бистиң хүлээп алганывыс социалистиг экономиктиг интеграциянын программазын ТК-ның Политбюрозу ооиа чүтүлә кылдыр санап турар. Ол программа социалистиг чүрттарның кады ажылдажылгазын авааа садыглажыышкын хөгжүдезинден оранчок бедик чадаже көдүрүп турар болгай, эштер. Ол программа болза, чижээлерге, бойдус курлавырларын иинтиге ажыктыг кылдыр кады шиңгээдии алырын, улуг үзетпүр комплекстерии ооң бүгү киржикчилериниң негелдеренин хандырын шыдаар кылдыр кады түлярын, бистиң чүрттарывыстың бүдүрүгелериниң болгаш үзетпүрлерииң аргазы ажыттынып келир деп шуут бүзүрел-биле медеглеп болур. Хамык ужур кылдат талада.

Эш Л. И. БРЕЖНЕВТИҢ илеткелиниң уланчызы

(Эгези 2-ги армада)

рары болур. Шуут чугаалааргa, бергелерге чөрүштүр делегейниң ол кезээнде дешилгелиг ханы өскерликшиннер болуп турар. Ол дээрге тоогулуг чугула хөгжүлде-дир.

Хосталган хой-хөй чурттарда анчы талазы-биле күштерниң ангылалышкынының нарын чорудулгазы болуп, анчы демисели улам озуп турар. Ол язы-бүрүң хевирлиг илергейлеттинин турар. Социалистиг утланышкынның араб. африка болгаш азия чурттарының экономиказында болгаш политиктиг амыдыралында дешилгелиг чаа өскерликшиннер болган. Хөгжүлдезин капиталистиг оруктап чорупкан чурттар база бар.

Социалистиг соруглаларны чарлаан, дешилгелиг чаартыгларны чорудуп турар чамдык эрге-чагыргалар болгаш политиктиг организациялар иштики база пайтыкы реакциянын күштүг ыйышкынынга таваржын келген. Индира Гандинин чазаанга удур барымн үзелиг болуктеринң чоокта чаагы походу, египет революциянын социал болгаш политиктиг чаалап алышкынналрын баксыраыр дээн ораалжышкынналр — болуушкуннарның индыг язылыг хөгжүлдезининң чижектери ол-дур.

Алы Ангола Улус Республиканы ап көрүнер. Чап-чаа тывылган ол дешилгелиг күрүне паштыкы интервенциянын объектизи болу берген. Ол — хамаарышпас Африканың каргыштыг дайзынналры—империализмнин болгаш Мурнуу-Африка расистериниң, а ол ышкаш боттарынга моозу чок рольду алган оларның чалчаларының үүлгедин-дир. Ыпчангаш болунун хамаарышпас чоруун камгалаар дээш Англанын демиселин бүгү делегейде дешилгелиг күштер деткээн, а ол демиселдиң чедишкинин улустарның хосталгаже чүткүлүн кым-даа сын шылдазының база бир хереҥзин болу берген. (Үр адыш часкаашкыны).

Хөгжүп орар чурттарда нарын болуушкуннарны Совет Эвилели билдингир болгаш тодаргай көрүп турар. Ол чурттарның болгаш улустарның иштики керектерин Совет Эвилели холтаарлавайн турар. Улус бүрүзүнүң, чурт бүрүзүнүң болунун хөгжүлдезининң оруун шилип алыр ыдыктыг эргезин хүндүзээри — ленинчи паштыкы политиканың сынын дивес принципи-дир. Ыпчаарга боттарывыстың үзел-бодалдарывысты-даа чажырбайн турар бис. Чер болганга ышкаш, хөгжүп орар чурттарта-даа дешилге, демократия болгаш национал хамаарышпас чорук күштелинин талазында болган оларны боттарывыстың өнөчүлерівіс болган демисел талазы-биле эштержіс кылдыр көрүп турар бис. (Адыш часкаашкыны).

Амгы делегей байдалын көрүп тургаш, чоокта чаа-ла колонналар азы чартык колонналар болуп турган күрүнелерниң салдарының аажок күштелин турары ышкаш индыг чугула чүүлче кичээнгей салбайн барын болбас.

Олар боттарының хамаарышпас чоруун быжыглаарын, боттарының улустарының социал, экономиктиг болгаш культурлуг хөгжүлдезининң деннелин бедидерин оралдашпышаан, империализм-биле демиселге боттарының политиктиг болгаш экономиктиг эргелерин улам күштүү-биле туржуп турар деп оларның хөй кезиниинң дугайында тодаргай чугаалап болур.

Хөгжүп орар чурттарның дөштыкы политиказы көскүзүүбиле идепкейжээн. Ол дыка хөй утланышкынналрда — каа-даа каттышпазының шимчээшкининиң политиктиг шугумунда, Африка чангыс эвиниң организациязының, хөгжүп орар чурттарның тургусканы язы-бүрүң экономиктиг каттыжылышкынналрның ажыл-чорудулгазының илереп турар. Хосталган чурттар делегейниң ангылар күштерининң амгы денгиҥүүрүнүң үезинде империалистиг албадаашкынга удур турүжуп шыдаар, чөптүг, тодаргайларга, дең эргелиг экономиктиг харылзаларны чедип ап шыдаар дээрзи ам билдингир апаргаан. Тайбың болгаш улустарның айыыл чок чоруу дээш иштн демиселге ол чурттарның кижреп салыышкыны ам дыка улгатказ, ол оон-даа артык улгадып болур дээрзи база билдингир.

Аныяк күрүнелерниң дүрүм бүзугаар чүткүлдерин, оларның империалистиг мөлчүгделген бүрүүг-биле хосталып алыр, боттарының национал байлактарын боттары башкарар, үзел-бодалдарывысты-даа чажырбайн турар чурттарның шиитпирлээринге, Европа дугайында Хельсинкиниң Заключительный актызының үндезинде Европада чөптүг-биле деткимчелиг турар болгаш Европаның дөрт күрүнелериниң — Франция, Италия, Бельгия, Люксембургтуң коммунистиг партиялары Европаның коммунистиг партиялары Совещаниязының материалдарын үндезилеп,

Эш Л. И. БРЕЖНЕВТИҤ илеткелиниҥ уланчызы

(Уланчызы. Этези 2-ги, 3-ҥү арыныарда).

Массалыг узуткаашкыныҥ эҥ айыылдыг чепсээниҥ бүдүү түүҥү күрүнелериниҥ шериг арсеналдарындаң аң каптарыныҥ дугайында чугаа чоруп турары ол-дур.

Ядролуг чепсекти нептеретпеништиҥ дугайында керээниҥ күштүг болуруныҥ кажызы улам калбарган. ГФР болган Италия шыкаш оске-даа чамдык улут күрүнелер база соолгу үеде ук керээге ат салганнар. Бистиҥ планетавыска ядролуг чепсектиҥ тарап нептерээрин болдурбазыныҥ улам ыцайгы тавымчалыг хемчеглерин алыры эҥ чугула сорулга боон артар. ССРЭ уи сорулганы шиитпирлээр дээш оске күрүнелер-биле кады ажылдаарына белеҥ.

Стратегиг чепсегленишкинниҥ улам ыцай кызыгаарлаарыныҥ талазы-биле чоруп турар совет-америк дутуржулгаларныҥ дугайында онзаган чугаалаш көреҥ. 1974 чылдагы Владивосток дутуржуушкунуҥ амыдыралга боттандырар дээш база ол талазы-биле чедип алганган түүлдерни узуткап болур чепсегленишкинниҥ эҥдере бүдүрериҥ чаа аргазын болтурбас дээш чугаалажыышкыныарны чорудуп турар бис. Бо айтырыг талазы-биле дутуржулга чедип алдынар болза. ССРЭ биле АКШ-тыҥ арааныда харылаалаарны улам ыцай хогжүдеринге, бот-боттарыныа бүдүрежилтени быжыглаарынга база бүтүү-шиити тайбыныа быжыглаарынга улуг ужур-дузаалыг болур дээрзи билдиигнир.

Бо айтырыгныҥ онаа чугула боон турарын билбишаан, чугае стратегиг чепсектиҥ бар хевирлерин кыызгаарлаарынга доктаавазын Каттышкан Штаттарга чаҥгыс удаа эвес чүткүдүү-биле саналдан келген бис. Оон-даа ханылаарын чугула деп ворген бис. Балластиктиг ракеталарныг «Трайдент» хевиринң суг аддарыҥ чаа хемелери. Б-1 хевиринң стратегиг чаа бомбардировщиктер чертелиг чепсегленишкинниҥ чаа, үрегдекти күжү улам улуг системаларын АКШ-ка база ыцдыг системаларны ССРЭ-ге чогаадып кыпсырын хоруур дугайында дугуржуп алырын тодаргай саналдан тураҥ бис. Ыцдыг турбуже ук саналдарны америк таа хүлээп албаан.

Ыйчаала-даа ук саналдар күштүг хевээр арткан. Ук саналдарныҥ амыдыралга боттанылгазы бот-боттарынга бүдүрежилтени быжыглаарынга кайы хире ажыктыг болуруи чугаалаш-даа канчаар. Оон-биле чергелештир ийи тала элээн хей акша-хөрөҥнииҥ камнаҥ алыр аргалыг болбушаан, оларны бүдүрүкүү сорулгаларга, кижилериҥ амыдыралын экижидеринге ажыглаар ийиҥ.

Мындыг түүлүү база немеҥ кайи. Индий океаннын районун кайы-даа күрүнелериҥ шериг базазы болдурериҥга ажыглаваас хээн шимчээшкиҥ соолгу үеде чамдык чурттарда калбарган. Бис ону детким турар бис. Совет Эвилелиниҥ хамаарышкыр чүнү чугаалаарын дээрге, Индий океанга шериг базаларын тургуспаан-даа болгаш тургузар дээр бодап-даа бисте чок. Американыҥ Каттышкан Штаттарын база шак ол турушту болээриҥе кыйгырып турар бис. (Адыш часкаашкыны).

Стратегиг чепсегленишкинни кыызгаарлаарыныҥ чорудузунче ядролуг чепсектиг оске-даа күрүнелерни хаара тударыныҥ чайлаш чогуюҥ айтырыы хүп айтырымга тургуспаар үе келир дээрзи чугаажок. Ук айтырыгны шиитпирдеппес бис дээр күрүнелер улустарныҥ мурнуута ажыок улуг харысаалганы боттарынга хүлээп ап турары ол болур ийиҥ.

Чепсегленишкинни эҥдере бүдүреран кызыгаарларыныҥ база массалыг узуткаашкыныҥ чепсээниҥ чаа хевирлерни, ыцдыг чепсектиҥ чаа системаларын ажыдаан кылырыныҥ болгаш бүдүреринҥ айтырыгларыныҥ талазы-биле бистиҥ чуртуҥ инициативазын ёзуулаар КНО-ныҥ Кол Ассамблеязынга соолгу чылдарда элээн каш чугула резолюциялар хүлээп алдынган.

Сорулга чүл дээрге ук резолюцияларны амыдыралга боттандырары болур. Ону чедип алыры ыцдыг-ла белеҥ эвес боон турарын дорту-биле чугаалаар апаар, чүге дээрге чамдык улуг күрүнелер чепсегленишкинни эҥдере бүдүреран соксадыры биилиигтир-ле туралайын турар. Чавыралышкыныҥ болгаш чепсегленишкинни дүжүреринҥ улуралыкчыларыныҥ күралвары ам-даа эвээш эвес. Олар ангы-аҥгы аргалар-биле болгаш аҥгы-аҥгы угланылышкыныар-биле ыцепкейлиг ходелеп турарлар. Империализминҥ агрессчи ходелишкиниҥеринҥ аргалары элээн ыцыы апаргаи-даа болза, ооң алыс бүдүүү биезги хевээр. Ыйчаагаш тайбыга ынакшылдыг күштериҥ бедик серемчилеллиг болуру чүгулэ. Тайбыныҥ болгаш чаагай тура-соруктуҥ бүтүү күштериҥ деминг ходелишкиниери болгаш чаҥгыс эвээ пегеттинер.

ГНО-ныҥ кежигүүпери күрүнелериҥ эҥ хөй кезиниҥ деткээн чепсегленишкинни дүжүреринҥ талазы-биле бүтүү делегей конференциязын чыыдырар дугайында саналмадаа холбаштыр оноа ужур-дузаалыг боон турар.

Политиктиг чавыралышкыныҥ шериг чавыралышкыныбиле быжыглаары чугула. Тайбыныҥ программазында мындыг тодаргай соруга салдынган турган: Төп Европага чепсектиг күштерни болгаш чепсегленишкинни кыызырары. Бо айтырыт талазы-биле Венада чугаалажыышкыныар ийи чыл ажыг үргүлчүлеп тураа-даа, косу депшилге чок боон турар. Ооң чылдагааны түгле чаҥгыс: НАТО чурттары чугаалажыышкыныарны боттарынга шериг талазы-биле чаҥгыс таланыҥ артык күштүг болуруи чедип алырынга ажыглаар оралдажыышкындаҥ ам-даа адырдып ыцдаавайн турарында. Барыын күрүнелер түге-ле ийиҥ, социалистиг чурттардаҥ боттарыныҥ айыыл чок чорууна когарал кылдыр дүжүп бериишкиннерни күзеп, харыы-даа негеп турар. Ыйчаарга НАТО блогу оске талага шак ыцдыг дүжүп бериишкиннер кылыр чүткүүдүт турганын бис черле эскербежик бис.

Бо айтырыгны шиитпирлээрин шуудадыр сорулга-биле социалистиг күрүнелер чоокта чаа Венага чаа сапаллаарны киирген. Амдыызында бо чылын түгле ССРЭ биле АКШ-тыҥ шериг күжүн кызырар, а ыйчаарга чугаалажыышкыныҥ киржикчилери оске күрүнелериҥ чепсектиг күштериҥ деңнели амдыызында хевээр артар болгаш ийиҥ аалчегде— 1977—1978 чылдарда кызыртыган турар дээрзиге чоппээрежиргге белеҥ бис. Ийи тала танкиларны, ядролуг чепсектиҥ чедириичи самолёттарын, оны чедиреринҥ хереиселдерн-биле кады тодаргай санныг ядролуг ок-чемжектиг ракеталар салыы үндүрер установкаларны кызырарыныҥ дугайында мырынай тодаргай саналдарны киирген бис.

Европаныҥ төвүүде тургустуган күштериҥ хамаарылгазын хевээр артыларыныҥ кара чаҥгыс боттуг үндезиниҥге, ол күш деңнежи бергенинге бистиҥ саналдарывыс үндезилеттинген. Ол саналдарныҥ амыдыралга боттанылгазы кайыдаа таланыҥ айыыл чок чорууна караажа чедирбес. Бо бүтүү саналдарга барыын чурттарныҥ талазындаҥ чогуур харыы бердинер боор база кедиининде барып маргылдаалардаан чепсектиг күштерни болгаш чепсегленишкинни кыызырарыныҥ боттуг хемчегларииче шилчиир боор дээрзиге идеген болгу дег чүве-дир ийиҥ.

XXIV съездите мындыг сорулга салдынган турган: маргылдаалыг айтырыгларны шиитпирлээрде күш доғзарандеп болгаш ону ажыглаар деп кыжаырындан чайлаары делегей амыдыралыныҥ хоойлуу болур уужулуг. ССРЭ-ниҥ оске күрүнелер-биле ооҥ соонда чарган алаэн каш дугуржулгаларынга ол принцип ажыглаттынган. Иинти Европа човулел хуралыныҥ Түңнел актызында ол база киргеп. Дайын айыылыг улам кошкадыр болгаш чепсегленишкинниҥ дүжүреринче чоокшулаарынга таварымчалыг байлалы тургузар дээш делегей харылаалаарыныа күш доғзар чорукту болдурбас дугайында бүтүү делегей керээнии чарарып ам саналдап турар бис. Ооҥ киржикчилери, ядролуг чепсектиг күрүнелер база кады боттарыныҥ арааныда маргылдаалары шиитпирлээрде кандыр-даа чепсекти ооҥ иштинде ядролуг чепсекти ажыглаарын болдурбас дээрзин хүлээнип алыр ийиҥ. Бо саналды амыдыралга боттандырар дээш Совет Эвилели оске күрүнелер-биле кады практиктиг баныыларны кылырыпга белеҥ.

Тайбыныҥ быжыглаары дээш хей-иинтиниҥ массалыг шимчээшкиниҥ ролю болгаш харысаалгаы ам-даа улуг. Эрткен беш чыл ук шимчээшкиниҥ хогжүдезиниге тайбыга ынакшылдыг күштериҥ Москвага болган Бүтүү-делегей конгреэи. Европага айыыл чок чорук тээш демиселчилериҥ Брюссель ассамблеязы. Берлиниге Херээжеппериҥ бүтүү делегей конгреэи дээш ышкаш төөгүдүт болуушкуунар-биле демделеттинген. Бо бүтүү хемчеглерге бистиҥ партиябыс, бистиҥ чуртувустуҥ хей-иинтизи идепкейлиг киришкен. Тайбыныҥ херээн быжыглаарыпга калбак удуо массаларны киниитиреринге күжүзүтүү моон соцгаар-даа харамнамас бис. (Ур адыш часкаашкыны).

Совет Эвилели бодуҥун дапгыкы политиказында аҥгы-аҥгы пиитилел тургузулгуут күрүнелер-биле тайбыны, бот-боттарыныа ажыктыг кады ажылдажылганы хогжүдериниҥ улам чаа оруктарын, чепсегленишкинни дүжүреринҥ оруктарын ыцдамыкнай болгаш чайгылыш чокка дизээр сорулгалыг. Быжыг тайбыҥ ээдэ демиселге боттарывыстыҥ күжениишкиниериниси чайгылыш чокка калбартыр бис. (Ур адыш часкаашкыны).

4. Тайбыҥ болгаш делегейге кады ажылдажылга дээш, улустарныҥ хосталгазы болгаш хамаарышпас чоруу дээш моон соцгааргы демиселдиҥ программазы

Эштер! Бистиҥ чуртувустуҥ делегейге байдалын база делегей ареназында байдалды үнелеп көрбүшаан, партияныҥ Төп Комитедиҥ дараалыныа түүлелге келген, тайбыныҥ херээ дээш, улустарныҥ хосталгазыныҥ болгаш хамаарышпас чоруунуҥ херээ дээш моон соцгааргы демиселдиҥ, ам чүнүү-даа мурнуида; дараазында чугула сорулгаларны шиитпирлээрин негеп турар:

— аҥы-дуҥма социалистиг күрүнелериҥ чаҥгыс эвээ чайгылыш чокка быжыглаар база чаа шиитилелдэ тургузарыныа оларныҥ бүтүү талалыг кады ажылдажылгазын сайзырадын, тайбыныҥ быжыглаарынга оларныҥ чаҥгыс аай идепкейлиг салымшкынын калбартыр.

— тайбыҥга айыылдыг, улам калбарып турар чепсегленишкинни аҥдере бүдүреран соксадыр болгаш чепсектиҥ чыгдынган курлавырларын кызырарыныче, чепсегленишкинни дүжүреринче шилчилгени чедип алыр. Ук сорулгага дүүлүүр:

а) Стратегиг чепсегленишкинни кызыгаарлаарыныҥ болгаш кызырарыныҥ дугайында ССРЭ биле АКШ-тыҥ арааныда чаа дугуржулганы белеткээрин доозар, ядролуг чепсекти шенээрин бүтүү-иинти болгаш бүрүн соксадыр дугайында, цикиктиг чепсекти хоруур болгаш чок кылыр дугайында, массалыг узуткаашкыныҥ чепсээниҥ чаа хевирлеерин болгаш системаларын тургузарын база ол ышкаш долгандыр турар бойдус түүлдерни пайыпта болгаш оске-даа ожээтей сорулгаларга ажылдарын хоруур дугайында делегей кереэларын чарары дээш бүтүү түүлдерни кылыр.

б) Төп Европага чепсектиг күштерни болгаш чепсектерни кызырар дугайында чугаалажыышкыннарны идепкейжидеринбиле чаа күжениишкиннерни кылыр. Бо утланыышкыныа баштайгы тодаргай базымнар дугайында дугуржулганы чедип алган соолда ук районга шериг чавырлышкыныҥ керээн дараазында чылдарда уламчылаар.

в) Дыка хей күрүнелериниҥ талазындаҥ шериг чарыгдаларын доктаамал остүрериниҥ орнуига оларны үргүлчү эвээжедир практика турарын чедип алыр.

г) Чепсегленишкинни дүжүрер талазы-биле бүтүү-делегей конференциязын дүрген чыылдырар бүтүү хемчеглерин алыр.

— артын калгылаан дайын одагларын узуткаарыныа болгаш бир-ле дугаарында Чоокку Чээп чүкке чопгуг болгаш быжыг тайбыны боттандырарыныа тайбыга ынакшылдыг күштериниҥ Москвага болган Бүтүү-делегей конгреэи. Европага айыыл чок чорук тээш демиселчилериниҥ Брюссель ассамблеязы. Берлиниге Херээжеппериниҥ бүтүү делегей конгреэи дээш ышкаш төөгүдүт болуушкуунар-биле демделеттинген. Бо бүтүү хемчеглерге бистиҥ партиябыс, бистиҥ чуртувустуҥ хей-иинтизи идепкейлиг киришкен. Тайбыныҥ херээн быжыглаарыпга калбак удуо массаларны киниитиреринге күжүзүтүү моон соцгаар-даа харамнамас бис. (Ур адыш часкаашкыны).

Совет Эвилели бодуҥун дапгыкы политиказында аҥгы-аҥгы пиитилел тургузулгуут күрүнелер-биле тайбыны, бот-боттарыныа ажыктыг кады ажылдажылганы хогжүдериниҥ улам чаа оруктарын, чепсегленишкинни дүжүреринҥ оруктарын ыцдамыкнай болгаш чайгылыш чокка дизээр сорулгалыг. Быжыг тайбыҥ ээдэ демиселге боттарывыстыҥ күжениишкиниериниси чайгылыш чокка калбартыр бис. (Ур адыш часкаашкыны).

5. СЭКП болгаш делегейниҥ революстуг хөгжүлдези

Эштер! Бис үндезин социалдыг осжериишкиннериниҥ үечадазында чурттаа турар бис. Социализминиҥ туружу улам быжыглыг калбарыыпаан. Национал-хосталгалыг шимчээшкиниҥ тиилелгелери хамаарышпас чорукту чедип алган чурттарныҥ мурнуига чаа базымнарны ажыдып турар. Ажылчы чопшуҥ монополиялардыҥ дарлалыига удур, дарлачы ёзу-чурумнарга удур аҥгы демиселя күштедип турар. Революсчуу-демократтыг, антиимпериалистиг шимчээшкин улам-на калбак масштабтыг апар чыдар. Ол-ла бүтүүцинтизи-биле бүтүү делегейниҥ революстуг деспилгезинин хогжүдезин илергейлеп турар.

Тоогуҥун кайгамчык улуг базымы ыцдыг-дыр. Революстуг хогжүлдеже чаа-чаа салгалдар болгаш чопшуҥ социал бөзүтикери, чаа партиялар болгаш организациялар каттыжып кирип турар. В. И. Ленииниҥ шаанда-да бижээн ыцкаш ам харын ыцдыг болуп турар: «Кижилериҥ тоогулуг тогаадылгазыныҥ калбарганы болгаш ханылаапы-биле чергелештир чурттакчы чопшуҥ медереллиг тоогуу ажыдакчызы болур массазыныҥ хемчээли өзер уужулуг». (Чогаалдарныҥ долу чыыдааш, том 2, арын 539-540).

Социализм чурттарныҥ хөгжүлдези, оларныҥ күчү-күжүнүҥ озуулдези, оларныҥ чорудуп турар делегей политиказыныҥ чаагай салдарыныҥ күштелгени — бо дээрге кижи торелгетеениҥ социал депшилгезиниҥ амгы үедө кол угланышкыны болур. Капиталистиг чурттарда пептерээн кризистиҥ үезинде социализминиҥ хандыкшыдар күштери улам өскеп.

«Капитализминиҥ чаа байдалга тааржы хопа бергени ооҥ система кыыдыр быжыглыг доктааганы ол эвес. Капитализминиҥ иинти кризизи улам хапылавышаан» деп бистиҥ партиябыстыҥ XXIV съездизи демделээн. Соолгу чыыдарныҥ болуушкуннары — ооҥ ышкыныҥ бадытказ турар.

Эҥ маҥгыя ол чыыдарда капиталистиг делегейбе экономиктиг кризис хорлээлеп пептерээн. Буржуаз күрүпе башты-чыларыныҥ боттарыныҥ миннии турары-биле алырга, ооҥ чидигленишкини болгаш ханылаашкыны 30 чылдарныҥ 6гезинде болган кризис-биле деңнежип турар. Ол хары үгда делегейниҥ капиталистиг ёзыыз-агыйыныҥ бүтүү кол төптеринге тарап пептерээн. Дайын соолундегги үеде тургустырган бедик хогжүлдедиг күрүпе — монополистиг экономиканы ол хире күштүг кризис таварааны онзагай түүл болуп турар. Капитализм яазы-бүрү арга-биле, үениҥ базымы-биле деңге базарын оралдажып, экономиканы таварыштырарыныҥ аҥгы-аҥгы аргаларын ажыктап турар. Ол чорук экономиканыҥ өзүлдезиниге идиг бөөр аргалы берген, ыйчаала-даа коммунистериниҥ баш удур коргени ышкаш капитализминиҥ чөрүлдөлөрин узуткап шыдаваан. Бүдүрүүшкүннүҥ хепертеи кызырлышкыны болгаш ажыа чок чорукту ёскени капиталистиг чурттарныҥ хей кезиниде делегейниҥ капиталистиг ажыл-агыйыныҥ валюта, энергетика, чиг-эт кризизи ышкаш шыҥгыы силгишкиннер-биле кавсырлажып турар. Кризистиг байдалга инфляция онза чидиглеишкинни болдурган. Ол доктаамал өзүп турар шериг чарыгдаддары-биле удеттиргеш, тайбыг үеде кайгамчык улуг хемчээлде четкеҥ.

Империалистериниҥ аразында адаанчажылга, «Иинти рынокта» болгаш НАТО-ныҥ иштиидө өжөөн кырыш күштелгеп. Делегей монополияларыныҥ күчү-күжүнүҥ өскени адаан демиселдиҥ улам-на кам-хайыра чок болдурган. Чорудээлерни чавырыдырар, кризисти ажыа эртер талазы-биле иинти хемчеглер дугайында дугуржулгаларныҥ чорудар дээш капиталистиг күрүнелериниҥ чазактары шенелделерин ап чорудуп турар. Ыйчаала-даа монополия бүрүзү өскелерин молчүп тургаш артыкка алырын бодаар, бодупуҥ тура-соруун өскелерге чыгаар — империализминиҥ мозу-пшынары шак-ла ыцдыг. Ажырымчы бодалдар чаа хевирлерге тыптып, чорудээлер чаа күш-биле кыптытып турар.

Амгы үениҥ кризизи онзагай деп чүвеин ол-ла бүтүү чугаалап турары ол-дур. Бистиҥ хүнчериивисте капитализм кризистеи адырадып ап ыцдаптар аргалыг апарган деп реформистериҥ болгаш буржуаз идеологтарыныҥ чогаадып турганы бир кол хоозун чугаалаарыныҥ буурап дүшкенин ам бүтүү улус көрүп турар. Капитализминиҥ доктаамал эвес чоруу улам-на илереп турар. Капиталиамиҥ «кадыкшыдар» болгаш ооҥ хемчээлиниге «бүтүү-иинти чаагай чорук пиитилелиҥ» тургузар аазаашкыныар буурааишкыга таварышкан. Масса чопшуҥ кырыыга аар чүүк опаашкан. Ортектериниҥ аартаяы чурттакчы чопшуҥ боттуг орулгаларын кызыртан. Каттышкан Нациядар Организациязыныҥ албан медээзин ёзуулаар алырга, сайзырааи капиталистиг чурттарда 15 миллион ажыг ажылчы чон заводтардан болгаш албан черлеридеп үндүрткен, боттарыныҥ ог-бүдеери-биле дузалашылар кусеи-биле чурттап турар. Оон ыцдыда хей миллион кижилер долу эвес ажыа хүнүнде аэи подеязда ийи-үш хүн иштиидө ажылдаар ужурга таваржып турар.

Ажылчын аҥгы аиаа пролетаржы ёзу-биле, социалдыг ядараддыг кол бурууудут үндезинин — капиталга удур демиселдиҥ күштелгени-биле харылаан турар. Соолгу он чылдарда күш-ажылчы чурттакчы чопшуҥ яазы-бүрү кезектери кижиин турар ажыа соксадыныцныныҥ демисели дээди хемчээлге четкеҥ. Ажылчын аҥгынын нүүҥ болгаш авторитедя оскеп, ажылчы чопшуҥ, паииялариҥ эрге-ажыы дээш демиселге ооҥ авангардчы ролю бөдөөн. Профзвилелдериниҥ чоон үзелдиглериҥ салдары оскеп. Чамдык чурттарда ажылчыпларыныҥ болгаш оске-даа демократтыг партияларыныҥ чаҥгыс ёзитиг ходелишкиниери туругустуиуп, оларныҥ туружу быжыккан.

Буржуаз шиитилелдиҥ идей-политиктиг кризизи күштелгеп. Ол эрге-чагырга институттарын, буржуаз политиктиг партияларны таварын эртип, ажыы-чанда ооҥ бүүүүн нормаларны бөлиҥ божаңнадып турар. Коррупция күрүпе машиналыныҥ дээдэ заеволарыныда бөлиҥ улам-па илереп турар. Угаан-бодал культуразыныҥ буурап дүжүүшкүҥ уламчылап, кем-керек үүлгедин озуп турар.

Капитализм «аза чайгаар буурап дүжер» деп коммунистер кажан-даа чугаалавайн турар. Оларда ам-даа эвээш эвес курлавырлар бар. Ыйчаала-даа соолгу чылдарныҥ болуушкуннары капитализм — ол дээрге келир үези чок шиитилел-дир— деп чаа күш-биле бадытказ турар. (Ур адыш часкаашкыны).

Эрткен беш чылда делегей реакциязыныҥ чамдык одагларыига хамаарышпар күштүг согугну таварыштыргап. Ылаҥгыя ол үеде Чилиге болгаш Португалияга революциялар болгулаан. Перуга хосталга-революстуг күштер чугула чедиишкиниерни чедип алган. Грецияда шериг-фашистиг чазак дүшкеп. Испаниида франкисчи ёзу-чурум кошкаан. Португал революция бистиҥ үевисте база бир фашистиг режимни узуткаан, соолгу колониалдыг империяны узуткап чок кылырыпга чедиргеп. Революция — ол дээрге социал чаартылганыҥ күчүлүг бирази, ол чонда бар хандыдыкчы удут күштерни хостаан деп чүве база катап долуау-биле бадытказтыган. Бир эвес бөгүн антифашистиг революциянын амыдыралга боттанылгазын болдургап политиктиг күш-

(Уланчызы 5-ки арында).

СЪЕЗДИНИҤ УДУРТУР ОРГАННАРЫ

ПРЕЗИДИУМ

АЛЕКСАНДРОВ А. П.
АЛИЕВ Г. А.
АМБАРЦУМЯН В. А.
АНДРОПОВ Ю. В.
АРХИПОВ Н. В.
АСКАРОВ А.
АШИМОВ Б. А.
БАЙБАКОВ Н. К.
БАННИКОВ Н. В.
БОДЮЛ И. П.
БОНДАРЕНКО Н. А.
БОРОДИН А. М.
БОРОДИН П. Л.
БОТВИН А. П.
БРЕЖНЕВ Л. И.
ВАТЧЕНКО А. Ф.
ВИКТОРОВ А. В.
ВИНОГРАДОВ В. П.
ВОРОПАЕВ М. Г.
ВОСС А. Э.
ГАЛКИН Д. П.
ГАПУРОВ М. Г.
ГЕОРГИЕВ А. В.
ГИТАЛОВ А. В.
ГОНЧАР А. Т.
ГОРБАЧЕВ М. С.
ГОРШКОВ Л. А.
ГОРЯЧЕВ Ф. С.
ГРЕЧКО А. А.
ГРИШИН В. В.
ГРИШКЯВИЧУС П. П.
ГРОМЫКО А. А.
ГРУШЕЦКИЙ И. С.
ДЕМИРЧЯН К. С.
ДЕМИЧЕВ П. Н.
ДОБРИК В. Ф.
ДОЛГИХ В. И.
ДЫМШИЦ В. Э.
ЕПИШЕВ А. А.
ЗЛОБИН П. А.
КАПИТОПОВ Н. В.
КАТУШЕВ К. Ф.
КАЧУРА Б. В.
КИРИЛЕНКО А. П.
КИРИЛЛИН В. А.
КИСЕЛЕВ Т. Я.
КЛЕПИКОВ М. И.
КОВАЛЕНКО А. В.
КОНОПЛЕВ Б. В.
КОНОТОП В. И.
КОСТАНДОВ Л. А.
КОСЫГИН А. Н.
КУЛАКОВ Ф. Д.
КУЛИКОВ В. Г.
КУЛИЧЕНКО Л. С.
КУНАЕВ Д. А.
КЭБИН И. Г.
ЛЕСЕЧКО М. А.
ЛОМАКИН В. П.
ЛЯШКО А. П.
МАЗУРОВ К. Т.
МАЛИНИНА П. А.
МАНЯКИН С. И.
МАРКОВ Г. М.
МАШЕРОВ П. М.
МЕДУНОВ С. Ф.
МУРЗЕНКО В. Г.
МУСАХАНОВ М. М.
НАУМОВА Н. П.
НЕЖДАНОВ Н. П.
НИКОЛАЕВА-ТЕРЕШКОВА В. В.
НОВИКОВ В. П.
НОВИКОВ Н. Т.
НУГМАНОВ К. (ЯШЕН).
НУРИЕВ З. Н.
ОРЛОВ В. П.
ПАТОЛИЧЕВ Н. С.
ПАТОН Б. Е.
ПЕЛЬШЕ А. Я.
ПОДГОРНЫЙ Н. В.
ПОЛЯКОВ Н. Е.
ПОЛЯНСКИЙ Д. С.
ПОНОМАРЕВ Б. Н.
ПРОХОРОВ В. И.
РАСУЛОВ Д.
РАШИДОВ Ш. Р.
РОМАНОВ Г. В.
РУДНЕВ К. Н.
РЯБОВ Я. П.
СИЗОВ Г. Ф.
СМИРНОВ Л. В.
СМИРНОВА А. В.
СОЛОМЕНЦЕВ М. С.
СУСЛОВ М. А.
ТАБЕЕВ Ф. А.
ТИХОНОВ Н. А.
ТОМСКИЙ Н. В.
ТЯЖЕЛЬНИКОВ Е. М.
УМАРОВА М.
УСТИНОВ Д. Ф.
УСУБАЛИЕВ Т. У.
ФЕДИРКО П. С.
ХРАМЦОВ А. И.
ХРЕННИКОВ Т. Н.
ХРИСТОРАДНОВ Ю. Н.
ЧЕРНЫЙ А. К.
ЧИРЯЕВ Г. И.
ЧУЕВ А. В.
ШАКИРОВ М. З.
ШАТАЛОВ В. А.
ШАТУХИНА А. В.
ШЕВАРДНАДЗЕ Э. А.
ШИБАЕВ А. Н.
ШИШОВСКАЯ Н. А.
ШОКИН А. И.
ШОЛОХОВ М. А.
ШУБИН В. И.
ЩЕРБИЦКИЙ В. В.
ЮНАК И. Х.
ЯСНОВ М. А.

СЕКРЕТАРИАТ

АДАМ-ЮСУПОВ Т. Д.
АРИСТОВ Б. И.
БЕРЕЗИН А. И.
ВАДЕР А. П.
ВСЕВОЛОЖСКИЙ М. И.
ГОГИТИДЗЕ К. А.
ГРЕКОВ Л. И.
ИБРАИМОВ С. И.
ИГНАТОВ В. Н.
КАНДРЕНКОВ А. А.
КЛИМЕНКО И. Е.
КУЛИДЖАНОВ Л. А.
ЛЕБЕДЕВ П. А.
ЛОМОНОСОВ В. Г.
МЕСЯЦ В. К.
МОДОГОЕВ А. У.
ПАСКАРЬ П. А.
ПЕТРОВИЧЕВ Н. А.
ПОПОВ Б. В.
ПРИЕЗЖЕВ Н. С.
РЫБАК Ю. П.
СКОЧИЛОВ А. А.
СОКОЛОВ И. З.
СУРГАНОВ Ф. А.
ФЕДОСЕЕВ П. П.
ЦЫБУЛЬКО В. М.
ЧЕРНЕНКО К. У.
ШИЛОВ Л. А.
ЯКУБОВСКИЙ П. Я.

РЕДАКЦИЯ КОМИССИЯЗЫ

АКСЕНОВ А. П.
АЛЕКСЕЕВ П. Ф.
ВОРОНИНА М. А.
БЕЛУХА Н. А.
ВОРОТНИКОВ В. И.
ГОНЧАРЕНКО Б. Т.
ЕРМИН Л. Б.
ЗАМЯТИН Л. М.
ЗИМЯНИН М. В.
КЛЮЕВ В. Г.
КОЗЛОВ С. В.
КОЗЫРЬ П. П.
ЛАПИН С. Г.
ЛОЩЕНКОВ Ф. И.
МАРИСОВ В. К.
МЕРКУЛОВ Г. А.
НИКОНОВ В. П.
НИЯЗБЕКОВ С. Б.
ПАВЛОВ Г. П.
ПОНОМАРЕВ Б. П.
ПОНОМАРЕВ М. А.
ПРИБЫЛЬНОВ В. Я.
СМИРНОВ Г. Л.
ТОЛКУНОВ Л. Н.
ТРАПЕЗНИКОВ С. П.
ТЮРЕБАЕВА Ж. К.
ФУРЯЕВ Г. И.
ХРИСТЕНКО В. Т.
ХУДАЙБЕРДЫЕВ Н. Д.

МАНДАТ КОМИССИЯЗЫ

АВРАМЕНКО С. С.
АНИСИМОВ П. П.
АНТОПОВ И. А.
БЕСПАЛОВ И. П.
БОГОМЯКОВ Г. П.
БОРОДИН Л. А.
ВАСИЛЬЕВ И. Ф.
ГАСАНОВА З. М.
ГЕОРГАДЗЕ М. П.
ГОРБАЧЕВА Ж. Е.
ГОРОДОВИКОВ Б. Б.
ДРЫГИН А. С.
ЕВГРАФОВ Л. В.
КАБАЛОЕВ Б. Е.
КАДИРБАЕВА Ф.
КАШИТОПОВ И. В.
КЛЫЧЕВ А. -М.
КНЯЗЕВ Ф. К.
КОЛБИН Г. В.
КОНОВАЛОВ П. С.
КРАХМАЛЕВ М. К.
КРУГЛОВА З. М.
ЛЕОПОВ П. А.
ЛИГАЧЕВ Е. К.
МАЛЬБАХОВ Т. К.
МАТЧАНОВ Н. М.
МИКУЛИЧ В. А.
МОРГУН Ф. Т.
МОРОЗОВ И. П.
НАБИЕВ Р.
ОВЧАРЕНКО Т. И.
ПРОКОПЬЕВ И. П.
РАХИМОВ Б. Р.
РУБЭН Ю. Я.
РЫБАКОВ А. М.
САХНЮК И. И.
СЕНИН П. А.
СЕНЬКИН П. В.
СИДОРОВА Л. И.
ТРУПОВ М. П.
УМАХАНОВ М. -С. И.
ХАРАЗОВ В. И.
ШИРШИН Г. Ч.
ШКОЛЬНИКОВ А. И.

Москваны делегей көрген, дыҥнаан

Февральныҥ 24-те чүс-чүс миллион кижилер совет чурттуҥ амыдыралында эҥ улуг болуушкуиду — Совет Эвилелиниҥ Коммунистиг партиязыныҥ XXV съездизиниҥ ажылдыишкыныи коргеннер. Ону Төп телевидение ол хүн Кремльдиҥ Съездилер орду-ундаи шуут дамчыткан.

«СЭКП Төп Комитединиҥ отчёду болгаш иштики база даштыкы политика талазыбиле партияныҥ эдлегелиг сорулгалары» деп илеткелди СЭКП ТК-ныҥ Чиҥгаве секретары эҥ Л. И. Брежнев кылган. ону дицимттаг, үр үүлбис адыш часкаашкыныара-биле уткаан. Дамчыдылганы «Восток» программа-биле болгаш Сибирьниҥ чурттакчыларынга, Совет Эвилелиниҥ Ортаа Азия. Соңгу болгаш Ыракы Чоөп чүн районнарынга — космостуҥ «Орбита» системазы-биле чорукган. «Интерайдение» система съездиниҥ ажыдарын Болгарияныҥ, Венгрияныҥ, Кубаныҥ, Монголдуун, Польшаныҥ, Румыниянын, Чехословакияныҥ, Югославияныҥ чурттакчыларынга көөр аргаиы берген. «Евровидение» система-биле Европаныҥ чурттакчылары Съездиниҥ ажыткапшыныҥ дугайында дамчыдылганы Совет Эвилелиниҥ бүтүү радиостанциялары база чорудуп турган.

СЭКП-ниҥ XXV съездиниҥ делегей амыдыралыныҥ эҥ чугула болуушкуну болу берген, олче бүтүү делегейниҥ хей-иинтизиниҥ кичээлгейи хаара туттунган. Ол кежээ Төп телевидение съездиниҥ ажылыныҥ баштайгы хүнүнүҥ дугайында репортажты дамчыткан.

(СЭТА).

БАЙЫР ЧЕДИРИИШКИННЕРИ

Партия, совет, профзвилед болгаш ажыл-агый организациларыдаи, үлетүүр будуругелериниҥ, тудугларыныҥ, колхозтарыныҥ болгаш совхозтарыныҥ коллективтеринден, Совет Армиязыныҥ болгаш Флоттуҥ дайынчыларыидаи, эртем албан черлериниден болгаш өөредилге черлериидаи, чогаадычы болгаш хей-иинти организациларындаи, коммунистерден, комсомолчулардаи болгаш аныякчардаи, бистиҥ Төрээн чуртувустуҥ ажылчы чоннарындаи СЭКП-ниҥ XXV съездизиниҥ адрезиниге хей санныг байыр чедириишкиннери болгаш күш-ажылчы паспорттар кирип турар.

Ол байыр чедириишкиннерни пархаан тускай бюллетеньни пархап үндүрериҥ съездиниҥ президиумуу эргежок чугула деп санаан.

(СЭТА).

Эш Л. И. БРЕЖНЕВТИҢ илеткелиниң уланчызы

(Эгези 2, 3, 4 арнияларда)

терниң холужуп турары янзы-бүрү болуп, чамдыкта чорудээлит байдалды болдуруп турар-даа болза. Португалияның чону чуртунга демократтыг хогжулдениң быжыг үделеливерин туртуглар, социалдыг дештилге дээш туржуп турар деп чүве шлан тодазы-биле ялереп турар.

Совет Эвилели Португалияның иштики херектериге кандыг-даа холгаардаашкынга шуут удур болуп турар. Португал улус өскелер-биле бир дөмей бодунуң шилип алган оруу-биле хогжүүр эргелиг. Португалияның революстут чону-биле, ооң коммунистери-биле, бүгү демократтар-биле совет коммунистериң, бүгү совет кижилериң изиг чагыс эп-сеткилдиин бо йилирден илередирип чоннээреп келүүер. (Үр адыш часкаашкыны).

Чилиге болган революция чурт ишчиниң буржуазиялының болган даштыкы монополияларның дараалыдыңдан болган колчугленишинден хосталыр дээш ол чурттуң чонунуң изиг күселиишкээ тода шаңарлы болган. Опу эң-не шыпчы болгаш кижизиг молдуг кижилер баштап чоруткан. Ол революция ажылачы чонның калбак массазын чаа амидыралды тургузарынче кодургеп. Ынчалза-даа ам билдиниң турары-биле алырга, даштыкы империализемниң планнаны болган садып алганы Чили реакциязың сүлчээлэп революциялы хеп-хевертеп чай алындырбайн барган. Шериг-фашистиг диктатура чуртту хын-биле борапкан. Күш-ажылчы чонның он-он муң эң экэн, бердингеп олдар, кыстары өлүртөөн, хилинчектеттиргеп, кара-бажыңнарже кирп октаткан. Чурттуң кырынга качыгдалдың кара дүпү дүшкеп. Ынчалза-даа революциязың түр үеде аштырышкыны ооң тоогуу ужур-дузазын, ооң дружугазының бичии-даа кудуматпас.

Чилиде халап болза революциязың янзы-бүрү оруктарының, бир эвес ацаа хамаарышкан чугула пегелделер бар болза, ооң иштинде тайбың хогжүдүпкө орууның артагларының дутайында коммунистериң түңнелин ишкыш кааткан дээни ол эвес. Ынчалза-даа ол революция бодун камгалап биляр ужурлуг деп сагындырып келген. Ол амгы үеде фашизминге болгаш даштыкы реакциязың чимизеппишкиннериге удур серемчилелиг болур чорукка ооредип, хосталганың болгаш дешилгенің оруунда турар бүгү кижилер-биле улустар аразының эп-сеткил каттыштырылганың күштелдиринче кыйгырып турар. Маңаа, бистиң съездивиске, бүгү совет кижилериң мурнундан бис база катап негеп тур бис: Луис Корвалапга хосталга! Фашистиг хүштаның бүгү хоргудаткыларынга хосталга! (Үр адыш часкаашкыны).

Бир эвес монополистиг капиталдың болгаш ооң чалчаларының тергиндээшкиниге боттуг кыжавыг туруп кээр болза, демократия дутайында карак мегелзор бүгү үүлдерин империализм ап октапкаш, кандыг-даа үүлгедигин кылыр дээрзин сөөлгү чылдарның революстут шимчээшкинниң дужулгазы тодарғай коргүскен. Ол болза, гуманныг болуруп чугаалаваска-даа, күрүнелериниң бүрүн эргезин, кандыг-даа хоойлужудулганы херекке албайн баарында белеп. Нүүлдеп метөлээри, хөй-иянтының төөредирип, экономика талазы-биле бүзээлеп, саботаж кылыры, ап-чуггу болгаш хоозураашкынны организастаары, хээлгээри болгаш кыжаныры, террор, политиктиг ажылдакчыларны өлүрерин организастаары, фашистиг хынаыкчы үүлгедиг кылыры — делегейниң империалистиг реакциязы-биле эвилелдежип алган кезээде хөделип турар амгы үениң контрреволюциязының бүгү үүлгедин шидыг болуп турар. Ынчалза-даа ол бүгү эгилинде бирге бууран дүжер. Хосталганың херээ дешилгенің херээ — тиилеттирбес. (Үр адыш часкаашкыны).

Эрткен беш чылдың демдегледиг болуушкуннарының бирээзи болза капиталистер делегейде коммунистиг партияларның салдарының өскээни болур. Оларның саны барык миллион кижиге, ооң иштинде Барыын Европада — барыкла 400 муң кижиге өскен. Парламентилерге болгаш чер-чер органнарынга соцгулдаларга коммунистер дээш бадылап турарларның саны дыка хөй-биле өскен.

1969 чылдагы човулел хуралдың ажылдап кылганы антиимпериалистиг хөделиишкиннериң программазы хөй үүлдер талазы-биле күүсеттингеннинің фашызы делегейниң коммунистиг шимчээшкинниң чеднишкиннериниң дутайын чугаалап турар. Богун бистер: демиселдиг оруу болгаш кол угланыышкыннары шын шилип алдынган, улустарның чагай чоруу дээш кадыг ажылдажылганы массалар калбак-биле күлээп көрүп, ажыктыг түңнелдерин берип турар дээрзин оске чурттарның компартияларының кадыг мегелеп болур бис.

Ацгы-аңгы чурттарның коммунистери бот-боттарының ажылын сонуургал-биле болгаш билдингир кичээнгейбиле хайгаараажып турар. Оларның арагында сапал-онал талазы-биле, ол-бо айтырыгны канчаар коорувүң талазы-биле чамдыкта ылгалдар туруп келп болур. Бо дутайында өжээшпиг пропаганда шүүлдүг медээлэ чаңгыс эвес удаа кылып келген. Ынчаарга марксистер-ленинчилер бүгү шимчээшкинниң чаңгыс авыг быжыглаар дутайында сагыш салбышаап, ындыг айтырыгларны интернационализмниң туружу-биле көрүп, тургустунуп келген айтырыларны ёзулуг эп хуузунуң ёзуу-биле, партия бүрүзүвүн дең эргелиниң болган бот-тускайлаң чоруун хүндүлээрининң үреп болбас нормазын барымдаалап чугаалавын көрүп турар. Ынчаарга миңаа хамаарышпас принциптиг ажыл-терек талазы-биле компромисс-чеңээрежилге дутайында, коммунистиг идеологияга чоружун турар үзел-бодалдарны болгаш хөделиишкиннерин эптештирер дээр дутайында чугаа болбайн турар болгаш турбас-даа. Чүге дээрге, барыын болгаш чоп үзелдиг ревизионизм черле аңаа олурбайн турар болгай. ынчангаш коммунистиг шимчээшкинниң марксизм-ленинчи үңдезиннери дээш, ол үңдезиннерин хамыдар аны божаңнадыр дээн ораалдажылыышкыннарга удур демисел бүгүдевиске пшити сорулга болуп артыш турар.

Коммунистер боттарының демиселинге революция хогжулдезиниң база социализмниң болгаш коммунизмниң тургузарының дүрүм ёзугаар пшити үүлдерин барымдаалап турар. Марксизм-ленинизмниң теориязында сиңиннкен болгаш практика-биле бадыткаттынган дүрүм ёзугаар ол үүлдерин ажы-дүнма партияларның делегей чөвүлел хуралынга делегеренгей хевир-биле коллективтиг ажылдап кылган турган. Пшити дүрүм ёзугаар ол үүлдерин ханызы-биле билирги, чогаадыкты ёзу-биле коорун болгаш чурт бүрүүзүнде тодарғай байдалдарны барымдаалап коору-биле холбаштырып турган. дүрүм ёзугаар ол үүлдерге даапшы марксизм-ленинчилерниң тудуш холбашкак оңзагай үүлүг болур. Ынчангаш бир эвес оппортунизм-биле чеңээрежилге чорук түр үеде кандыг-бир ажыкты берген-даа дижик. ол кедээзинде барын партияга улуг хоралыг дээрзин бүзүрелдиг чугаалап болур.

Бистиң үевисте пролетаржы интернационализмниң чугузазын оңзалап демдегзекей-дир мен. Ол болза марксизм-ленинизмниң кол принципотеринің бирээзи. Ынчанмыже оңу чамдык кижилер болза интернационализмден херек кырында үүү артар боор дээрзи-биле тайылбырлап эгелеп турар. Ындыг кижилер интернационализмден ойталаарзын ажыы-биле саналдап турар. Оларның бодалы-биле алырга, Маркстың болгаш Ленинниң үңдезиээри болгаш камгалап турганы интернационализм харын-даа эргижирээн түве дег боор турар. Бистиң бодалывыс-биле алырга, пролетаржы интернационализмден ойталаар чорук компартияларның болгаш черле ажылчын шимчээшкинниң күүлүг база шылгаттынган төлөзөө ышкыытаны ол болур ийик. Ол болза, боттарының антикоммунистиг хөделиишкиннерин делегей хемчээлинге идепкейлиг айлаштырып турар ажыы-дайынаарынга ажыктыг болур ийик. Совет коммунистер, бистер, пролетаржы интернационализмниң камгалаарын марксизм-ленинчи бүгүзүүүң ыдыктыг хүзээлгези кылдыр санап турар бис. (Үр адыш часкаашкыны).

Отчёттуг үениң дургузунда бистиң партивыс акы-дунма партилар-биле харылаазын калбартан. Бис олар-биле делегацияларны идепкейлиг солчуп, политиктиг болгаш теоретиктиг айтырыглар талазы-биле партилар аразының конференцияларында киржип келген бис.

Коммунистериң девискээр айбы-биле конференциялары дыка улуг рольду ойнаар. Ындыг конференциялар эрткен чылдарда эвээш эвес болгулаан. Латин Американың болгаш Карыб бассейниниң коммунистериниң АКШ-тың база Канаданың компартияларының киржилгези-биле Гаванага болган конференциязын ошкылап демдегзээр керек. Европаның компартиялары база боттарының конференциязынга белеткеп турар. Хой-хой партилар коммунистиг болгаш ажылчын партияларның чаа бүгү-делегей конференциязын чыыры дээш туржуп турарлар. СЭКП ол идеяны принципо талазы-биле деткип турар. Ону кажап база капчаар боттандырарын ниити дугуржулга-биле шиитпирлээр апаар дээрзи билдингир.

Бодунуң съездизиниз чыглыы келген совет коммунистер бистер дашпыкыда эптеривиске болгап чаңгыс үзел-бодалдыларывыска дайынчы байырны чедирип, чеднишкиннерин күүзээр-дир бис. Ынчаарга бирги залчегде чажыт ажылдың аар-берге байдалында демисежип турар коммунистерге эп-сеткил каттыштырылганың сөстерин дамчыдып түр бис (ындыг партилар ам-даа үшеп кире). Бистер болза ажылчы чоннарының херээ дээш бүгү демиселчилерге, кандыг-даа бергелер турза, боттарының идеаддарынга болган боттарының хүзээлгелеринге ышчы болуп артып каан, боттарының амы-тынын хүн бүрүзүндө айылга таварыштырып турарларга кыйгыны салып турар бис. Хостадта дээш чүс-чүс, муң-муң демиселчилерни Чилиниң, Парагвайның, Индонезиниң, Бразилияның, Гватемаланың, Гаитиниң, Мурнуу Африканың болгаш өске-даа чурттарының кара-бажыңнарынга болгаш хайбдал лагерьлерине хорутдаып, хөй-хөй коммунистер революциязың херээ дээш амытының бергеннер.

Анчы дайынаарының холундан амы-тынын оскуган делегейниң коммунистиг болгаш ажылчын шимчээшкинниң мөадырларынга, улустуң вас-неижин дээш эрес-маадырлыг демиселчилерге мөңгежидип. Москвага тураскавлы тургузар деп сапалды бистиң съездивиске киирерин нүзеп турар мен. Ол болза бистиң партивыстың пролетаржы интернационализмниң өөдүр улуг херээлге чайгылыш чок ышчылының демдээ болур. (Үр адыш часкаашкыны).

XXIV съездиниң айтышкынынга дүүштүр коммунистиг эвес дептилгелиг партилар-биле — революстуу-демократтыг база чөвө социалистиг партилар-биле харылааларны хамыладырын уламчылаап келген бис. Эдээ каш чурттарның, ооң иштинде Финляндияның, Бельгияның, Японияның, Великобританияның, Францияның социалистиг болгаш социал-демократтыг партиялары-биле харылаа ылези-биле калбарган. Бо талазы-биле чедип алдынган чүүлдерни үнелеп турар бис, ынчангаш ол углапышкын-биле ажылдаар бис.

Социал-демократтарның реформизми-биле эртеминг коммунизмниң идеология талазынга чоокшулажыр дутайында чугаа-даа турбас үжурлуг дээрге черле билдингир. Социал-демократтарның аразында боттарының бүгү ажыл-чорудулгазын антикоммунизмге болгаш антисоветизмге үндезилеп тургузуп турарлар ам-даа эвээш эвес. Харын-даа коммунистер-биле холбашканы дээш шаажылап турар ындыг партилар белин бар. Ындыг болуушкыннарга удур демиселди чорудар бис, чүге дээрге олар чүгле реакциягa дузалап турар-дыр.

Ынчаала-даа тайбыңның херээ дээш харысалганы недерип билип турар социал-демократтар-биле, ылаңгыя социал-демократ ажылчыннар-биле бистиң улустарның айыыл чок чоруунуң дугайында сагыш салышкынывыс, эңдере чеп-сеглеишкинни кыцчыктырбас, фашизмге, кеш-соок ылгаар чорукка болгаш колониализмге ойтур шавышкынны бөөр дээш ораалдажышкынывыс киттыштырып турар. Чогум-на бо талазы-биле инициативазыкты болгаш чаагай күзелизисти илередип келген болгаш моон солгаар-даа илередир бис. (Адыш часкаашкыны).

Дүшкүүрлүг чоруктуң чавырышкыны боттуг үүү болу берген бистиң үевисте делегейниң ажылчын шимчээшкинниңде-даа, ооң удурланыкчыларының-даа аразында ол чорук аңгы демиселдиг кандыг салдарлыг болуруун деп айтырыг ховар эвес тургустуун турар.

Амгы үеде бүржуаз ажылдакчылар болза, хосталга болган дешилге дээш оске улустарның демисели-биле совет коммунистерниң, совет улустуң эп-сеткил каттыштырып турарының дутайын эдепсиниз көргүзүп, шуугавзын үндүрүп турар. Ол дээрге, чок-ла болза, кенеп чорук-тур, чок-ла болза, хамыктың мурнунда — мзө-медерели сагыштыы-биле төөредир дээш ол-дур. Чавырышкыын, тайбың ножа-хелбөө догуннаашкын дээрге күүселер аразының харылаалаарынга хамаарыжыр дээрзи мырыңай-ла тодарғай болгай. Ол болза хамыктың мурнунда, чурттар аразында чорудээлерни болгаш үскулежишкиннерни дайынның ергазы-биле, күш хергелзеринің ергазы-биле азы күш деген турган шиитпирлеп болбас ужурлуг дээш ол-дур. Чавырышкынын болза аңгы демиселиниң дүрүм ёзугаар чүүлдерин канчаар-даа нүш чок болдурбас. База солуп азы өскертип шыдавас-даа. Чавырышкынның байдалдарында капиталистиг мөлүүлебиле коммунистер эптеви баар азы монополистер революциянын талалакчылары болу баар деп, кым-даа саналбайн турар. Ынчаарга өске күүлелериниң иштики херектериге холгаарлавазының принципин шыдыы сагыыры, оларның хамаарышпас чоруун болгаш бүрүн эргезин хүндүлээри — чавырышкынның мяап сагыыр негелделериниң бирээзи болур.

Тайбың социалистиг болгаш коммунистиг тургузуушкунга чавырышкынны улам тварычаазыг байдалды тургузар орук кылдыр коруп турарывысты бис чажырбайн турар бис. Ол болза социализм биле тайбың тудуш чарылбас дээрзин чүге бадыткап турар. Ынчангаш бистя бо талазы-биле чемелей бээрге, капиталиям агрессиязы ылбайн, боо-чемсекбиле кыжанмайн чыткап, оске улустарның хамаарышпас чоруунга болгаш эрге-ажыктарынга халдавайн догуннап туруп шыдавас дээрзинге ону ынчап турар кижилер бүзүревейн турарлар-дыр деп бодап кижиниң сагыжынга дораан кирип кээр-дир.

Ынчаарга тайбың кожа-хелбөө догуннаашкын дээрге харын-даа «капиталимге дуалажышкыны-дыр», «социал-политиктиг статус-квону (бүрүн эргелерин) боттандырарынга шаптыктап турар чорук-тур» дээрзи-биле шүүтап турар кедергей чөөн чугааларның бадыткап турарынга удур бис: кандыг-даа революция хамыктың мурнунда чогуур шиитпирлеп иштики хөтжүдезиниң дүрүм ёзугаар түңнели болур деп харылаар бис. Ынчаарга амыдырал боду-даа «шаптыктап турар чорук» дутайында хоолуя бодалдарны буруу шаап турар. Бо дутайында сөөлгү чылдарда делегейге болгулаан революсчу улуг оскерилишкиннериниң дугайын сактыргалза четчир.

Чавырышкынының болгаш аңгы демиселиниң деңзигүүрүнүң дутайында айтырыг талазы-биле байдал имидыгдыр. Революстуң херээжге ышчы совет коммунистер бистер тайбың дээш демисежип турар бис, демисежир-даа бис — ол болза бүгү улустарга ад улуг чаагай чорук болгаш аңгы кижи төрелгетсинің дешилгезинге түүлээ негелделээн-дир. (Үр адыш часкаашкыны).

* * *

Эңтер! Чугаалаан чүүлдерим ниити түңнел коргеп. Совет Эвилелиниң делегей талазы-биле байдалы кежиктыывыдаа-даа артык быжыг дээн идепкээринге Төп Комитетте бүгү үнделиннер бар. Дөртку он чылда тайбыңның байдалывыда чүртаап тур бис. Социалимниң туруштары быжыккан. Дүшкүүрлүг чоруктуң чавырышкынны кол угланыышкыны болу берген. Партивиниң делегей талазы-биле политиказының кол түңнели ол-дур. Ындыг түңнелдерге совет кижилер чоргаараанын болгур. (Дициттир, үр адыш часкаашкыны).

СЭКП-ниң делегей талазы-биле ажыл-чорудулгазы — бүгү улустуң херээ. Ол болза чурттуң экономиктиг болгаш камгалал күүзүнүге, ооң улаан-бодал талазы-биле күүзүүге, совет улустуң күш-ажылы-биле тургустунган бүгү үүлдерге даапшын турар. Ооң чеднишкиннериң — партиянның болгаш күрүнениң хөй талазалекчилериниң: Политбюро кежигүүлериниң болгаш кежигүүзүге кандидаттарның, ТКның секретарыларының, ТК-ның кежигүнериниң, Төп Комитеттиң, ДХМ-ниң, даштыкы садыг министерствозунуң, ДЭХБ-ниң болгаш оске-даа министерстводарының база ведомстволарның аппаратының хөй санныг ажылдакчыларының, партиянның республика Төп Комитеттериниң, крайкомнарының болгаш обкомнарының удуртукчу ажылдакчыларының, хоорайларда болгаш кодээр партия хооркомнарында болгаш районнарында, эге организациялардың эптеринің дуржугазы болгаш башкарыкчы болгаш органнарының, сетгил-сагыш талазы-биле күүзү болгаш чүткүдүг ажылы хандырган. Бистиң съездивистиң делегаттарының хөй нуруулу делегей байдалының талазы-биле кандыг-ла бир ажылды кылып келген деп чугаалаар болгулаа, чалыг болбас боор деп бодап тур мен. Бо талазы-биле чугуун сорулгаларны бистиң парламентилеривис, төп болгаш чер-черде совет органнар, профвилеедерге, хөй-иянтын организациялары, артеминиң болгаш культуранның ажылдакчылары, ол ышкаш парлаата, радио, телевидение күүсеңин турар. Муң-муң совет кижилер — элчин болгаш оске-даа төлөө черлериниң ажылдакчылары, геологтар болгаш тудутжулар, энчилер болгаш башкылар, металлурггар болгаш химиктер, транспортчудар болгаш оске-даа специалистер дашпыкыда ажылдап турар.

Интернационалчы хүзээлгезин бедип-биле медереп биляр база ак сеткилдиг-биле күүсеңин турары дээш хүреткин хамыыдаш оорун четиргенин ол бүгү митерге Төп Комитет илертейлеп тур. (Үр адыш часкаашкыны).

Чедип алдынган чүүлдерге дакпыыраан, ам делегей аразында чаа-чаа сорулгаларны тодарадып турар бис. Корлүүп турар программаларның чеднишкинниг болуруп партияның шүтүмүн бүгү совет улустуң деткип турарындан биляп турар бис. Бистиң политиказывыстың чеднишкиннериниң магадылалы — ында. Ол политика бүгү улустарның үнделеп арте-ажыктарынга баралп болуп турар. Ындыг политика — келир үеэвис!

II.

БЕШ ЧЫЛДЫҢ ТҮҢНЕЛДЕРИ БОЛГАШ ПАРТИЯНЫҢ ЭКОНОМИКТИГ ПОЛИТИКАЗЫНЫҢ КОЛ СОРУЛГАЛАРЫ

Эңтер! Ам партияның иштики политиказының, хамыктың мурнунда экономиктиг политиканың айтырыгларынче киреринден чоннээреп көрүнер. Коммунизм дээш демиселдиң иштиңнеринг участокталарының бирээзи ында болуп турар. Партияның болгаш чоннуң ыол күшенишкиннерин ында мөңгеттингеп.

Отчёттуг үеде чүү ыладынганының болгаш чурттуң мурнунда кандыг сорулгалар туруп турарының дугайын бодап көөр арганы берип турар калбак материалдар «1976—1980 чылдарда ССРЭ-ниң улус ажыл-агыйын хогжүдериниң ыол утланыышкыннары» деп СЭКП ТК-ның төлевилелиинде айтыңнган. Ол ыяпаш СЭКП ТК-ның Политбюро кежигүнү, ССРЭ-ниң Министрлер Чөвүлелиниң Дарганы эм А. Н. Косыгиниң илеткелин съездиниң делегаттары дыңнаар. Ынчангаш Төп Комитеттиң отчедунга экономиканың түңнелдерине болгаш перспективаларына хамаарышкан чүгле эң-не чугула айтырыгларны көдүрер.

1. Тоску беш чылдың түңнелдери

Бир эвес тоску беш чылдың иштиң түңнелдерин ам көөр болза, ыол-да чүве болза совет кижилериң кылымакай күш-ажылы, партияның башкарыкчы болгаш организакчы ажыл-чорудулгазы экономиканың туруштуг өзүлдезиин хандыртаны болур. Беш чылдың ыол-ыол социал-экономиктиг сорулгаларны шиитпирлеттингеп.

Ол чылдарның иштинде чурттуң экономиктиг күчүзү кайы хире улгатканын, эң бедик өзүлдели кайы хире болганын үнелеп көөр болзувусса, беш чылдың түңнелдери оңза магазыт чагдай.

Ол талазы-биле тоску беш чылга деңнеженгр беш чылдар турбаан. Үлетүүр продукциязының немей өзүлдезиниң, капитал салыышкынынарының, чонның чаагай чоруун бедидер талазы-биле чаа-чаа хемчеглерни ап чорударынга күрүненин акшаландырышкынының моон мурнундагы кайы-даа беш чылдарга бодарга эң бедик немей өзүлдезин чедип алган бис. Оларны бүдүрүнинең хемчээлинің талазы-биле Совет Эвилелиниң делегейге бирги черже үнгени продукциязың эң-не чугула хевирлериниң саны ховей анаргаа. Хомүр-даш, демир рудазы, цемент болгаш оске-даа элгээн хөй продуктуларга сөөлгү чылдарда кап нефть, минералдыг чемиштидилгелер база немешкеп.

Үлетүүр бүдүрүлгезиниң хемчээли СЭКП-ниң XXIV съездиниң «Директиваларында айтыкаанын ёзугаар беш чылда 43 хуу көвүдээн. Ол — бистиң ажылчын аңгывыстың, эртем-техниктиг пителлигенциявыстың, бүдүрүге командирлериниң шылгаңгай чедиишкини-дир. (Адыш часкаашкыны).

Капитал тудугуун кайчаар-даа аажок калбарганын оңзадап демдегзээр-дир мен. Ажыл-агыйның бүгү адырында 500 миллиард ажыг рубль салдынган, бүдүрүлгениң ыол фондуларын бүдүн чартык катап көвүдүр арганы ол бергеп. Бо дээрге чүгле беш чылдың иштинде чедип алдынган. А бир эвес 1965 чыл-биле деңнээр болза, олар ыпыында ийи ажыг катап өскен. Барык бежен чылдар иштинде тургузуп алганывыс экономиктиг потенциалывыска деңнежир чүүлдү он чылдар иштинде кылып алган бис. Сайгыраңгай социалистиг ынитилелдиң күүлүг базымы ындыг болуп турар-дыр. Бистиң үүле-херээжистиң хемчээлери ындыг-дыр. (Адыш часкаашкыны).

Беш чылдың түңнелдерин: партияның идил үндүргени эң улуг сорулгаларын кайчаар шиитпирлеп келгенивисти даравында чүүлдү барымдаалап көрзе чогуур.

Бирги залчегде чугаалаза чогуур чүве болза, СЭКП-ниң XXIV съездиниң ыол сорулга кылдыр тодаратканы — чонның амыдыралының дещелеин бедидерине чеднишкиннериниң ол болур. Отчёттуг үеде күүсеттингени ышкаш ол хире делгем социал программа чүрттүң төөгүзүнде туруп көрбээн. (Адыш часкаашкыны).

Моон мурнундагы эрткен ийи беш чылдарны катай алырга чарыгдаанын хире акша-хореңгилиг чаа социал хемчегларге чарыгдаанын чугаалаарга-ла четчир. Чүрттакчы чонның кижи санынга онаашпыр боттуг орулгазы барык дөрттүң биринге улгатаан. Болуп турар өскерилишкиннерни коргүүлери-биле чүгле чаңгыс фактыны чугаалайн: ог-буленин бир кежигүнүзүнге онаашпыр айда чүс болгаш ооң-даа хөй рубль орулгалыг чонның саны 1965 чылга деңнээрге 1975 чылда сес чартык катап көвүдээн. Ол саннар божза он-он миллион кижилерниң амыдыралының дещелеиндге болгаш озуур-хевиринде үнделиш бурунгаарлаашкынны көргүүлүг турар. (Адыш часкаашкыны).

Беш чылдың иштинде 56 миллион, кижиниң чурттага байдалын экижиткен. Иштилелдиң херегжел фондуларындан төлевиг болгаш чинтелелер дөртен хуу өскен. Ажылчыннарга, албан-хаакчыларга болгаш колхозчуларга пенсии болгаш пособиени, студентилерге стипендиязыны өстүргеп. Кодээжин ажыл-ишчилерниң амыдыралының байдалында аажок улуг чаагай өскөрүнишкинни болган. Ынчангаш төсқу беш чылдың иштинде чоппуң амыдыралын алаш эниктерин чедип алдынган.

Бистиң удам бурунгаарлаашкыс өске бир эң чугула айтырыг болза — ол дээрге кодээ ажыл-агыйның хогжүдези, ооң техниктиг чепсегленишкини, колхозтарның болгаш совхозтарның экономиканың быжыкканы болур.

Партия, ооң Төп Комитеди болгаш Политбюро кодээ ажыл-агыйже кошкаш дыкыс кичээнгейни салып келген. 1965 чылда СЭКП ТК-ның март Пленумунуң эгелээни утланыышкынының аажок улуг ужур-дузазының амыдырал бадыткаан. Кодээ ажыл-агыйның материал-техниктиг базазының быжыглааны, кодээге чорутқан организакчы болгаш политиктиг улуг ажыл чер болгаш мал ажылын көдүрериң хандырган.

Эрткен беш чылда кодээ ажыл-агыйның хогжүдери агаарбойдустуң халапчыг күштери-биле кадыг-берге демиселге эрткенин съездиниң делегаттары билир. Бир чылдың иштинде чүгле чаңгыс 1973 чыл эки-чаагай, а ийи чыл — 1972 болгаш 1975 чылдар хостуң көрбээн кандаашкынның болгаш. Бистиң кодээнге товарымча чок ыядыг байдалдарга моон мурнундагы кайы-даа беш чылдарда таварыжып көрбээн.

Партияның хүзээлгезин бедип-биле медереп биляр, ТК-ның кыйгырымыга харыы кылдыр колхозтарда болгаш совхозтарда күжениишкиннер, ёзулуг маадырлыг күш-ажыл байдалды боттуу-биле чингеткен, а шиитпир-биле кодээ ажылагыйга будүрүлгезин өстүрерге улымчылаап турган. Сескен беш чылга деңнээрге бүгү продукциязың чыда ортумак хемчээли 13 хуудан ажыг болган. Тараанын чылда чылдагы ортумаа-биле 14 миллион тоннага новүдээн. Эт, сүт болгаш мал ажылының оске-даа продуктуларын будүрери өскен. Бистиң хөвеңчилеривис болгаш рисчилеривис дутайында чылыг сөстерин чугаалавайн барып болбас. Беш чылдың чыл бүрүзү хөвең болгаш рис чылдагынга улуг чедиишкиннерлиг болуп турган. (Адыш часкаашкыны).

Будүрүлгезиниң ажыктыын бедидерге ышкаш индыг үндезин чугула айтырыгларны шиитпирлээрине тоску беш чылда бичө эвес чеднишкиннер база чедип алдынган. Оон эң-не түңнел көргүзүү — күш-ажылдың будүрүкчүлүүнүң шапкын өзүлдези болур. Ооң иүсели-биле үлетүүрде продукциязга 84 хуу немей өзүлде, тудугда — 78 хуу, көдээ ажылагыйда — бүгү-де немей өзүлде чедип алдынган. Ол дээрге ажылдап турарларның моргежилиниң бедөөнниң болгаш будүрүлгезиниң техниктиг дериишкиниң оскенинің түңнелин чугула айтырыгларны шиитпирлээрине тоску беш чылда бичө эвес чеднишкиннер база чедип алдынган. Оон эң-не түңнел көргүзүү — күш-ажылдың будүрүкчүлүүнүң шапкын өзүлдези болур. Оон иүсели-биле үлетүүрде продукциязга 84 хуу немей өзүлде, тудугда — 78 хуу, көдээ ажылагыйда — бүгү-де немей өзүлде чедип алдынган. Ол дээрге ажылдап турарларның моргежилиниң бедөөнниң болгаш будүрүлгезиниң техниктиг дериишкиниң оскенинің түңнелдиг-дир. Профессионал-техниктиг училищелериниң 9,3 миллион доозукчулары болгаш дээди база ортумак үүлэй эртеминиг 9 миллион ажыг специалистер улус ажыл-агыйынга келген. Ол үениң дургузунда кол будүрүлге фондуларының үлетүүрге — 60, көдээ ажыл-агыйга — 56 хуузу чаартынган.

Энергетиканың, нефть болгаш газ тывыжының, химиязың, электроникаларың, машина тудуушкуннуун болгаш автоматчыдылга дериг-хереңселдериниң өске адырлардан артык шапкын хогжүдези ажыктыг чорукту бедидериниге дуза болгаш. Ук адырларның продукциязы бүгү экономиканы ам чаа техниктиг база технологтуг базазынга шилчидерин дүргедедиринге идил боон турар.

Төсқу беш чылда бистиң улус кичээнгейлиг шиитпирлеп келгенивис база бир чугула айтырыг болза **одаар үүлгө, энергиге, металлга болгаш чиг-этке чурттуң хереглелерин хандырары** боон турган. Ук айтырыг бойдус курлавырларының медициязының ужурунда бистиң мурнуусуста турун турар эвес, а үлетүүр төөтөөрине чоок, эрги районнарда олардың экономиказының чылдагаавында боон турар. Нефть, газ, хомүр-даш, руда дээш бис ам чоон болгаш соңгу чүгтерже улам ырап бар чыдар апаргаа бис. Чүгле Барыын Сибирьге бешен нефть тывыжы 1975 чылда 150 миллион тонна, а газтың — 38 миллиард хире кубометр четкен. Ол кадыг-дошкуу оранда кылдынган-даа, кылдынып-даа турар үүлзер дээрге ёзулуг маадырлыг хереглер-дир. Ук хереглэ будүрүн турар чүс-чүс муң кижилерни Тюмэн чурт оюна бедии-биле үнелеп, хүндүлеп-даа турар. (Үр адыш часкаашкыны).

Ынчангаш бистиң экономиктиг хогжүдевистиң углапышкыны болгаш моңгушпары СЭКП-ниң XXIV съездиниң принципиалдыг айтыышкынынга болгаш директивазынга бүрүнү-биле дүжүп келген. Коммунистиг партияның удуртулгазы-биле тоску беш чылда коммунизмниң материал-техниктиг базазын тургузарыга, чонның амыдырал дещелеин бедидерине, чурттуң айыыл чок чоруун хандырарынга чаа улуг базын кылдынган. XXIV болгаш XXV съездилериниң аразында үеде партияның экономиктиг ажылчорудулгазының политиктиг түңнели ындыг-дыр. Совет кижилериң маадырлыг күш-ажылының кол түңнели ындыг-дыр.

Бистиң съездивис коммунистерге болгаш партия кежигүнүүнүң эвестерге, эр-даа, херээжен-даа кижилерге, күш-ажылдың хоочунналарына болгаш аныяктарга — бистиң Ада-чурттувусту боттарының ажыл-ижи-биле улам чараш, улам күштүг болдурган бүгү кижилерге сеткилдиң хамыыдан өөрүп четтиргенин илередир бүгү барымдаалаарыг. Цициттинг, үр адыш часкаашкыны).

Бот-боттарынга домейлешкек, үзүк чок содчуп турар хүн бүрүнүң ажыл-ижи, — а бистер шүүтүп оны кылып турар бис. — бистиң долгандыр боон турар бүгү үүлдерниң ужурдузазын болгаш хемчегларни чамдыкта бүрүнү-биле недерел биляр чай бергейн турар деп чүве шагда-ла биляп-гир болгай. Космоска ужудуушкуннар бешен ында-да бир бөдүүн, таңчыккан үүлүвүс ышкаш апарган. Ынчаарга кандыг-бир чаа заводтарның ийикпе, азы чаа чурттагга квартадарының ажыглалга киришкиниинің дугайын чугаалаан-даа херээ бар деп бе. Ындыг болур ужурлуг-ла болгай. Шынаа-ла ындыг-даа болур ужурлуг ышчаш, эштер. Чүге дээрге түңнүң-не он-он миллион кижилер боттарының эдиктиг, таңчыккан ажыл хүнүн эгелеп: станоктарын ходелдирип, шахталарже кирип, зово-поездерже үнүп, микроскоптар-биле ажылдап, саналгаларны болгаш графиктерни ышкын турар. Олар боттарының ажыл-үүлезиниң улуг чаагайының дугайын бодавайн-даа турарлар боор. Ынчалзажок чогум-на олар партияның салган сорулгаларын күүгеттиишкээ. Совет чуртун дещилелиниң чаа-чаа бедиктериже аппар чоруур. Ынчангаш бистиң үевисти улуг херектериң үеэн деп адавыпкаан, ону ындыг болдурган бүгү кижилерни, күш-ажылдың кижилерни болур, чогуур-биле үнелеп турар бис. (Үр адыш часкаашкыны).

Эрткен чылдарже хая көрүүлеш, бистер, ооң-биле чергелештир, чүгле чеднишкиннерни эвес, харын бергелерни, четпестерни, шиитпирлеттинмээн айтырыгларны база көрүп турар бис. Ол үүлдерни Төп Комитеттиң пленумнарынга, партия хураалдарының болгаш конференцияларынга, республикаларның компартияларының съездилеринге бүгү талазы-биле, коммунистерниң бот-шүтүмчүлеечи ёзуу-биле анализтеп көрген.

Бистен хамаарышпас үүлдер-биле холбөөкөн бергелерниң дугайын үстүнде чугаалаан болгай мен. Эвээш дүжүттүт чыыдар көдээ ажыл-агый продукциязының болгаш чонның хереглел бараанналарының чамдык хевирлериниң будүрүлгезиниге, напиопал орулганың озуудө темпилеринге салдар чедирбес арга чок болган.

Ынчаллажок хамык ужур бистен хамаарышпас чылдагаларда эвес, ынчангаш ол дугайын ажыы-биле чугаалаар анаар. Чамдыкта чер-черге бистиң боттарывыстың-на хүзээлээ алган шиитпирдерливистиң негелделеин ёзулуг ажылдавайн турган бис. Планнаашкынны сайыргайжыдары, ажыл-агый механизмин ээде тургузары, будүрүлгезиниң напылчыдарының шүгүмү планда көрдүгеттиидеп оожум чоруп турган. Будүрүлге күүлдериниң чамдыкта чогуур хуусавында ажыглалга киирбээн ийикпе, азы шиитпирлээн албаан. Дыка хөй адырларда эртем болгаш техниканың чеднишкиннерин будүрүлгеге ажыглаары ам-даа дыка четпес чорун турар, ук айтырыгны каш удаа шыңгыы тургузуун келишиссеежок, ол ам-даа четпес хевээр артынпаан. Планныг, технологтуг болгаш күш-ажылты корум-чурумнарның үрээшкиннеринден ам-даа хосталып шыдаваан бис.

Ол бүгү үүлдер эрткен беш чылдың улуг боттуг түңнелдерин хелеелеп шыдавас-ла харын. Ынчаала-даа ол бүгү четпестер-биле улам шыңгыы демисежир төлөзөө, олерны корүп билиир чугула, эңтер.

Амгы үеде бис партияның болгаш чурттуң амыдырылында чаа улуг үе-чадавың эргининде турар болгай бис. Чүү дээрге ооңгу беш чыл эгелээн, ону юбилейлиг беш чыл деп чугаалап болур. Ынчангаш ажыл-агый чорудулгазының түпелдерин хандыр, партийжи негелде олугаар аналитеп көөрү чаа дүржулганың, чаа чогаадыкчы дилзешкиннериниң, чаа эпертиимниң үнер дээш болур ужурлуг. (Адыш часкаашкыны).

2. Партияның экономиктиг стратегиязы болгаш-ооңгу беш чылдың кол онзаг

Эш Л. И. БРЕЖНЕВТИҢ илеткелиниң уланчызы

(Уланчызы. Этези 2-ги, 3-кү, 4-кү, 5-ки арынарда).

даа болдунмазы черле билдингир. Оларның сорулгазы бир янзы, чүл дээрге бистиң мурнувуста туруп турар сорулгаларның шынарын болгаш хемчээлдерин баш бурушгаар тодаралыры, бар күштерни ук сорулгаларчы шиитпирлээринче мөөнүзүн, үнүп кээп болур айтырыгларны болгаш бергелерни тодазы-биле көөрү, беш чыл планында көрдүмээн программаларны болгаш төлевиледдерни ажылдап кылырын болгаш күүседирин чинглеп болур.

Перспективага хамаарышкан боттуг сан-чурагайларны, онаалдаларны тодарадып көөр талаан-биле ам-даа улуг ажыл негеттинер апаар. Ындыг болзажок амдыгыында белеткеттинген саналгаларны ёзугаар алырга, 1976—1990 чылдарда бистиң чуртувус эрткен он беш чылга бодаарга, барык ийи катап хөй материал болгаш сан-хөө курлавырларлыг болур. Ынчангаш партия программазында партияның сөөлгү съездилеринде салган кол социал-экономиктиг сорулгаларны шиитпирлээринге чаа артылар тургустунар. Ол болза хамыктың мурнунда **совет кижилериниң чаагай чоруун моон соңгаар-даа бедидеринге, оларның ажыл-ижинин болгаш чуртталгазының байдалдарын экижидеринге. кадык камгалалын. өөредилгеш. культураны дыка бедидеринге. — чаа кижини хевирлээринге. кижи бүрүзүнүң бүгү талаалыг сайзыралынга, амыдыралдың социалистиг хевирин сайзырангайжыдарынга идиг болур бүгү үүлдерге** хамааржыр.

Эрткен он беш чыл иштинде чурттакчы чонның кижи бүрүзүнге онаалтыр боттуг орулгалар чуртка барык ийи катап, а материалдыг кежиктерин болгаш ачы-дуза чедиреринин иниги хемчээли барык 2,4 катап өскен. Ол үүлдер дараазында он беш чылда салдынар сорулгаларның кайы хире улуг хемчээлдиниин дугайын чугаалап турар. Беш чыл санында-ла совет кижилерниң эки шынарлыг аъш-чем продуктулары-биле болгаш калбак хереглелдин бараанары-биле хандырылгазы улам экижир. Оон аңгыда оскедаа тугула сонгал айтырыгларын, хамыктын мурнунда чурттагга тудут айтырыын шиитпирлээр талазы-биле хөй үүлдер кылдынар.

Ол үүлдерге дыка улуг бурунгаарлаашкынны боттандырарын онгу беш чылда-ла планнаан болгай. Аңаа хамаарыштыр чамдык саннарны адап көрейн.

Ажылчыннарның болгаш албан-хаакчыларның ортумак ажыл төлевирин беш чыл иштинде 16—18 хуу, а шиитпиниң ажыл-агыйындан колхозчуларның алыр орулгаларын 24—27 хуу өстүрүп көрген. Хереглелдин инитидел фондуларының күсели-биле чонга төледтелер болгаш чингелделер 28—30 хуу көвүдээр. Чиик болгаш аъш-чем үлетпүрүү, ол ышкаш амыдырал хандырыгга чөлдерин хөгжүдеринге онгу беш чылда 31 миллиард ажыг рубльди чарыгдаар, ол болза эрткен беш чылга бодаарга, 6 миллиард рубль хөй болур.

Үүрмектеп садар бараан саарылгазының хемчээлин 60 миллиард рубль чедир өстүрерин көрүп турар. Кол-кол барааннарга күрүненин үүрмектеп садар өртектерининң хажык чок болур чоруун хандырарынче утланган шугумну партия моон соңгаар-даа чорудар, эртежок чугула байдалдарның тургустунарының болгаш курлавырларның чыгдынарының хире шаа-биле чамдык бараанналың өртээн чиндир.

Кол утланыышкыннарның төлевилелин ажылдап кылып тура. Төп Комитет чурттагга тудуунга онза кичээнгейин салган. 550 миллион дорбелчин метр чурттагга шөлүн тудар деп беш чыл планының контроль чүрегайында айтыкав. Квартираларның планнаашкының экижидерин бажынарны таарымчалыг, чараш, шынарлыг кылдыр тудуп тургузарын төлевилекчилерден болгаш тудугжулардан шынгыы негээр апаар бис. Оон-биле кады мебель, амыдырал хандырыгазынга херек техника, сава-санга аймаан бүдүрерин дыка көвүдедирин көрүп турар. Чаа квартирага бүгү-де чүве кижи бүрүзүнге өөрүшкү, хөй-аътты бээр үжүрлүг. Чурттагга тудуг айтырыын бистер чогум-на ынчаар — комплекстиг ёзу-биле, бүгү талазы-биле тазырымчалыг кылдыр шиитпирлээр дээш ораллажып турар бис.

Сонгал сорулгаларның аразында совет кижилериниң кадыкшылының дугайында сагыш салырындан чугула сорулга чок. Ол талазы-биле бистиң чедиишкиннеривис бүгүдеге билдингир. Ынчалза-даа аңаа хамаарыштыр туруп турар сорулгаларны база көөрү чугула. Ук сорулгалар кадык камгалалын органнаастаарын экижидер-биле, эмнелгелерниң болгаш поликлиникаларның четкизин калбартыры-биле, медицина дериг-херекселдерин болгаш эки шынарлыг эмнерни бүдүрерин көвүделири-биле холбашкан. Ол-ла сорулгалар оон аңгыда, медицина эртемнинин улам ынайгы хөгжүлдээн-биле, эң-не аймылыг аарыларга үлүг демисселли улам калбартыры-биле холбашкан. Ие-херээженнерниң болгаш чаш уругларның калыын камгаларын экижидер, күроттарның, дыптанныга бажынарының, панснонаттарның четкизин калбартыр дээш база хөй үүлдерни кылыр апаар.

Чамдык медицина черлериниң ажылының деннели ажылчы чоннарның негелдеринге ам-даа дүүшпес, оларның чөптүг хомудалдарын болдурар чоруктар бар дээрзи билдингир болгай. Кадык камгалал министерствозу оон чогуур түннелдерни үндүрер ужурлуг. Кадык камгалалының хөгжүлдезинге онгу беш чылда дыка хөй акша-хөреңгини тускайлаан. Ол акша-хөреңгилерни көрдүтеринге ёзугаар бүрүн ажыглаар херек. Ук айтырыгларны кичээнгейнин төвүвүге тудары — эвилел республикаларның Компартияларының ТК-ларының, крайкомнарның болгаш обкомнарның, чер-чер Советтеринниң дөрт үүлээлгези болур.

Ажылчы чоннарның дугайында партияның сагыш салыышкыны өөредилгени болгаш культураны улам хөгжүдер талазы-биле хомчегледен база көстүп турар, бо айтырыгларга мен ам-даа доктаар мен.

Партия сонгалдыг калбак программаны салырда, ону күүседирип ажылчыннарның, колхозчуларның болгаш интеллигенциянын күш-ажылчы идепкейин бедидеринге идиглиг болоп. кижи бүрүзүнүң дээрге ажылдааришта идиг болурун барымдаалаар, ынчангаш ол кандыг ужур-дузалыгыл дээрзин тайылбырлаан херээ чок боор. Чогум-на харын бүдүрүлгенин өзүлдези, продукцияны кылыы үндүрериң көвүдедирип болгаш оон шынарын экижидерип улустуң чаагай чорууп бедидеринин кол болгаш шиитпирлиг үүлү болур.

Партияның экономиктиг стратегиязының **үзээ — чурттуң экономиктиг күчүзүн улам улгаттырары, бүдүрүлге фондуларын калбартыры болгаш үнделзинн-биле чаартары, экономиканың фундаментизин — аар үлетпүрүүн бижыг, деңдеени өзүлдезин хандырары** онгу беш чылда болгаш үр хуусаалыг перспективада-даа үргүлчүлээр.

Металлдарга. оттулар үүлүлге. энергияга. химия продукшиязынга. ыяшка болгаш тудуг материалдарынга чурттуң улам улгадып турар хереглелдерин хандырар адырларның мурнунда ол чорук улус сорулгаларны салып турар.

Улус ажыл-агыйының бүгү адырларын амгы үеним болбаазын машиналарлы болгаш дериг-херекселдери-биле хандырар ужурлуг адырларга, машина тудуушкунунга онза харысалга онаажып турар. Онгу беш чылда-ла машина тудуушкунунун продукшиязының иниги хемчээлин бүдүвчартыктан хөй катап көвүдедирин айыткан. Бо бүгү-биле кады оон структура-тургузуу улам экижиттингеп. техника талазы-биле чаа үүлдерге эптиг болгаш таарымчалыг болур ужурлуг. Ол чорук станок тудуушкунун, прибор тудуушкунун, электротехниктиг болгаш электроонныг үлетпүрүү хөгжүдеринге кичээнгейни күштелдирерин негеп турар.

Улус ажыл-агыйының еске-даа адырлары ышкаш, аар үлетпүрүү хөгжүдерде оттулар үүлү--энергетиктиг комплексизин, металлургияны, машина тудуушкунунун кол-кол адырларын хөгжүдеринин программазы ышкаш ыңгыр, ийи-үш он чылларга санаав комплекслиг улуг-улуг программаларны ажылдап кылыры улам улуг ужуу-дузалыг апар чыдар. Үүлге үр хуусаалыг үндезин-биле ыңгыр программаларны ажылдап кылыр, оларны бот-боттарының арасынга сырый холбаштырар, оларны курлавырлар-биле хандырар, шаг-че-биле тудуштурүү болур. Ыңгыр программалар ада-чурттуң болгаш деңеегийнин-даа эртем база техниказының соксаал чок депшилгезин, еске күрүпелер-биле экономиктиг кады ажылдажылганын аргаларын барымдаалап көөрү билдингир. Ол программалар чурттуң иштинге будүрүкчү күштерни улам таарымчалыг кылдыр хуваарын, чаа районнарны, эң ылангыяла чит-эт болгаш оттулар үүлдээ-биле байлак черлерни ажылдага киирерининг хереглелдерин база баш бүрүнгаар көрген турар ужурлуг.

Эң ылангыяла Барыын Сибирының комплекизи улам хөгжүп ол келир үеде иниги эвилел балансызыгга нефтиниң болгаш газтың чартык хиреэнь, синтетиктиг каучуктуң болгаш пластмасстарның дыка хөй кезиниң берип шыдаар апаар.

Чөөн Сибирының будүрүкчү күштерин ажыглалга киирерининг шуут чаа үе-чадазын айтып турар. Делегейде эң-не күчүзүт болур Саян-Шушенск ГЭС-тең энергияны алыр чүгле Саян комплекзининң беиин составызына металлургияга болгаш машина тудуушкунунга специализастаттынган алаан хөй үлетпүр кезектеп киирер.

Байкал-Амур демир-орук магистралын тударын удурт ужур-дузалыг. Бештайгы тудугжулар ырак-узак тайга-сын черлериниң монге ыржымын мырынай чоокта чаа үргээн ышкаш сагыштырар. Ам ында ажыл кидин түүктээн. Бам—Тында аразында поездилериниң ажылдап, маңнаарын хуусаалан эрте ажыткан. 70 көвүргүнү туткан, 1200 километр хире автомобиль оруун салган, ыйчаарга тудугжулар ажылды улам-на шапкыычыдып кылып турарлар.

Боттарының ындыг ажыл-ижи-биле бойдустуң канчаардаа ажок хөй байлактарын Төрээн чуртка бараалгадып, Сибирьнин. Сонгу чүктүң, Ортаакы Азиянын болгаш Ыракы Чөөп чүктүң делгем-херии районнарынга чаа амыдыралды тургузуп берип турар баштайгы кижилериниң маадырлыг коллективтеринге партияның XXV съездизиниң өмүлээнинден изин байыр чедирерин менээ чөптээрел көрүнер. Оларның аар-берге-даа болза, чуртка дыка чүгүлээ херек ажыл-хереклеринге чедиишкиннерлиг болуруун күзеп калылнар.

Эштер! Чурттуң мурнунда тургустунган хөй хевирлиг экономиктиг болгаш сонгал сорулгаларны чедиишкинниг шиитпирлээр дизе, **күш-ажылдың будүрүкчүзүүн хүргеи улгаттырарынлан, бүгү иниглел будүрүлгезининң ажыктыг чоруун дыка бедидеринден оске орук чок.** Ажыктыг чорукче колдуг чүткүл — бистиң бүгү-ле экономиктиг стратегиявыстың эң чүгүлэ, чарыбас кезээ болур, ынчангаш ол дугайын катап-катап чүгээлаар-даа апаар.

Ол сорулганы шиитпирлээри сезен чылдарда онза чүгүлэ апаар. Ол хамыктың мурнунда күш-ажылтың куплавырлар айтырыгларының чидиилептени-биле холбашкан. Бистер ам немелле ажылчын күштерни хаара тузарынга эвес, а чүгле күш-ажылтың будүрүкчүзүүн бедидеринге даянып апаар бис. Хол-биле кылыр ажылдарының үлүг-хуузун дыка кызыдары, будүрүлгени комплекстиг механизастап, автоматчыдары экономиктиг өзүлдениң ылаптыг негелдеэи боон кел чыдар.

Оон ынай. Чурттуң энергияга болгаш чиг-этке хереглели соксаал чок үлгалып турар, а оларны будүрүп алыры амдаа улуг ортектиг. Моон алгаш көөрге, капитал салыышкыннарны өйүп эртер көвүдетпес төлээде, курлавырларны улам рационалдыг ажыглаарын, оон-биле кады продукциягa материал чарыгдалын эвээжедиринин, улам-на чиик өртектиг болгаш ажыктыг материалдарны ажылдаарын, а ол ышкаш оларны чарыгдаарын кампаң тургаш, чедип алыр херек.

Алактың соонда бир чүүл болза, улус ажыл-агыйының хөгжээшиниң, хоорайларның болгаш үлетпүр төптеринниң өскенинин хире-чергээ-биле долгандыр турар бойдус чүүлдерин камгалаарынга улам хөй акша-хөреңни негеттинер апаар — чүгле бо беш чылда бөлүн ыңгыр сорулгага 11 миллиард рубльди үндүрүп берген. Экономиктиг күчүг-шыдалдың болгаш ажылчы чоннарның чаагай чоруунуң өзүлдезин бедик темпилиг болган түзүм-на, ол түң улам улгадып болгаш долгандыр турар бойдус чүүлдерни камгалаарынга үнер акша-хөреңни чүгле бүдүрүлгенин ажыктыын улгаттырарының хире шаа-биле чамдык бараанналың өртээн чиндир.

Бистер келир үеле транспортту, тарылзааны, материалдыг хандырылгавын системазын — инфраструктура деп алаар бүгү чүүлдерни шалыпкын хөгжүлдезинге улуг күлдавырларны киирер апаарывысты база өөренип көрбейн барып болбас. Мурнувда ол алыралының дыка хөйүнче. эң ылангыяла орук тудуунче. склад ажыл-агыйынче чогуур кичээнгейни салып шылавайн турган болгай бис. Ам ол ажылды кылыр болгаш кылыр дооста. шынгыы ажылдаар апаар.

Бо бүгү чүүлдер хөй-ле айтыыгларны салып турар. Кылыр ажыл дыка улуг. Херек кырында улус ажыл-агыйының тургузуунга болгаш техниктиг деннелиниге шынар талазы-биле ханы бүрүнгаарлаашкынны чедип ап, оон бодуңун овуо-хевирин боттуу-биле өскедир херек. Ажыктыг чорукту белидер талазы-биле партияның айтыышкыны херек кымынга мынчыг боон турар-дыр.

Бо талазы-биле улуг роль чаа беш чылга база хамааржып турар — ону **ажыктыг чоруктуң болгаш шынарның** беш чылы—деп аладаны аңаа эвес болгай. Ол дээрге оон оза чүүлдериниң бирээзи-тир.

Бистер сан дугайын база утпаан болбайнаан бис. Онгу беш чыл үезиниң совет экономиказы — ёзулуг-ла деннии улуг хемчээлтиг экономика боон турар. Чижээ, национал орулганы 1980 чылга чедир 457,5 миллиард рубль чедирер, азы 96 миллиардка көвүдедир деп планнаттынып турар. Үлетпүр продукциязы бөрүк 197 миллиард рубльге өзер болгаш 720 миллиард ажа бээр.

Оон-биле кады озулде темпизиниң чамдык үүлдер талазыбиле тоску беш чылда турганынган аладп кулу кылып көрүп турар. Ону канчаар тайылбырлаарыл? Бо талазы-биле мурнунда чылларның бергелериниң салдары кандыг-бир талала бар. Ынчалза-даа ол — биргн чергелиг эвес, тур үеним фактору-дур. Кол үүл чүдел дизе, бо беш чылда улус ажыл-агыйының бүгү-ле талааларын хаара тудуп турар. Белик шынар — ол дээрге, күш-ажылды болгаш материалдыг курлавырларны камнаары, экспорт аргаларының өзери, а кедизинде баргаш, иниглелиниң хереглелин эң эки, улам долдур хандырары ол-дур. Чогум-на оон ужурудан планнаашкының болгаш башкарылганын бүгү механизмнери, материалдыг болгаш моральдыг шаңнал-мактаалын бүгү системазы, инженерлериниң болгаш конструкторларның күжү, ажылчыннарның мергежелги продукциянын шынарын бедидеринче утланган турар ужурлуг. Партия организациязының, профсөвиледдеринин болгаш комсомолдуң кичээнгейни кезээде олче утланган турар ужурлуг.

Ажыктыг чорукче утланылышкын онгу беш чылда чүүү коргүзерил дээрге, күш-ажылдың будүрүкчүзүүн улгаттырары үлетпүр продукциязының немелде өзүлдезининң барык 90 хуузун, ковоо ажыл-агыйда болгаш тудугда продукциянын бүгү немелде өзүлдезин хандырары ол болур ужурлуг. Иниглзи-биле оон күселиниеи чурттуң нашионал орулгазының эрткен беш чылга 80 хуу улгатканынга удур 85-90 хуу улгатылышкынары алыр.

Үстүнде чугаалаан үүлдерге хамаарыштыр ажыл шагының чилирии болгаш аңаа турар чорук, ажылдың деп-дескн эвезн, күш-ажылдың болгаш технологтуг чурумнуң кошкаа, дыка хөй будүрүлге черлериндe кадрларның үнер-кижилерер чоруунуң хөйү дээш ышкаш, ынчыг четпестер-биле опза эптеш чок болур. Материалдыг болгаш сан-хөө курлавырларын ең чөп болгаш камналгалыг ажыглаарда эртежок чугула. Бо айтырыгларны ТК-ның эрткен чылла декабрь Пленумунга шыңгыы тургускан. Бистиң иниглелдиң байлакшылы канчаар-даа улгадыр болза, ең шыңгыы камналга болгаш хумагалыг чорук улус ажыл-агыйын хөгжүдеринин, улустуң чаагай чоруун көдүрериниң ең чугула негелдеэи боон артар.

Чазыг чокка санаар болгаш рубль бүрүзүн, ажылдаан шак бүрүзүн, тонна продукция бүрүзүн ажыктыг кылыр ажыглаар, ажыл-агыйжы эвес, будакнаан чорукту туголунга чедир узуткаар — ол болза, бистич бешк партийжи хүзээлгевис-тир. Чүге дээрге, бистер боттарывыска ең-не үнелиг үүлге — Төрээн чурттуң байлак болгаш күүү-шыдалдыг болуру дээш, улустуң чаагай чоруу болгаш чечектелиишкинин дээш камналга кылып турар бис. (Адыш часкаашкыны).

Улус ажыл-агыйының хөгжүлдезиниң онгу беш чылда төлевилээн көргүзүтлерин эрткен беш чылдаазындан капитал салыышкыпының өзүлдезининң эвээш темпизи-биле чедип алырын айтып турар. Оон иниги түңү база дыка хөй—барык 630 миллиард рубль болуп. Ынчалза-даа оон түңү тоску беш чылга 42 хуу улгаткан болза, бо үлаала 24-26 хуу немежип. Бистер ынгыг болуру ажыктыг деп болап турар бис, чүге дээрге, ажыллап турар дериг-херекселдерни, тургустунган күүүлерни улам долузу-биле ажыглаарынче кол утланыышкын кылыры чугула деп санап турар бис. Ол дээрге, улус ажыл-агыйын интенсификастаарының шугуму ол-дур.

Бистер будүрүлге күүүлерин долдур ажыглавайн турарывыстан чыл санында-да дыка хөй миллиард рубльдин продукциязын чедип албайын турар бис. Ол дээрге, дөрт чилиирлер дээр түүл-дур. Ынчаарга хөй-хөй министерстволар болгаш ведомстволар специализастаашкынны идепкейлиг хөгжүлдээйн, акша-хөреңгини адыглар аразының будүрүлгелеринге, инструментилер болгаш деригер кылып, сайзыраткан белдирлерни болгаш кезектерни белектээр тускай заводтарны тургузарынга тускайлаавайн турарындан оон эвээш эвести чилирии турар магат чок. Сентелге баазазын кавдыг-даа хемчээлден артыр тоо-быларткан. Ынчыг байталдар курлавырларның бүгү хевирлерин хөйү-биле чарыгдаарынга чедирип турар.

Мынчыг болгулаар: дыка хөй ажыл-агыйлар удурткучуларны өскелеп бүгалыыштып болур. ынчангаш иштелгиг дээш, боттарын-на боттары бүгү чүүлдер-биле хамчыларынче оралдашкаш турупгарлар. Бистe ам-даа дыка хөй черлерде план болгаш керээ чуруумнарының хажыттының туралрындан ыңгыг чаңчылдар ыштып кээп турар. Натуралдыг ажыл-агый байталынче болгаш ведомстволарга кызыгаарлаттынарынче чүткүлдү летюкөйлөн, аңаа улур сагыпга-чурумну дыңгыыдып турган. демисселлр керек. Ынчангаш партия. Төп Комитет ыңгыг тоолгыг чаңчылды бүза шаап шылаар. ону чедип алыр дээш эртежок чугула үүлдерни шүүтүзүн кылыр дээринге бүзүрээп мен.

Капитал тудуг канчыгыл дээр болза, бир эвес богунның сорулгаларының дугайын чугаалаар болза, 1976 чылгы доостур объектилеринге күштерни мөөнүзүн болгаш оларны чылдың төөчүзүнде эвес, а планнаттынган хуусаалалымда ылаптыг дужаары чугула. Ажыглалче чаа киирген будүрүлгелерни төлевилеттинген көргүзүтлеринге чедирер хуусааларына бо база хамааржыр.

Даартагы хүн улам шыңгы хемчеглерни негеп турар. Планнаашкынны болгаш капитал салыышкыныарны ажыглаарыч канчаар көөрүн өскертир, ажылдаш турар будүрүлгени болгаш чаа тудугну чаглыг аай тудуш кылыыр планнаарын хандырар херек. Министерстволар болгаш ведомстволар капитал салыышкынны аңаа ниитизи-биле эвес, чаа объектилерге эвес, продукциянын планнаттынган өзүлдезинге тускайлаан турар ужурлуг. Материалдыг болгаш санхөө курлавырларны бирги ээлчеглe ажылдаш турар будүрүлгелерниң техника талазы-биле эң дериивиче болгаш чаартырынче — будүрүлге күүүлерин чаа тудуг чокка азы эң эвээш капитал чарыгдалдар-биле калбартып болур мынгыг чеплерже киирер херек.

Дүүген. камналгалыг болгаш амгы үеним техниктиг депшилгени тулары — капитал тудугга бадык ажыктыг чоруктуң ниитилежир түңнели бо-дур. Ынчангаш тудугжуларның хөй миллион армиязы шак ынчаар ажылдаар дээрзинге бүзүрелдиг бис. (Адыш часкаашкыны).

Эштер! Онгу беш чыл планы — оске бүгү беш чыл планнары ышкаш,— бистиң социалистиг улус Төрээн чуртувусту тургузуп турар бүгү республикаларның. нашиларының болгаш нашионалдарның хөгжүлдезининң программазы болур. Совет иниглелдиң экономиктиг болгаш социал депшилгезин — ол дээрге Россия Федерациязының. Украинаның болгаш Казахстанның, Белоруссиянын болгаш Молдавиянын, Ортаакы Азиянын, Прибалтиканын, Закавказьенин республикаларының депшилягели-дир. Бүгү чуруттуң девискээринде тургустунган чаңгыс аай ажыл-агый организми—бо дээрге улустарның найырадыының болгаш ёзы ажылдажылганының материалдыг бижыг үнделиин-дир. (Адыш часкаашкыны).

«1976—1980 чылдарда ССРЭ-ниң улус ажыл-агыйын хөгжүдеринің кол утланышкынары» деп төлевилелди чугаалажып көөрү каяа-даа, бүгү областарга, крайларга болгаш республикаларга политиктиг идепкейни чоруктуң байлашынга, ажыл-херекчи байлалга эрткенин СЭКП ТК сетклл ханышкын-биле демиселеп турар. Ол болза партияның салган сорулгаларын шиитпирлээрине ажылчы чоннарның хан-дамырынлан сонуургалдың база катап көргускен. Төлевилелди чугаалажып турда 7,6 миллион кижи чүве чугаалаан, бир миллион ажыт саналлар болгаш күзелдер кирген. ТК-ның Политбюрозунуң тургусканы тускай комиссия ажылчы чоннарның саналдарын беш чыл планын ажылдап кылырда барымдаалаары-биле көөр апаар.

Партияның экономиктиг политиказын коммунистерниң, бүгү совет улустуң бир эң-сетклидиг деткээни, чаа беш чылдың биргн чылынын баштайгы айларындан эгелээшле шалыпчы күш-ажыл — ээлчеглиг беш чыл планының чедиишкиниг күүсеттинериниң чугула бадыткалы боон турар. Партияның директиваларын амыдыралга ылаптыг боттандырар, иниглелдиң, күрүпеиин, улустуң эрге-ажыктарын хамыктың бажынга тургузар — коммунист бүрүзү, бистиң иниги херээвис дээш сагыш салып чоруур кижи бүрүзү ынчаар, чүгле шак ынчаар ажылдаар ужурлуг. (Үр адыш часкаашкыны).

3. Экономика хөгжүлдезиниң амгы үе-чадада белдир айтыыгларны

Эштер! Экономиктиг политиканың мээң чугаалаанын кол утланышкынарының болгаш онзагай үүлдериниң шиитпиден съездиге тускай чугаалажып көрзе чогуур элээн каш тодаргай белдир айтыыгларны тускайлап болур. Оларга тодартайы-биле доктаап көрейн.

Эртем-техниктиг депшилгени дүргедедири

Эртем-техниктиг депшилгени дүргедедири бирги чергенин сорулгазы боон артышпаан. Оон ужур-дузазын СЭКП-ниң XXIV съездизиниг эң-не чугулалап демдеглээнин билир болгай силер. Бистер, коммунистер, чүгле социализмниң байдалдарында эртем-техниктиг революция кижинин болгаш иниглелдиң эрге-ажыктарына дүргүп турар шын утланышкынны алыр дээрзин барыдаалап турар бис. Бодунун эллчээнде, эртемниң болгаш техниканың чүгле дүргеи хөгжүлдезинге үндезилээш, социал революциягын эчис сорулгазын — коммунистиг иниглелди тургузарын шиитпирлээн туруп болур.

Съездиниң шиитпирлерин күүсетпишаан, бис эртем-техниктиг потенциалдың иле өзүлдезин чедип алган бис. Эртемшинчилелдериниң фронтузу улам кадбай апарган. Чүс-чүс мун чаартыкчыларның болгаш чогаадыкчыларның чогаадылга ажылы улам улуу-биле калбарып турар. Эвээш эвес эртем-бүдүрүлге каттыжышкынынары, бүдүн адырлар техниканың мурнакчы одуруушче үшүлээн. Чуртта бүдүрүп турар дериглелериниң хөй хевири, машиналарының чамдык хевирлерин, элээн хөй технологтуг чорудулгалар делегейниң эң эки чедиишкиннериниге дүргүп турар.

Оон-биле кады байлал бүгү черлерде шупгузуулда ыракта ындыг эвес болуп турар. Отчёттарда «чаа» кылдыр көстүп турар, а херек кырында техниктиг деннели-биле эвес, а чүгле үндүрген ай, хүнү чаа болуп турар ындыг хевирниң продукциялары ам-даа бар. Ол ылангыя тудут болгаш орук машиналары, чиик болгаш аъш-чем үлетпүрүнге дериглелер белеткеп турар, тудут материалдары кылып турар, шуткулга машиналары болгаш еске-даа хевирнин кылыгларын белеткеп турар чамдык бүдүрүлгелериниң продукциялырынга хамааржыр. Эртемниң чедиишкиннери чүгле чамдык — эң чайынаачак-даа бол — шенделдерге болгаш деглелдерде хевирлериге дүргеи боттарыгын эвес, харын ховар дээн машиналардан эгелээш, кижилерниң күш-ажылының болгаш амыдыралының байдалын экижидери-биле холбашкан бүгү үүлдерге чедир, продукциянын мун-мун чаа хевирлерине дүргеи боттанган турар толээде ам-даа хөйнү кылыр апаар. Чаа эртем идеяларын практикага шингээдири — бо хүннерде оларны ажылдан кылырындан дудак чок чугула сорулга болуп турар.

Үстүнде чугаалаан үүлдерни фундаментилиг эртемге сонуургалдың кудулааны кылдыр билип болбас болбайнаан. Эки теория ышкаш ажыктыг чүве чок деп ыры чугаалап турар болгай. Эртем-техниктиг депшилгени үндезин шинчилгелер-биле доктаамал хандырбас болза, эртем-техниктиг депшилгенің долу агымы сыягай боэр дээрзин эки билир бис.

Партияның утланышкыны болза, улуг эртемнин хөгжүлдезининң, оон кол штавының — 250 чыл оюн эрткен күзүн калбаа-биле демдеглээн Эртемнер Академиязының дүтайындаа моон соңгаар-даа доктаамал сагыш салырында боон турар. Ында бистиң эртеминистиң эң шылгаракгайларын — эртем школаларының болгаш утланышкынларының байлак дуржугалыг үндезилекчилерин база билиглерниң бедиивче чаа оруктарны салып турар эң-не талантылыг аныяк эртемденнерни мөөнүзүн. Академиниың ажыл-чорудулгазын партия бедии-биле үнелеп турар болгаш теоретиктиг шинчилелдерниң төвү болур, чуртта бүгү эртем ажылдарының дүүштүүркүү болур оон ролюн улам кодурер. (Адыш часкаашкыны).

Партияның Төп Комитединиң болгаш чазактың даалгазы-биле академиниың институттары министерстволар болгаш ведомстволар-биле кады 1976—1990 чылдарда эртемтехниктиг депшилгенин болгаш оон социал-экономиктиг түңнелдерининң комплекстиг программазының төлевилелин белеткээн. Программа-биле ажылды үргүлчүлээри чугула—ол амгы болгаш үр хуусаалыг планнаашкынның тудуш кезээ болур, оларны билбес тургаш экономиканы чедиишкинниг удуртуру болдунмас ындыг чиглээшкинни ол берип турар.

Эртемниң бүдүрүлге-биле интеграциязын шуут хандырбышаан, адырларның шинчилел институттарында, конструктор болгаш төлевилел организацияларында ажылдап турар артемденнерниң болгаш специалистериң ажылын улуу-биле үнелеп турар бис.

Эртем-техниктиг революциянын чедиишкиннери, экономикага, инитилел амыдыралынын бүгү талаларынга оон чаагай салдары чүгле эртем ажыллакчыларының күжениишкиннери-биле хандыртынып шыдавас. Төөгүлүг ужур-дузалыг бо чорудулгаже инитилел бүдүрүлгезининң бүгү киржиичилерин, ажыл-агый механизминин бүгү звеноларын киириштирери улам улуг роллуг апар чыдар.

Эртемде болгаш техникада революция ажыл-агый чорудулгазының стилин болгаш методун шыңгыы өскертирин, хожуданчай болгаш деңейлеичек чорукка удур шиитпирлиг демисселли, эртем-биле сүмележин белиирин болгаш күзелиин, ону барымдаалаарын негеп турар. Бо чорук чогаадылгадан эгелээш, массалыг будүрүлгеге чедир дүргеи неитерээрнине долу хемчээлдин-биле деткимче болур иниг байдалды тургузары-биле планнаашкынны болгаш экономиктиг идиг беришкинин сайзырангайжыдарын, эргижирээн продукциялырны будүрүп үндүрериие экономиктиг бижыг моолдакты тургузарын негеп турар.

Бо бүгү — хаңы партийжи сорулгалар-дыр. Ынчангаш бистиң бүгү ажыл-агый тургузуушкынувуста богун оон чугула болгаш харысалгалыг сорулга чок боор.

Нөдээ ажыл-агыйны улам ыңай хөгжүдери — бүгү улустуң сорулгазы

Эштер! Нөдээ ажыл-агый талазы-биле улуг ажылды кылып чорудар апаар. Маңда аразында харылзаалыг ийи эвес сорулганы партия идип үндүрүп турар. Бирээде: аъш-чем болгаш нөдээ ажыл-агый чаг-эдп-биле чуртту идегелдиг хандырарын чедип алыр. кезээде четчир курлавырларлыг болур. Ийиде: бистиң программалыг негелдевис боон турар хоорай биле нөдээниң амыдыралының материалдыг болгаш культура-амыдырал байдалдарын чоокшулаштырарының орүү-биле улам бурунгаарлаары.

Бо ийи эвес сорулгалар экономика болгаш политика талазы-биле принципиалдыг ужур-дузалыг. Олар ийилээн ленинчи аграр политиканың чогаадыкчы хөгжүлдээн болбушаан. партияның айтышкышынарының утка-шынарын тодарадып турар. Ол айтышкышнар колхозчу тараачыннарның болгаш ажылчын аңчының үнделзин эрге-ажыктарына бүрүн дүүшкек, үеним хынаалзазын арткан. бүгү улустуң үүлдүтүзүүшкүнүн алган. Ол дээрге — оларның шынгыы-дыр. Ол дээрге — партия моон соңгаар-даа оларны удуртулга болдурар дээш ол-дур. (Үр адыш часкаашкыны).

Бис — реалистер бис. Нөдээ ажыл-агый будүрүлгезин шынар талазы-биле чаартыры үеним, күш-ажылды, кончуг улус салыышкынарны негээр дээрзин акп билир бис. Чамдык чылдагаанналрдан, колдуунла төөгүнүң боттуг хевирлиг чылдагаанларындан, чүгле сөөлгү үеле бо адырта хөй хереңгилерин тускайлаан эгелээн бис Совет эрге-чагырганың бүгү чылдарында нөдээ ажыл-агыйның ап келгени үш чүс чээрби миллиард рубль капитал салыышкынларның 213 миллиарды сөөлгү ийи беш чылга онаажып турар. (Адыш часкаашкыны).

Нөдээ ажыл-агыйга капитал салыышкынар үш кол утланыышкына мөөнеттингеп турган:

механизашкага. Сөөлгү он чыл иштинде колхозтар болгаш совхозтар үш миллион ажыг трактордарлыг болгаш 900 муң тараа комбайнарын, бир миллион сес чүс муң чүк болгаш тускайжыттынган автомобильдерин, хөй миллиард рубльге нөдээ ажыл-агыйның еске-даа техникаларыг алган; нөдээ ажыл-агыйда күш-ажылдың энергия чепсегленишкинин ийи катап өскен.

мелиорашига. 6,4 миллион гектар суттаттыг болгаш 3 миллион гектар кургаткан черлер ажылдада киргеп. Черии экижидер талазы-биле еске-даа улуг ажылдар кылдынган.

химизашига. 1966 чылдан 1975 чылга чедир чемишчилгелгн ажылдаары 2,8 катап, удуутту химиктиг арга-биле комгалаар үүлдерни ажылдаары ийи катаптан ажыг өскен.

Бо бүгү болза нөдээ ажыл-агыйны экономиканың бедик хөгжүлделиг сектору кылдыр күүлдүрарынга фундаментинии—быжыг болгаш үнделзин фундаментинин тургузар аргаы бергеп. Оон бис иле түңнелдерни ам болгаш ап турар бис. Ийи беш чылдар дургузында тараанын дүжүүр 1,4 катап өскен. Иниглиин ажыл-агыйынга күш-ажылдың будүрүкчүзүүн 38 хуу болгаш. Нөдээ ажыл-агый продукциязын бир кижиге онаажтыр будүрери ниитизи-биле барык дөрттүң бириите өскеп. бо дээрге чурттуң чонуу 23 миллион кижиге көвүдээн турда чедип алдынган.

Эштер! Чедип алган үүлдеривисти болур-чогууру-биле үнделевиваан. оон-биле кады бистер нөдээ ажыл-агыйны амгы байдалдарда техника болгаш чемишчилгелер-биле чогуур негелдезинге чедир хандырар, оон энергия-биле чепсегленишкинин белиирн талазы-биле ам-даа хөй үүлдерни кылыр деп чүвени эки билип турар бис. Ынчангаш партияның ажылдап кылган утланышкынын моон соңгаар улам чүткүлдүү-биле амыдырала боттанныларны бистиң сорулгавыс болур. Бистер ынчаар ажылдап-даа турар бис. Чаа беш чылда нөдээ ажыл-агыйны хөгжүдеринге 172 млрд. рубльди чарыгдаары көрдүүн турар, ол дээрге эрткен беш чылда турганнынан 41 млрд. рубль хөй боон турар. Төп Комитеттиң ол утланышкынын бүгү партия, съездиниң делегаттары детинир хээрзинге бүзүрээр мен. (Адыш часкаашкыны).

Колхозтар болгаш совхозтар тоску беш чылда 307 млн. тонна чемишчилгелерни алган болза, ону беш чылда 467 млн. тоннаны алырлар. Техниканы дээрэ бүдүн чартык катап көвүдээр, ол техника сайзыранган бедик бүдүрүкчүлүт болгаш янзы-бүрү хевирлерлиг амгы үеним техниказыдыр. Ол чорук тараа ажыл-агыйның комплекстиг механизастаарын колдуунда доозар чер ажылынын еске адырларын, а ол ышкаш мал ажылын механизастаарының деннелин көскүзү-биле белидер аргаын бээр.

Мелиорашия ажылының хемч

Совет Эвилелиниң Коммунистиг партиязыныңың XXV съездизи

Эш Л. И. БРЕЖНЕВТИҢ илеткелиниң уланчызы

(Эвелки 2-гы, 3-кү, 4-кү, 5-кй, 6-гы дыпшарда).

Ол чорук чүпүм-даа мурнунда кадрларның харысалгаын улгаттырарын, оларның идеюкейин бедидерин болгаш күрүнеңиң үилүрүп турары материалдыг нурлавырларының бөге акпа-хөреңгиниң эң ажыктыг аажылаттыларынче, колхозтарның болгаш совхозтарның шиитки нурлавырларының эки ажыглаттынарынче сагыш салынгының күштелдирерин негеп турар. А ажылаттынмайн турар нурлавырлар бар.

Ол дугайын бистиң муң-муң мурнакчыларывыстың ажыжыжи тодаргай чугаалап турар. Оларның дыка төйү бо задда олурүп турар. Көдөө ажыл-агый бүдүрүлгенинин чуртта мастерзери Терентий Семенович Мальцев, Александр Васильевич Гиталов, Турсупой Ахунова, Михаил Иванович Клепиков, Лейда Пейпс, Николай Васильевич Бочкарев болгаш оон-даа өскелер съездиниң делегаттарының аразында олуржуп турар. Шидыг кижилерниң улам-на көвүдеп орары эки-дир. Агаар-бойдустуң таарымча чок байлалдарында бенин эки болгаш шын организастаттынган күш-ажыл шылтаанган түңпелдерни берип болуур дээрэни олар боттарының ажыл-херээ-биле бадыткап турөрлар. (Адыш часкаашкыны).

Шидыг болзажок черни кам-хайыра чок көөр, техниканы болгаш чемнешчидилгелерни багай ажыглаар чоруктарга ам-даа таваржып турарывысты чажырбас ужурлуг бис. оны чедип алырга, амгы үениң негелделиңге дүүштүр эки организастаан үрезин ажыл-агыйы дүжүттү Эвээш дине-де 20 хуу бедидер боор-дур. Ол дээрге он-он миллион тонна тараа болгаш көдөө ажыл-агыйның өске-даа продукциязы-дыр. Сүткүр болгаш этткир угланышкынныг малдың база күштүп чаа уксаалары тургузарынга бо чоруқ база-ла хамааржыр. Эки уксаалыг мал дээрге чүгле мал ажылының продукциязын көвүдедир эвес, хөй хемчээлдиг мал чемин камнап алыры, көдөө ажыл-агыйга үнүп турар күш-ажылчы болгаш материалдыг чарыгдалдарның көскүзү-биле кызыр-лыры-дыр.

Минералдыг чемнешчидилгелерни бүдүрериниң темпизин дүрген шапкынчыдың турарывыс-биле чергелештир оларны төп ажыглаары кончуг чугула. Ону чедип алырда чемнешчидилгелерни сөөртүп, кадагазын турар үеде оларның чидириниң болдурбазын хандырар хемчегериниң системазы-биле чергелештир оларның шынарын экижидери оңза чугула боор турар. Оон-биле кадыг агрохимия аажыны ажыл-агый бүрүзүнүң опазагай байдаалдарын өөренип көрбүшаан, эң хөй дүжүттү алыр кылдыр шак мынаар тодаргай болгаш

Чоннуң хереглел бараанарын бүдүрерин көвүдедир, садыгны болгаш чоннуң амыдырал хандырылгазын экижидер

Эштер! Ажылчы чонналрының чаагай чоруун бөлүдери чоннуң ынаы-бүрү бараанарга болгаш ачы-дуза чедирилгезинге негелдезин улам долу хандырарм-биле тудуш харылзаалыг. Чүге дээрге акша орулганың болуунуң өзүлдези амыдыралдың деңнелинің боттуг бединшкин эвес-ле болгай. Оон ангыда чамдык бараанарның чедиишпези база ачы-дуза чедирилгезинің хемчээлиниң кызымы күш-ажыллың материалдыг идиг берипшкин аргаларын кудулады бээр. Ынчангаш партия көдөө ажыл-агыйның дүргеи көдүрүүшкүнү-биле чергелештир үлетүрүнүң «Б» деп адап турар адырларын хөгжүдеринче улуг кичээнгейни салып турары таварылга эвес.

Бир эвес ол адырларның хөгжүлдезин чанчыл апартан, артыкеп үеде хүлээп алдынган хемчеглер-биле үнелеп көөр болза, дыка улуг чедиишкиннер дугайын бүрүн эрге ёлугаар чугаалап болур бис. Беш чыл дургузундэ чиик болгаш аъш-чем үлетүрүнүң муң хире таа бүдүрүгелерин тудуп чаагай чедиишкиннерге хүрээлеңнип турар ачы-дуза чедирилгезинге ам-даа ынчаар ынаы-бүрү бараанар-биле хандырылгага дыка бедюн.

Ынаы болза-даа «Б» болүктүң адырларында байдал бистиң хандырып шыдавайн турар деп. Төп Комитет саваң турар. Ынчаарга мында херектиң ужуру болза, чүгле дүжүт чок болганының уламыдан көдөө ажыл-агый чиг-оңа чедиишпезинин ужуру-биле чиик болгаш аъш-чем үлетүрүгнүң элээп хөй бүдүрүшкүнерниң талазы-биле планнаттынган коргузүглер чедип алдынмайн барганында эвес болуп турар. Бис айтыргыы калбаа-биле болгаш шиитпирлеп-биле тургузар хүлээлгелиг бис. Кижиниң күн бүрүдеги хереглерни хандырары-биле холбашкай бүгү-де чүүлдерге хамаарылганы шиитпирлп-биле ооскертириниң. Бүдүрүп турар барааннарының база чедирип турар ачы-дуазының санында-даа, ол ышкаш оларның шынарында-даа үнелезин чаартылгаларны хандырарының эргежок чугулалының дугайын XXIV съездиге чугаалаанын сактып тур боор силер. Ол сорулганы оон бүрүн хемчээли-биле шиитпирлээриң чедип алдынмаан дээрэнн хүлээп көөр апаар-дыр. Аар үлетүрүнү хөгжүдериниң бедик темплерин хандырбышаан, оон-биле кады «Б» болүктү болгаш ачы-дуза чедирерин база-ла дүргедээшкинниг хөгжүдеринге ам-даа өөренип албаан-дыр бис.

Ол дээш харысалганы дой-хөй кижилер хүлээр апаар. Бистиң төп план болгаш ажыл-агый органнарывыс чиик, аъш-чем үлетүрүнүң болгаш ачы-дуза чедирериниң дугайында четпес сагыш салган дээрэни дорту-биле чугаалаар херек. Ол адырларны удурткуруп идегээн министрлерден, а ол ышкаш чаа күүлдерни чогуур үеэниде ажыглаага киирер талазы-биле боттарының хүлээлгелерин күүсетпээн, ол адырларны бедик шынарлыг дериишкинер-биле болгаш чиг-эт-биле хандырбаан чыдыг кижилерден айтырар эргелиг бис. Чаңгыс сөс-биле чугаалаарга, улустуң хереглел бараанарын будүрерин кандыг-бир нйнги чергенниң, дуралал чүүл кылдыр көөр чорукту туюлуга чедир ажып эртеринге ам-даа бүгү чүвени ыракта чедир кылып шыдаваан-дыр бис. Ол — партияның программныг айтышкынналрын бүүседири-биле шуут холбашкап, канчаар-даа ажок улут политиктиг болгаш экономиктиг үжүр-дүзалыг херек дээрэнн чамдык кижилер ам-даа билбейн турар-дыр.

Моон бис шыдыг түңнелди кылып ужурлуг бис: «Б» болүктүң адырларына болгаш оларның будүрүгелерин хандырып турар будүрүлгелерге, садыгга база ачы-дуза чедирер черлерге капитал салышкынарын көвүдетпишаан, экономиканың ол адырының хөгжүлдезин планнап база ону удурткуп турар кижилерден негелдени бедидерн эргежок чугула.

Партия бодувуң хүлээп алган угланышкынындан өйталаар бодавайн турар. «Б» болүктүң адырларына амгы планның онаалдаларны эң кудуку хемчээл кылдыр көрүп турар бис. Чиик шиитпирлеп-биле ажыглаын үезинде ол адырларның дүргедээшкинниг өзүлдезин хандырары эргежок чугула. Улустуң хереглел бараанарын будүрүнде курлавырлар улут; аңаа республикаларның, крайларның болгаш областарның, будүрүлгелериниң база министерствозарының эгелекчи чоруун эң-не делгеми-биле калбартып болур.

Продукциянын шынарын болгаш ассортиментиваан экижиринде канчаар-даа ажок улут курлавырлар бар болуп турар. Чижээ, эрткен чылын будүрүп үндүрген хом идиктер 700 миллион эжеш хире болган — бир кижиге барык-ла үш эжеш идик онаажып турар. Ынчаарга бир эвес идикке хереглел хандыртырмайн турар болза, чыында херектиң ужуру идиктиң санында эвес, а бедик шынарлыг, модалыг идиктериниң чедиишпейн турарында-дыр. Пестериин, даараныла болгаш галантерея кылыгларының, амыдырал техниказының, ыяш кылыгтыг эт-керексел болгаш оске-даа продукциянын дыка хөй хевирлериниң байдалы база-ла ындыг болуп турар. Ажылдың шынарының, садыгга, шиитпиниң чемненилгезинге, амыдырал хандырылгазынга хереглекчиге болгаш оон негелде-хереглелдерге кичээнгей салырының айтырыы ам-даа чидин-биле тургустунуп турар.

Ол адырларда ажыл-хөрөктиң байдалы, будүрүлгени планнаарының болгаш организастаарының шынары, кадрларны белеткээриниң арга-методтары болгаш оларның күш-ажылының байдаалары партия, совет болгаш ажыл-агый органнарының доктаамал кичээнгейиниң төвүүте турар ужурлуг. А ол кавыга амгы үениң эртеминиң болгаш конструктор бодалының чедиишкиннер-ниң шиитпирлеп-биле чиик база аъш-чем үлетүрүнүң, садыгның болгаш амыдырал хандырылгазының техниктиг базазын быжыглавайн турган, «Б» болүктүң турум көдүрүүшкүнүвүте база бараанарының болгаш ачы-дуазының шынарын экижидерине ынанып болур бе ынчаш? Хоржок дээрэн тодаргай. Аар үлетүрүнүң будүрүлгелериниге улустуң хереглел бараанарын будүрүп үндүрери мурнуну хевээр чугула ужур-дузалыг болур. Ынчаарга ындыг бараанарны будүрер талазы-биле боттарыга доктааткан ылаңнарны ынаы-бүрү сылдагларбиле күүсетпес ындыг удуртукчулардан партия опыңгыжы-биле айтырар апаар.

Үлетүрүнүң улустуң хереглел бараанарын будүрүп турар адырларында, садыгда, шиитпиниң чемненилгезинде, ачы-дуза чедирер черлерде будуп чартык миллион ажыг коммунистер болгаш үш миллион комсомолчулар ажылдап турар, а ында шупту 40 миллион хире кижи ажылдап турар. Оларның кичээнгейинге ыныжаар чугаалаар бодай-дыр мен: совет кижилериниң чаагай амыдыралы-даа, сагыш-сеткилп-даа силердең, силерниң күш-ажылыңардан хөй-биле хамааржыр апаар, эштер. Ол дугайын сактып алыңар. Эң эки болгаш эгелекчи түра-сорулгтур ажылдаңар, мурнакчыларга деңнежиңер. Партия силерни олче кыйгырып, силерден ону маңаа турар. (Үр адыш часкаашкыны).

Даштыкы экономиктиг харылзааларның хөгжүлдези

Ажыл-агыйның кол айтырыгларының аразында даштыкы экономиктиг харылзааларны хөгжүдери улам-на улут ужурдузалыг болуп турар. Ол — бистиң улус ажыл-агыйывыстың дүрген өзүлдезиниң болгаш делегейде болуп турөр улут чаартылгаларның тайбыңныг болгаш чавырлымыкпынның политиказының чедиишкиннериниң дорт түңнели-дир.

Политиктиг-даа, экономиктиг-даа сорулгаларны шиитпирлээриңе идигни берип турар ажыктыг чеңсек болза даштыкы экономиктиг харылзааларны көрүп турар бис. Социализм чурттарының пайыралдажылгазының күүзү болгаш сырый каттыжымыкпыны экономика интеграциязының оруу-биле быжыглып турар. Хөгжүп келеп турар чурттар-биле иады ажылдакпыга оларның экономиказын болгаш шиитилел амыдыралын деңнелгелиг эгелерге чаарты тургузарын чиңгедип турар. Адактың соңгуде, капиталистиг күрүлелер-биле экономиктиг болгаш эртем-техниктиг харылзаалар тайбың кожа-хелбөө догуиваашкынының политиказының материалдыг баазатын быжыглап база калбартып турар.

Бистиң үевистиң онзагай чүүлдериниң бирээзи — чурттуң байлактарындан болгаш оон чедип алган экономиктиг деңнелиниден хамаарылга чоокка, чурт бүрүзүн хөгжүдерииге делегейниң күш-ажыл хувааландыын ажыглаарының өзүл турары болуур. Бистер база-ла өске күрүлелер ышкап, ажыл-агый сорулгаларын чедиишкиниг шиитпирлээриңе база үени ойнап алырыңа, будүрүлгениң ажыктыын бедидериңе болгаш эртеминиң база техниканың деңнелгезин дүргедедириңе немелде болдупар аргаларны мобилизастаар сорулгалар-биле даштыкы экономиктиг харылзааларның берип турар артык күштүг чоруктарын ажыглаарынче чүткүп турар бис.

Даштыкы экономиктиг ажыл-чорудулганың өске, оон-даа делгем талалары база бар болуп турар. Чиг-этпиң азы эмергетиканың айтырыы, эң-не аймылдыг болгаш неитерээн ларытларны улутказары, долгандыр турөр бойдус чүүлдерни камгалалары, космосту шинчээдии алыры база делегей океанының күрлавырларын ажыглаары дээш ышкап, индыг бүгүнү хаара тудуп турар айтырыглар бөгүн бөөнш кончуг чугула болгаш өйү келген болуп турар. Келир үеде олар улус бүрүзүнүң амыдыралынга, делегей харылзааларының бүтүн системазынга улам-на илертей салдарны чедирер апаар. Бистиң чуртувус, социализмниң өске-даа чурттары ышкап, бүтүн кижи төрелтетенниң эрге-ажыктарына хамаржып турар ол айтырыгларны шиитпирлээриниң хажыынга туруп каап шыдавас.

Даштыкы экономиктиг харылзааларны хөгжүдериче болгаш хамыладырынче партияның угланышкынын тодаргайдап турар нол политиктиг болгаш экономиктиг чүүлдер ындыг-дыр, эштер.

Тоскы бөш чылда бо талазы-биле төлевилеттингенинден дыка хөй чүүл чедип алдынган, даштыкы садыгның хемчээли 1970 чылда 22 миллиард рубль турганыңдан 1975 чылда 51 миллиард рубль четкен. Үлетүрүнүң ынаы-бүрү адырларының барык ийи муң объектилериниге—ыланғыы химияга, автомобиль тудуунга, чиик болгаш аъш-чем үлетүрүгүге комплективиг дериишкиннерни алган. Кижиниң сөөртикеп чүүлдериниң чамдык ниити айтырыгларына доктаап көрейн.

Оларның бирээзи — даштыкы садыгның ажыктыын бедидери, структуразын болгаш балансыжын экижидери. Саналыкшынарның көргүзүп турары-биле алырга, чиг-этпиң ажыбүрү хевирлери моон сонгаар-даа бистиң экспортувустуң дыка улут чүүлү болуп артып турар. Шидыг болганда, эң-не ажыктыг чиг-эт бараанарның үлүг-хуулуп бедидери, садыр чиг-этти дыка хандыр ажылдап кылырын хандырары чугула. Оон-биле чергелештир экспортка болбазырадыр үлетүрүнүң продукциязының үлүг-хуулуп шынгыы бедидери эргежок чугула. Ону чедип алыр төлээде, даштыкы рывоктарга хереглелдиг болуп турар барааннар будүрерин калбартыр, оларның деңневир шынарын бедидер херек. Импорт политиказын ап көөр болза, ол экономиканың мурнунда салдынган код сорулгаларны шиитпирлээриче, оон ажыктыын бедидериче оон-даа улут хемчээл-биле үгланган турар ужурлуг.

Өске улут айтырыг — ол дээрге аңаа садыглажылганың хемчээлдериниден дашкаарлап, бистиң болдунар аргаларывыстың-ка калбартып, эң улут ажыктыг берип турар даштыкы экономиктиг харылзааларның чаа хевирлерни хөгжүдери. Ол болза, ыланғыы бүрүнү-биле бистиң күрүпеникче хамаарыжып турар чаа будүрүлгелерни даштыкы фирмалар-биле деңнежип тургаш тургузарының компенсациа дутуржулгаларын чүтөлээп турарын ол. Биске чээлдиери, деринишкиннерни, лицензияларны бөөр, а бис ол будүрүлгелерге азы оске бүдүрүлгелерге будүрүп үндүрүп турар продукциянын чамдыкмы-биле төлеп бөөр бис. Амдыгында индыг дутуржулгалар колдуунда-ла чиг-эт болгаш чартык фабрикаттар будүрүп турөр адырларга хамаарыжып турар. Ынчалза-даа ам ындыг дутуржулгаларны чарарын калбартыр, олче болбазырадын турөр үлетүрүнү бала хаара тудар, будүрүлге кады ажылдажылгазының чаа аргаларын дилеп тывар ой келгендир.

Компенсациялыг дутуржулгаларны калбаа-биле хөгжүдер чорук оларны боттандырарында киржип турар бүгү чергелер-ниң: чүгле даштыкы садыг организастиктарының эвес, харын үлетүүр министерстволарының болгаш будүрүлгелериниң, ылаңгыы тудугжуларның харыысалгазын бедидерин негеп турар. Чогуур хуусаалында тудуп дооскаш, төлевилел күүзүн шинчээдип алыр, бедик шынарлыг продукциязы бөөр—оон башка будүрүлге кады ажылдажылгазының кандыг-даа ажыктыгының дугайында чүгле турбас.

Бис бодувустуң даштыкы экономиктиг политиказывыстың аъш-дүңма чурттар-биле дүүштүрүп турар бис. Европага айыыл чок чоруқ болгаш кады ажылдажылга талазы-биле төвүүлел хураалдың Түңнел актызынга дүүштүр хөделбишаан, ЭДЧ-ниң кежигүннери чурттарның чазактарының омүнээзинден Экономиктиг Дузалажылга Төвүүлели алдан хуузунуң харылзааларын тургузарын Европаның Экономиктиг Ниитилежилгезинге саналдаан. Ийи организациязларының болгаш оларда кирип турар чурттарның дең эргелиг кады ажылдажылгазынга таарымчалыг байдалдарны тургузарын баш удур көрүп турар, бот-болдунуң аразында харылзаалардың үндезинниринің дугайында дугуржулгаңың төлевилелин ЕЭН-ниң министрлер төвүүлелинге дамчыдып берген. Бис аңаа белен бис.

Политика болгаш экономика, дипломатия болгаш коммерция, үлетүүр будүрүлгези болгаш садыг даштыкы экономиктиг харылзааларда чаңгыс тудушкак чүүл кылдыр каттыжып турар. Шидыг болган төлээде оларны көөру, башкарары комплекстиг, бүтүү ведомстволарның күжениишкиннерин бистиң политиктиг болгаш ажыл-агый соңуургалдарывысты чаңгыс аай белдирге холбаштырып турар болуур ужурлуг. Бо айтырыгны партияның Төп Комитедин чогум-на ынчаар тургузуп турар. (Адыш часкаашкыны).

Экономиканы башкарарын, ажыл-агый механизмин—чаа негелделерниң деңнелинче

Эштер! Кажан шын политика, шын угланышкын ажылдап кылдыганда ажыл-хөрөктиң чедиишкининг болуру чүүл-даа мурнунда организастаарывыдан хамааржырын В. И. Ленин айтып чораан. Шидыг политика, индыг угланышкын бисте бар. Шидыг болганда, сөөртүп өзүлүп деңгем үткалы-биле алырга, шиитпирлиг звено болза организастаарыңы экономиканы башкарарын улам ылай сайзырааңгайжыдары болу боор.

Соңгу чылдарга ол айтырыгны партияның ТК-зынга болган чазакка чаңгыс эвес удаа чугаалаткан. Элээп каш доктаалдарны үлээп алган, боттуг практиктиг түңнелдер херек кырында чедип алдынган. Ылаңгыя үлетүрүнүң элээп хөй аймактарын башкарарының чиигинве схемаларын ажылдап кылган болгаш бадыткаан. Будүрүлгенің болгаш үлетүрүнүң улам хөй каттыжымыкпынары тургустунуп турар. Ам, кажан биче эвес дүрижүзге мөөнүүттингенде, кажан бүрүнгаар шимчээр ужурлуг угланышкыннар эки тодаран дүргедээп шыдаар болгаш дүргедеглер-даа ужурлуг бис. Ынчы сорулга индыг болуп турар. Ону чедип алырда ажылагыйның удурткуруның кол-кол талаларын хаара тудуп турар хемчегериниң чаңгыс аай системазын ажылдап кылыр болгаш амыдыралга боттандырар апаар.

Бирги эллегде планнаашкынны шынгыы сайзыраңгайжыдарын хандырары эргежок чугула. Бистиң чуртувус экономиказы планның удуртуруның орунче баштай киргеп. Ол нарын уран аргага он-он оске күрүелер бистеп өөренген болгаш өөренип-даа турар. Ынчалза-даа план ажылының деңнелин бедидер, ону бистиң ажыл-агыйывыстың чаа хемчээлдерн болгаш хевирге-биле, үениң чаа негелделерге-биле дүүштүр тургулар сорулга ам бистиң мурнуусута база тургустунуп келген.

Мында сорулгалар тодаргай-дыр. Ол дээрге — күштерни болгаш курлавырларны ниити күрүенің эң чугула программаларын күүседиринче моонаөрн, адырлар болгаш деңнежип шыдаар болгаш дүргедеглер-даа ужурлуг бис. Ниити сорулга индыг болуп турар. Ону чедип алырда ажылагыйның удурткуруның кол-кол талаларын хаара тудуп турар хемчегериниң чаңгыс аай системазын ажылдап кылыр болгаш амыдыралга боттандырар апаар.

Бирги эллегде планнаашкынны шынгыы сайзыраңгайжыдарын хандырары эргежок чугула. Бистиң чуртувус экономиказы планның удуртуруның орунче баштай киргеп. Ол нарын уран аргага он-он оске күрүелер бистеп өөренген болгаш өөренип-даа турар. Ынчалза-даа план ажылының деңнелин бедидер, ону бистиң ажыл-агыйывыстың чаа хемчээлдерн болгаш хевирге-биле, үениң чаа негелделерге-биле дүүштүр тургулар сорулга ам бистиң мурнуусута база тургустунуп келген.

Политика болгаш экономика, дипломатия болгаш коммерция, үлетүүр будүрүлгези болгаш садыг даштыкы экономиктиг харылзааларда чаңгыс тудушкак чүүл кылдыр каттыжып турар. Шидыг болган төлээде оларны көөру, башкарары комплекстиг, бүтүү ведомстволарның күжениишкиннерин бистиң политиктиг болгаш ажыл-агый соңуургалдарывысты чаңгыс аай белдирге холбаштырып турар болуур ужурлуг. Бо айтырыгны партияның Төп Комитедин чогум-на ынчаар тургузуп турар. (Адыш часкаашкыны).

Экономиканы башкарарын, ажыл-агый механизмин—чаа негелделерниң деңнелинче

Эштер! Кажан шын политика, шын угланышкын ажылдап кылдыганда ажыл-хөрөктиң чедиишкининг болуру чүүл-даа мурнунда организастаарывыдан хамааржырын В. И. Ленин айтып чораан. Шидыг политика, индыг угланышкын бисте бар. Шидыг болганда, сөөртүп өзүлүп деңгем үткалы-биле алырга, шиитпирлиг звено болза организастаарыңы экономиканы башкарарын улам ылай сайзыраңгайжыдары болу боор.

Соңгу чылдарга ол айтырыгны партияның ТК-зынга болган чазакка чаңгыс эвес удаа чугаалаткан. Элээп каш доктаалдарны үлээп алган, боттуг практиктиг түңнелдер херек кырында чедип алдынган. Ылаңгыя үлетүрүнүң элээп хөй аймактарын башкарарының чиигинве схемаларын ажылдап кылган болгаш бадыткаан. Будүрүлгенің болгаш үлетүрүнүң улам хөй каттыжымыкпынары тургустунуп турар. Ам, кажан биче эвес дүрижүзге мөөнүүттингенде, кажан бүрүнгаар шимчээр ужурлуг угланышкыннар эки тодаран дүргедээп шыдаар болгаш дүргедеглер-даа ужурлуг бис. Ниити сорулга индыг болуп турар. Ону чедип алырда ажылагыйның удурткуруның кол-кол талаларын хаара тудуп турар хемчегериниң чаңгыс аай системазын ажылдап кылыр болгаш амыдыралга боттандырар апаар.

Бирги эллегде планнаашкынны шынгыы сайзыраңгайжыдарын хандырары эргежок чугула. Бистиң чуртувус экономиказы планның удуртуруның орунче баштай киргеп. Ол нарын уран аргага он-он оске күрүелер бистеп өөренген болгаш өөренип-даа турар. Ынчалза-даа план ажылының деңнелин бедидер, ону бистиң ажыл-агыйывыстың чаа хемчээлдерн болгаш хевирге-биле, үениң чаа негелделерге-биле дүүштүр тургулар сорулга ам бистиң мурнуусута база тургустунуп келген.

Мында сорулгалар тодаргай-дыр. Ол дээрге — күштерни болгаш курлавырларны ниити күрүенің эң чугула программаларын күүседиринче моонаөрн, адырлар болгаш деңнежип шыдаар болгаш дүргедеглер-даа ужурлуг бис. Ниити сорулга индыг болуп турар. Ону чедип алырда ажылагыйның удурткуруның кол-кол талаларын хаара тудуп турар хемчегериниң чаңгыс аай системазын ажылдап кылыр болгаш амыдыралга боттандырар апаар.

Эргедеп башкарарының болгаш чүүл-даа мурнунда планнаашкын ажыл-чорудулганы улус ажыл-агыйының түңнел көргүзүлгеринче угланган турар ужурлуг. Экономиканың өзүлдезиниң болгаш парылдаанының хире-чергели-биле, кажан ол соңгу түңнелдер хөй санныг аралашкак звенолардан, адырлар иштиниң болгаш адырлар аразының харылзаалдарының нарын системаларындан улам улуу-биле хамааржып турар үеде, индыг арга оңза чугула болу бергеи. Шидыг байдалдарда ажыл-хөрөктиң боттары херек кырында шиитпирлеп-биле турар аралашкак түңнелдерни сүргеш, ол түүлду—түңнел көргүзүлгелерни белеп чидирип болуур. Ады оон дедир болуп, кайы-бир аранын звеноларынче чогуур кичээнгей салбайн, улуг иүженишкиннерниң болгаш салымышкынналрының түңнел, каттышкан ажыктыг чоруун баксырадып болур. Шидыг байдалдарга ам-даа уламдарга таваржып турарывыс харандаачыг-дыр.

Чижээлөрге, чараш болгаш эки хенке хереглелди хандырар дээш күрүне хөвең, дүк, синтетиктиг волокно будүрүлгезин көвүдетпишаан, улуг чарыгдалдарны үлүрүп турар. Ынчаза-даа шевөрлел машиналарының болгаш будүк будүмелдерниң куду шыпарлыкпың, нос-таавы болгаш даараныла үлетүрүгүнүң хожудавашкынының уржуунзын түңнел көргүзүглерниң үнези хөй товарылгада кудулаа турар. Чуртта кан киилдиришкинни чыыдан чылче көвүдеп турар. Шидыг-даа болза хереглекчиге алыынга барып кан эвес, а оон кылган боттуг кылыглар херек. А оларны ол чүгле прокаттың сорттары хөй, металл чогуур шынарлыг, машина тудуушкынуның деңнелгелиг бедик турда ап болуур. Шак ол ышкаш оттуур будүмелдерге, химия-биле чергелештир үлетүүр күчүзүнге, нефть-химия продуктуларын алыр хемчээлдиг, индыг садыр курлавырларны көвүдедир дээш ажыглаарының орунуна, оон дыка хөй келиниң мазут кыыдыг орттедир болза, чиг нефть будүрерни көвүдедирге эвээш ажык боор.

Будүрүлгениң эчис сорулгазы—ниитилелдиң кайы-бир хереглелдерни хандырары болуур дээрэнн чүгле утпас эвес, харын оон боттуг түңнелдерни үндүрери чугула. А оларның" биризи болза,—чугаа чиг-эт болгаш материалдар, машиналар болгаш дериглер азы чоонуң хереглел бараанарының дугайында-даа чорун турар болза—хереглекчиге будүрүлгеге салдар чедирер калбак аргаларны бээрн болуур чугаажок. Бо талазы-биле ажыл-агый механизминиң дыка хөй звеноларын боттуу-биле экижидерн негеттиниң турар.

Ажылдың өске бир угланышкынны — экономиктиг идиг берипшкиннерни болгаш быраларны; бот-оруула-чарылганы, орулганы, өртен-үнези, шиналларны улам билдилии-биле ажыглаары болуур. Өске сөс-биле чугаалаарга, министерстволарның, каттышкынышкыннарның болгаш будүрүлгелериниң ажыл-чорудулганын, чүүл-даа мурнунда оларның ажылының ажыктыының болгаш шынарының үнелелиниң үнезинин болуп турар көргүзүлгелериниң бүтүү системазын сайзыраңгайжыдарының негеттиниң турар. Ол көргүзүлгөр ажылдакчының эрге-ажыын-биле будүрүлгениң эрге-ажыын, будүрүлгениң эрге-ажыын күрүенің эрге-ажыы-биле бир аай дүүштүрер, күжениишкиниг планнар алырынче (ук планнарны күүседиринче), курлавырларны каминарынче, бот-үнези чиигедиринче болгаш оон-биле кады ынаыгларның чаа хевирлерни дүрген ниитүзедиринче, бедик шынарлыг болгаш чогуур ассортиментилиг продукциянны будүрериниче чүткүлдү салыр ужурлуг.

Кереазиг хүлээлгелерни үреп база куду шынарлыг продукциян будүрүп, курлавырларны багай ажыглаан түрөө-даа, мурнакчыларның одурүүнүң көрер аргаңы шүүлгеп ажылдакчыларга берип турар бүгү оруктарны дутпаар херек. Ону чедип алырынга материалдыг болгаш мөрөйлдыг идиг берипшкиннериниң ылаңгыг болгаш керээлиг чүрүм-сагыгларны үрээни дээш чайгылыг чок санкциялар-биле дүүштүргеи дээштиг системазы херек.

Чурттуң мурнунда турар экономиктиг болгаш социал сорулгаларны барымдаалаан, күш-ажыл төлевириниң болгаш нормалаашкынның системазын экижидер апаар. Ажылдык ол харысалгалыг участогун шуут харыылаан турар күрүне организациязының ролюн бедидер ужурлуг.

Экономиканы удуртуруп экижиринің база бир эң чугула звенозу—ол дээрге башкарылганың организастыг структуразын болгаш методтарын сайзыраңгайжыдары болур. Демократтыг централизминиң ийи эгезин хары угда быжыглаар сорулга бистиң мурнуусута турул турар. Бир талазында, централизмни хөгжүдерь, оон-биле ведомстволарның болгаш чер-черниң эрге-ажыын хереаер төлевилелдерге моонаөрн, үлетүүр министерстволарның, ведомстволарның, үлетүүр күчүзүнгө, курлавырларны,

ШЫН — сеcки арын ● 1975 ч. февраль 25

Совет Эвилелиниң Коммунистиг партиязының XXV съездизи

Эш Л. И. БРЕЖНЕВТИҢ илеткелиниң уланчызы

(Эгези 2, 3, 4, 5, 6, 7 арынкарда).

Бо бүгү — Ленинчи партинга удурткан совет улустуң маадырлыг күжелиишкиннери-биле тургускан үнелеп четпес капитал-дыр. Ол капиталды шын ажыглаары дээш, чурттуң мурнунга хемчээл талазы-биле костүп көрбээн улуг сорулгаларны салып турар канчаар-даа аажок улуг аргаларны долу ажыглаары дээш бистер харысаалгалыг бис, эштер.

Мурнувуста— улуг болгаш нарын ажылдар бар. Ынчалзада бистиң партиявыс, бистиң улузувус ону алдарлыы-биле күүседир болгаш бөмбүрзекте ӊң баштайгы коммунистиг нинитилел тургузуушкунуунуң чыл санаашкынынга чаа кайгамчыктыг арыннарны бижиир дээринге чиганнып турбас ужурлуг. (Үр адыш часкаашкыны).

III.

ПАРТИЯ САЙЗЫРАҢГАЙ СОЦИАЛИЗМНИҢ ҮЕЗИНДЕ

Эштер! Эрткен бөш чылдарның түңнелдери Совет Эвилелиниң Коммунистиг партиязы ленинчи курс-биле келген деп чүвени бүзүрелдии-биле хереглиээп. Ажылчын аңгының, бүгү ажылчы хонналрның, бүгү улустуң политиктиг баштыңчызы ролюн партия төлептин-биле күүседип турар. Партиянның нинитилел күүседилгезиниң ниитизи-биле СЭКП кежигүүнүң хүзээп ап турарларының 80 хире хуузу материалдыг бүдүрүлге черлеринде—нинитилел амыдыралының шинтпирлиг черлеринде ажылдап турар кижилер болур. (Адыш часкаашкыны).

Улус ажыл-агый специалистериниң, башкыларының болгаш эмчилериниң, эртем, литература болгаш уран чүүл ажылдакчыларының арааында партийжи озек боттуу-биле өскен. Амгы үеде специалистериниң дөрт азы беш лугавы коммунистер боол турар. Бо база эки. Чүге хире, эртем-техниктиг революцияны боттандырырга, хонның культуразын көдүрериие, коммунистиг тургузуушкунуң бүгү сорулгаларын нинитилеэринге совет нителлигепциязының ойнап турар ролю дыка улуг болгай.

Партияга каа немелделериниң хей нүүрүзүк азы чүүлүн чаъсаан кижилерни, ажыл-агыйжы, эмчилерни, эртемденнерни, литератураның, уранның чүүлдүң ажылдакчыларын, ажыл-агыйның, культураның, медицинаның, спортту

СОВЕТ ЭВИЛЕЛИНИҢ КОММУНИСТИГ ПАРТИЯЗЫНЫҢ XXV СЪЕЗДИЗИ

Бүгү чурттарның пролетарийлери, каттыжыңар!

ШЫН

СЭКП Тыва обкомунуң, Тыва АССР-ниң Дээди Совединиң болгаш Министрлер Чөвүлелиниң органы

№ 48 (10033) | 1976 чылдың февраль 26, четверг | 1925 чылда үндезилеттинген | Өртээ 2 көп.

Бир эвес тоску беш чылдың ниити түңнелдерин ап көөр болза, кол чүүл совет кижилерниң кызымаккай күш-ажылы, партияның башкарыкчы болгаш организакчы ажыл-чорудулгазы экономиканың туруштуг өзүлдезин хандырганы болур. Беш чылдың кол-кол социал-экономиктиг сорулгалары шиитпирлеттинген.

(СЭКП-ниң XXV съездизинге эш Л. И. Брежневтиң Отчет илеткелинден).

ИНФОРМАСТЫГ ДЫҢНАДЫГ

Февраль 25-те Москвага, Кремльдиң Съездилер ордузунга Совет Эвилелиниң Коммунистиг партиязының XXV съездизи бодунуң ажылын үргүлчүлээн.

Съезд эртенги хуралга СЭКП-ниң Төп ревизия комиссиязының отчёдун ооң даргазы эш Г. Ф. Сизовтуң кылганы-биле дыңнаан.

Ооң соонда съезд СЭКП-ниң Төп Комитединиң Отчёдун болгаш иштики база даштыкы политика талазы-биле партияның ээлчеглиг сорулгаларың, Төп ревизия комиссиязының отчёдун чугаалажырынча эгелеп кирген.

Хуралга санал берген эштер: СЭКП Москва хоорай комитединиң бирги секретары В. В. Гришин, Украинаның Компартия ТК-ның бирги секретары В. В. Щербицкий, Казахстанның Компартия ТК-ның бирги секретары Д. А. Кунаев, СЭКП Ленинград обкомунуң бирги секретары Г. В. Романов, Кемерово областың «Нагорная» шахтазының механизастаттынган бригадазының бригадири Е. И. Дроздецкий, Белоруссияның Компартия ТК-ның бирги секретары П. М. Машеров, РСФСР-ниң Министрлер Чөвүлелиниң Даргазы М. С. Соломенцев.

Польшаның Көттышкан Ажылчын партиязының Төп Комитединиң Бирги секретары Эдвард Герек, Вьетнамның Ажылчы чоннар партиязының Төп Комитединиң Бирги секретары Ле Зуан олар съездиге байыр чедирген болгаш оларны делегаттар-даа, аалчылар-даа чылыы-биле уткаан.

«МОСКВА. КРЕМЛЬ. СЭКП-НИҢ XXV СЪЕЗДИЗИНГЕ»

Партия, совет, профсоюзтар болгаш ажыл-агый организацияларының, күш-ажылчы коллективтериниң, Совет Армияның болгаш Флоттуң дайынчыларының, чогаадыкчы болгаш хөй-ниитин организацияларының, коммунистерниң, комсомолчуларның болгаш апыяктарның, бистиң Төрээн чуртувустуң ажылчы чоннарының муң-муң байыр чедиришкиннери болгаш күш-ажылчы тинилелгер дугайында рапорттары бо хүнде Кремльдиң Съездилер ордузунда үзүк-соксаал чокка кээп турар. Оларда — Коммунистиг партилга бүгү улустуң ынакшыл болгаш-даа берии-ниишкини илереттингеп, СЭКП-ниң XXIV съездизиниң шиитпирлерин күүседир талазы-биле мурнакчы коллективтериниң күш-ажылчы чедиишкиннерин, XXV съездиниң алдары дээш ыллыңчы ажыл-иштин түңнелдерин болгаш социалистиг хүлээлгелерниң күүседиптигин айыткап турар. Тоску беш чылдың даалгалары болгаш партия съездиниң алдары дээш алган социалистиг хүлээлгелерни күүседиптиг.

Бүгү-эвилелдиң социалистиг чарыжымның эгелекчилери — Москваның Владимир Ильич аттыг электромеханиктиг заводтуң, Ленинградтың «Кировский завод», Свердловскинниц—«Уралмаш», Львовтуң—«Электрон» бүдүргелге каттыжышкыннарының коллективтери, даг-руда ушта үүрүнүң мурнакчы бригадалары, Алтай крайның болгаш Ростов областың көдээ ажыл-агый ажылдакчылары база-ла съездиге наиг байыр чедиргеп.

Москваның М. В. Фрунзе аттыг хөвең-савазын фабриказының ажылчыны Социалистиг Күш-ажылдың Маадыры, СЭКП-ниң XXV съездизиниң делегады М. Иванникованың съездиже биижип чорукканы: «Мен чүгле бодумнуң күш-ажылчы чедиишкиннеримниң эвес, харын база бодумнуң өөренирим, аныяк ажылчын Алла Воронцованың чедиишкиннеринің дугайын база съездиге рапорттап тур мен. Ол кылыр ажылдың норма-чижээн 109 хуу күүседип, үүлге бирги сорттуң позун кылып үвдүрүп, 14 станоктуң орнунга 18 аргыр станоктарда ажылдап турар. Оны беш чылдың даалгазын октябрь 7-ге чедир күүседкеш, пландан ажыр 17 муң метр постуг кылып үвдүрериң хүлээнип тур мен».

«Съезд болурунуң бичии-ле мурнуу чагында бистиң огбүлевиске улуг өөрүшкү тавырышкан: меңээ «Маадыр-Иев деп хүндүлүг атты тыыскан деп, Херсон областың «Кызыл партизан» совхозунуң ажылчыны Т. Коваленко биижээн. Чер кырында быжыг тайбыңны тургузар дээш, улуг ажылы дээш Коммунистиг партияга, ТК-ның Чиигине секретары Л. И. Брежневтиң бодунга бүгү иелерниң өмүүжээнидеп мен, бөдүүн тараачын кижи чүректиң ханызындан өөрүп четтиришкинии илередип тур мен»

Партияның, күш-ажылдың, дайынның хоочунары съездиге боттарының кзиг байырын база чедирип турарлар. Аныяк салгакчыларның беш чылдың чаа-чаа күш-ажылчы маадырлыг чоруктарын кылырына белеңнээ ВЛКСМ ТК-ның байырлыг чагаазында айыткан.

Съездиниң адынга рапорттар, байырлыг чагаалар, телеграммалар иээрэ үргүлчүлеп турар.

(СЭТА-ның корр.).

Февраль 24-те Кремльдиң Съездилер ордузунга СЭКП-ниң XXV съездизи ажыттынган. ЧУРУКТА: съездиниң ажыттынып турганының үезинде. (СЭТА. Чуруктуу фототелеграф-биле хүлээп алган).

СЭКП ТӨП КОМИТЕДИНИҢ ОТЧЁДУ БОЛГАШ ИШТИКИ БАЗА ДАШТЫКЫ ПОЛИТИКА ТАЛАЗЫ-БИЛЕ ПАРТИЯНЫҢ ЭЭЛЧЕГЛИГ СОРУЛГАЛАРЫ

1976 чылдың февраль 24-те СЭКП-ниң XXV съездизинге СЭКП ТК-ның Чиңгине секретары эш Л. И. БРЕЖНЕВТИҢ илеткелиниң үланчызы

(Илеткелдиң эгези № 46—47 «Шында»).

Отчёттуг үе дургузунда СЭКП ТК кадрларга хамаарыштыр ыпчаар ажылдан келген. Бодупуң ажыл-чорудулгазын шүгүмчүлекчи ёзу-биле көрүп билбес, массалардан хоорулган, янзы-бүрү мегечи, чашпачы кижилер тывылдыр, коммунистерниң бүзүрелиин оскушган кижи партийни удуртукчу боон шыдавас. (Адыш часкаашкыны). Айтырыгны ыпчаар көөрүп съезд деткиир боор деп болаш турар мен. (Адыш часкаашкыны).

Партия кадрларны белеткээрин болгаш билиин бедидерип улам өзүп турар иеголдерини барымдаалап көрүп, олар боттарының теоретиктиг деңнелин бедидип, билиглерин хаңыладып, эртемниң болгаш техниканың амгы үеде чедиишкиннерин, бүдүрүлгени организастаарын болгаш эргелеп башкарарын шиңгээдип алзын дээш, эргежок чугула бүгү чүүлдерин кылып турар. Отчеттуг үениң дургузунда партияның ооредиглиг черлериниң 40 муң кижиин белеткээн. Партия болгаш советтиң 230 муң ажылдакчылары курстарта билиип бедиткеннер. Ажыл-агый кадрлары, специалистер боттарының мергежилин дизы-бүрү институттарга, факультеттерге, улус ажыл-агыйын эргелеп башкарарының институдунга болгаш билиг бедидериниң курстарынга бедидип турар, оларга чылдың-на миллион ажыг кижи ооренип турар.

Ол бүгү ажылды улам ынай сайзырангайжыдарывыс эргежок чугула боон турар. Партияның удуртукчу кадрларын, ылаңгыя идеология фронтузунда кадрларны белеткээрин чаа, улам бедик деңнеге канчаар кодурериң, мырыңай богүн-даа партияның удуртукчу ажылдарында ажыдан турар эштериң идей-теоретиктиг болгаш ажыл-херекчи деңнелиин доктаамал бедидер чорукту канчаар боттандырарын бодап көөрү чугула боон турар. Партияның төп ооредилге черлериниң ажыл-чорудулгазын улам ыңай экижидер үзүрлүг. Маңаа эрткен үениң дуржулгазын-даа сактып көөр, бедик мергежилдиг кадрларны белеткээриниң чаа, амгы үедеги хевирлериниң дугайында-даа бодаар херек. Код чүве — дуржулгалыг, теория талазы-биле быжыккан эштер-биле партия улам хөй курлавырлыг турарын чедип алыры болур.

Партия кадрларны бедип-биле үнелеп, оларның чогаадыкчы аргаларынга бүзүреп, оларны сагыш човаашкыны-биле остүрүп база кижизидип турар. Бистиң кадрларывыс, човаңуп мурнунга боттарының харыысалгазын медереп билбишаан, моон соңгаар-даа бүгү күштериң, билиглерин болгаш дуржулгазын коммунизмниң херээнге бээр дээрзинге читкиниг турбас. (Үр адыш часкаашкыны).

2. Партияның идей-кижизидилгелиг ажылы

Эштер! Бистиң тургузугпуң күжү массаның медередилиндe. Ынчангаш партия чонну коммунистиг модерелдиг чорукка, оларны коммунизмни тургузарыга белең тура-соруктуг болгаш билиглиг болурунга кижизидерин бодунуң доктаамал сагыш салышкыны кылдыр санап турар. Отчеттуг үениң дургузунда кижилериң идейлиг кижизидилгезинiң айтырыглары, коммунизмниң төлептиг тургузукчузу — чаа кижини хевирлеп кижизидериниң айтырыглары бистиң бүгү ажылывыска улуг черии эзлеп келген.

СЭКП бодунуң бүгү революсчу ажыл-чорудулгазы-биле бир дөмей, коммунистиг кижизидилгениң хөрээн марксизм-ленинчи теорияның быжыг үндезинниинге тургузуп турар. Марксизм-ленинизм — шын стратегияны болгаш тактиканы ажылдап кылырынга кара чаңгыс бүзүредиг үндезин болур. Ол болза биске төөгү талазы-биле перспективаны билип алыр арганы берип, социал-экономиктиг болгаш политиктиг хогжүлдениң угланылыкшынын хөй чылдарда бурунгаар тодарадып алырынга, делегей болуушкынарынга шын уг-шинги тыварынга дузалап турар. Марксизм-ленинизминиң күжү — ооң доктаамал чогаадыкчы хөгжүлдезиндe, Маркс ыпчаар ооредип чораан. Ленин ыпчаар ооредип чораан. Оларның чагыгларынга бистиң партиявыс кезээде шынчы болур! (Адыш часкаашкыны).

Кандыг-даа теорияның ылаштыын үйелээриниң барымдаазы практика болур дээрэи билдингир. Ажылчын аңгының болгаш бүгү ажылчы чоннарның революстуг демисели, коммунистерниң бүгү практиктиг ажыл-чорудулгазы марксизм-ленинизминиң алыс утказын илергейлеп турар теоретиктиг байдалдарның сыныш чогун бүзүредилди-биле көргүскен.

XXIV съездиниң айтыышкыннарынга дүүштүр марксизм-ленинчи теорияның өйү келген айтырыгларын ажылдап кылыр талазы-биле эвээш эвес чүүлдер кылдыгнап. Партийни документтерде чаа шиитилел тургузуушкынуның улуг дуржулгазын түңнеп шиитилеттирген, делегей хогжүлдезиниң эң чаа чорудулгаларынга анализти берген. Философия, экономика, төөгү эртемнеринде, социал болгаш политиктиг айтырыгларны ооренип көөрүнде улуг чедиишкиннер бар.

Чурттуң хогжүлдезиниң амгы үе-чадазында теорияны улам ыңай хогжүдериниг негелде биче-левейн, харын улам улгадып турар. Иниги теоретиктиг-даа, үндезин-даа база практиктиг ужур-дузалыг-даа чүүлдерни үре-түңнелдиг шинчилээриниге чаа-чаа артылар янзы-бүрү эртемнерде. ылаңгыя — бойдус болгаш иниитилел эртемнеринде ажыттынып турар, оларны долу хемчээлинге-биле ажыглаар херек.

Партия болгаш күрүне хамыктың мурнунда, бүдүрүлгени бүгү талалыг хогжүдери-биле болгаш бүдүрүлгени эргелеп башкарары-биле холбашкан айтырыгларны шинчилээриниге ооң ажыктыны боттуу-биле бодидер арганы бээр сүмелерни алырынга соңуургалдыг боон турар.

Бистиң иниитивизинге, ооң бүдүрүлгү күштериниң угланышкынынга холбашкан айтырыгларны шинчилээрин хынаадыры боттуг чугула чүүл боон турар. Чижээ, маңаа сайзырангай социализмниң байдалында күш-ажылдың мөзүзү болгаш утка-шынары, социал структураның оскерлиишкиннери хамаарыжыр. Күш-ажыл талазы-биле хувааланган болбаазырангайжыдары, моральдыг болгаш материалдыг ыдык берииишкиннери дүүштүрери, социалистиг амыдыралчуртталга болгаш бистиң хөй талалыг культуравысты хөгжүдери — бо айтырыгларны сайгарып көөрү янзы-бүрү эртемнериниң төлөөлекчилериниң күжениишкиннерин катыштырарын негеп турар. Бисто күрүне талазы-биле айтырыгны, кижизидилге, идеология ажылының хевирлерин болгаш аргаларын улам ыңай ооренип көөрү эргежок чугула. Ооң-биле холбаштыр хөй-ниитиниң санал-оналын ооренирииче улуг кичээнгейни салыры чугула боон турар.

Совет эртемденнериниң кичээнгейниге соолгу үеде долгандыр турар бойдустуң болгаш чурттуң чонунуң өзүлдезиниң база хувааларының айтырыглары база чидии-биле тургустунуп турар. Бойдусту социалистиг ёзу-биле ажыглаарын экижидери, ажыктыг демографтыг политиканы ажыдап кылыры — бойдус болгаш иниитилел эртемнериниң бүдүн комплекизиниң чугула айтырыы болур.

Делегей хогжүлдезиниң болгаш улустар аразының харылаазаларының, революсчу чорудулганың, ооң янзы-бүрү агымнарының бот-боттарынга салдарының болгаш чаңгыс эвиинең, база демократия дээш демисел-биле харылаазаашыныц, күштериниң бот-боттарының аразында демисел-биле айтырыглары эртем талазы-биле шинчилээрил амгы үениң эң чугула айтырыы—тайбың болгаш дайын дугайында айтырыг-биле ыяап-ла холбап чорудары кончут чугула.

Бистиң иниитилел эртемнистиң мурнунда турар сорулгаларны шиитирлээрде, ону чүгле амыдырал-биле эң сырый холбаштырып турган шиитирлеп болур дээрэи билдингир. Хоозуң теория чогаадыры бистиң бурунгаар шинчээшкинивисти чүгле мооңдактап болур. Чүгле практика-биле холбаа эртемниң ажыктыын бедидип болур. А ол болза бөгүн — кол айтырыгларның бирээзи-дир.

Эртем ажылынга чогаадыкчы байладып тургузарының аажок ужур-дузалыын XXIV съездиге айыткан болгай. Ол сорулга бөгүн-даа дүүштүүү-биле бир дөмей, ол-ла ышкаш чугула боон артып турар. Бодавыже, үзел-бодалдарны чогаадыкчы ёзу-биле дөңнеп көөр чорук бистиң иниги марксизм-ленинчи идейлиг платформага үндезилеттинген турар ужурлуг дээрэи билдингир. Эртемге партийни чоруктуу чайгыдыш чоокка сагаан турары, идей талазы-биле даштыкы удурланыкчыларның барыын оппортунистиг болгаш «чөөн» үзел-бодалдарынга шиитирлиг айтур шавышкыннарны берген турары чугула.

Эштер! XXIV съездиниң соонда ТК-ның элээн каш доктаамдары хүлээп аныпган, оларда идеологтуг ажылдың курлавыгары иниитилеттирип түңнеттингеп, ону экижидериниң кол угланышкыннары тодаргайлаттынган. Чижээ, партияның Ташкент хоорай организациязының ажылының дугайында доктаалда коммунистерниң марксизм-ленинчи ооредилгезиниң айтырыглары көрдүгеп турган. «Белоруссияның партия организациязында идеология кадрларын шилиир болгаш кижизидер талазы-биле ажылдың дугайында», «Журналисти кадрларны белеткээрин болгаш биилиги бодидерин экижидер талазы-биле хемчеглор дугайында» доктаалдарда идеология кадрлары-биле ажылдың бүдүн системазының дугайында айтырыгны калбаа-биле тургускан.

Түңнелинде отчеттуг үедө чер-черде партия организацияларының ол талазы-биле идепкейи дыка оскен. Олар болза идей-кижизидилгелиг ажылдың ойу келген айтырыгларынче улуг кичээнгейни салып турар апаргап, ооң шынарынче ханыдап кирип турар, ону ажыл-агый болгаш культура тургузуушкыну-биле улам сырый холбаштырып турар болу бергеп.

Ниитизи-биле алырга, идей-кижизидилгелиг ажыл талазы-биле бис улам бурунгаарлаан бис. Ынчалза-даа анда оожургаар кандыг-даа үндезин бистe чок.

Бистиң иштики амыдыралывысты ап көрээл. Хүн бүрүүзүде боттуг оскерлиишкиннерни берип турар. Амыдыралче чаа салгалдар кирип турар. Эртемниң болгаш техниканың хөгжүүдезин социал-экономиктиг байдалдарны чаартып турар. Чоннуң медерелиниң болгаш информастаар ажылдың оскези, массаларда бистиң бүгү ажылывыска бедиткен негелделерни салып турар. Ынчаарга бо ажыл-херек талазы-биле четпестер, шиитирлеттинмээн айтырыглар ам-даа бар.

Демегей политиказында таарымчалыг бурунгаарлаашкыннар, чавырганыкшы болза социализмниң идеаларын калбаа-биле пептередириниг таарымчалыг аргаларны тургузып турар. Ынчалза-даа, оске талазында, ийи системаның идей талазы-биле удурланышкак демиселиң улам идепкейлиг, империализминиң пропагандазы — улам кажар болуп бар чыдар.

Ийи үзел-бодалдарның демиселиниге нейтралнам болгаш чөпшээрежиг туруп болбас. Маңаа бедик политиктиг сеземчилел, идепкейлиг, оперативтиг болгаш бүзүредиг пропагандисчи ажыл, идеология талазы-биле ажээнииг үүлгедиишкиннерге чогуур өйүнде ойтур шавышкынны бээри пегеттиңер. (Адыш часкаашкыны).

Ынчангаш амгы үениң байдалы болза партияның идеологтуг ажыл-чорудулгазының мурнунга чаа-чаа сорулгаларны салып турар. Партия организацияларының практиказы биске орукту айтып турар, ону эдербишаан, идеологтуг ажылдың ажыктыын бедидерин чедип ап болур бис. Ол болза кижизидилгениң бүгү хөрээн комплекстиг көөрү, тодаргайларга — ажылчы чоннарның янзы-бүрү белүктериниң оңзагай байдалдарын барымдаалап, идей-политиктиг, күш-ажылчы болгаш ажы-чаң кижизидилгезиниң түдушкак чаңгыс аай болурун хандырары-дыр.

Идейлиг кижизидилгеге политиктиг чырыдыышкын улуг ужур-дузалыг. Бо талазы-биле эвээш эвес ажылды кылган бис. Чижээ, ыңайгы фактыны бодап көрүңөрем. Чүгле партия ооредилгезиниң системазында ам 20 миллион хире кижи, ооң иштинде партия кежигүнү эвес чедиг миллион ажыг кижи өөренип турар. Бистиң өөренирин аныяктарывыс — школчулар болгаш студентилер политиктиг билиглериниң үндезиннерин шиңгээдип ап турарлар. Марксизм-ленинизмни массалыг-биле өөренип турары — амгы үе-чадада иниитилел медерелиниң хөгжүдезиниң эң чугула онза үүлү боон турар.

Ам, партияның кирип турары чаа үе-чадада, коммунистерниң болгаш партия кежигүнү эвестерийн улам-на хөй калбак массаларын партийжи ооредилгеже хамаа тударынче кичээнгейни конкретлайн тургаш, ол ажылдың шинарының дугаймда, ооң теоретиктег деңнелиниң дугайында онза сагышты салыры чугула. Келир үеде — бистиң партия тырыдышкынының бүгү чедиишкиниг кол сорулгазы, партияның XXV съездизиниң шиитирлерин ханыгы-биле ооредиири болур. Ынчангаш хамыктың мурнунда, бис болза, съездиниң материалдарын аныяк коммунистер, база партияның үүлгеделиниге кирериниге бешеткенин турарлар эки шиңгээдип алган турар кылдыр, ажылдың ынчаар тургузар ужурлуг бис. Съездиниң идеяларын коммунист бүгү-

(Уланчыны 2-ги арыда).

Совет Эвилелиниң Коммунистиг партиязының XXV съездизи

Эш Л. И. БРЕЖНЕВТИҢ илеткелиниң уланчызы

(Эгеди 1-ги арында).

вунге, совет кижи бүрүзүнге чедирери — түгэл пропагандистерниң, лекторларның, илетмелчилерниң эвес, харын база бистиң бүтү партижи активинистиң хүндүлүг хүзээлеги болур. Ол ажылга боттарының бүтү билиин, бүзүредириниң бүтү мергежилээ, сагыш-сеткилдиң бүтү күжүн киирер херек. Ол бүтү — съездиниң ниитпирлерин амыдыралга чайгылыш чокка боттандырарының баштайгы негеледеринең бирээзи болур.

Эрткен үениң дургузунда партия организацияларының болза ажылчы чоннарның патриоттуг кижилиидилгезиниң херээнге болгаш ооң-биле чергелештир массаның интернационалчы медерелин быжыглаарынга хөй күжүн бергеннер. Маңаа ССРЭ-ниң тургуступтарының бежен чыл оюн болгаш Ада-чурттуң Улуг дайынынга тиилелгениң үжен чыл оюн бәйрлааны улуг рольду ойнаап.

Бистиң чонувус ол кайгамчык баймралдарны сагыш-сеткилиин бешк кодургүүшкүнүг байдалынга кайы хире демдеглеп эртиргенин бистер шупшувус билир бис, эштер. Бистиң чуртувустуң бүтү ацгыларының болгаш соңнал бодуктериниң, нацияларының болгаш биче-буурай улустарының будулбас чаңгыс эви эртеи чаартык чүс чылда күш-ажылчы тиилелгелерге, Ада-чурттуң Улуг дайынының кайгамчыктыг маадырлыг чоруунга өскен болгаш шыкаан. (Үр адыш часкаашкыннары). Бүтү совет кижилериң ол сырый каттыжылгазы, оларның боттарының улуг Төрээн чуртунга бергинээн, улустарның интернационалчы акы-дуңма чоруу эртеи бәйрлалдарның чылдагааны болган. Оларның улуг дүржулгазын чер болганга бүтү талазыг певтередириие, эртемниң болгаш техниканың челиишкиннерии бүдүрүлгете шиңгээдириие ооң эң-не ажыктыг дүза чедирген турарынче сагыш салыр үжүрлүг бис.

Эштер! Амыдыралга идепкейлиг туруш дег, сөгүлээн сөс-биле ажыл-херектиг карышпазы хүн бүрүнүң норма-чижээ апаар, ниитилел хүзээлгезин медерелдиг коор чорук дег кижини өрү кодүрер чүве чок. Ыпдыг туруштуг ажылдан кыдыры—мөзү-шынар кижилидилгезиниң сорулгазы.

Ынчалзажок бистиң политикавысты болгаш принциптеривисти билир, ынчалза-даа оларны амыдыралга бө-ле сагывас, оларны боттандырар дээш, демисеспес, социалистиг ниити чүрттелгениң норма-чижектериниң үрекчилери-биле эптежип чоруур кижилер ам-даа бар. Сөгүлээн сөс биле ажыл-херектиң кайдыг-даа хевирге дүүшпейн баары ажылагый тургузуушкунунга, ылаңгыя мөзү-шынар кижилидилгезиниг багай салдарны чедирер.

Совет улустуң материалдыг чаагай амыдыралын экижидеринге эвээш эвес чүүлдерни чедип алган бис. Ол сорулганы моон соңгаар-даа чайгылыш чок боттандырар бис. Ынчалзажок кижилериң материалдыг аргаларының озугдели оларның идей-мөзү-шынар болгаш культурлуг деңгелиниң озугдели-биле доктаамал түдүп харылзаалыг болуруң чедип алыры эргежок чүгүлә. Ооң башка меңнең болгаш биче бүржуаз психологиниың чамдык түүлдери биске катаң тургустуның кээп болур. Олуг кичээнгейден дашкаарладып болбас херек.

Бистиң партиязының XXIV съездиниң материалдарынга кылган түңнелдери долузу-биле бадытаттыгаан деп бо хүнде үгэлаал болур бис. Коммунистиг ниитилелдиң тургузарының партийжи ниити херээнге, бүтү улустуң-херээнге улам-на улуг салыпкыныңа киирип турар чогаадыкчы интеллигенциянның ажыл-чорудулгазы эрткен чылдарда улам идепкейжээн.

Отчёттуг үениң дургузунда массалыг информацияның болгаш пропаганданың чечелгериниң ажылының идейлиг деңгээлии белиидер, тавариштыпар болгаш эйлекчи болдурар талазы-биле айтырыглар Төп Комитеттиг ажыл-чорудулгазынга улуг чериң эдээ турган. Ооң түңнелиниг экономиниың, эртемниң болгаш культураның кожуулдээнге, бүтү ниитилел амыдыралынга ооң салдары улам улгатыкан.

Сөөлгү чылдарда совет парлалганың тиражы өскен, чаа үнүтүрүлгелериң сапы көдүлээн. 300 ажыг чаа солуннар, 113 сетиүүлдер тургуступтан. Чагыдылганың түңнели-биле алырга, аңгы үеде бистиг бир от-бүдеге дөрт ажыг солуң, сетиүүл онаажыл турар. Ол улуг көргүүт-дүр. Ынчалзажок чамдык үнүдүлгелерге чоннуң озуң турар негелдези долузу-биле канчыртыпайн турары биллингир. Ынчангаш ылаңгыя саазын будуреринг көдүдиринииг дутайын бодаар уе келген. Ол хээре түгэе ажыл-агыйны айтырыг эвес дээрэн чугаалаан хөрең чок. Солуннарның, сетиүүлсоонун, радионуң болгаш телевиденнеенің материал-техниктиг базазының чаартырын дүргелдирээ чугула.

Партия организацияларны парлалганы хүн бүрү тодаргай удурткан, оларга парлаан түүлдериниң илейлиг деңгелии белиидерин болгаш дээштиг болуруп чедип алыр үүкүтүг. Шидыг бодазжок парлалганың ниитилел үжүр-дүзазыл чедир үлелевес ажылдакчылар бисте ам-даа бар. Болупуң адрезинге хамаарышкан мактадыг сетиил хамаң күзээп алыр, ынчалзажок шүүмүүлелди тооп корбес, оон чогүүр түңнелдерни үндүрбес кижилер бээ бар. Аңыя-бүлэйжы шүүмүүлелди тооп корбес, парлалганың тургускапы чугула айтырыглары болгаш ажылчы чоннарның аңаа бинзээн түүлдерни кайы хамаан чок бодаар кижилерни партия комитеттери эдер үжүрга таваржып турар.

Эштер! Партияның XXIV съездиниң литература болгаш чугаа-дыл чогаалчыларывыстың, журналистерниң, редакторларның, издательстволарның, полиграфия предприятиелериниң ажылчыларының, коммунистиг ниитилелдиң бүгү звеноларының, бүгү партийжилериниң, бүгү совет кижилериниң өөрүшкүлүг ажыл-херээнге чедип алганын, ооң ниитилелдиң политиктиг линиязының, идеологтуг ажыл-чорудулганың бо талазынга улуг ажылды ТК партия органнары дөмейлеп өзүп-биле ынчаар чорудуп-даа турар. Ынчалза-даа чамдык ажылдакчыларның чүвени болгуп ёзуп-биле коор, уран чогаадылганга, хөөнүлерниң хөй янзы, стильниң тус-тус болурунга хамаарыпкан айтырыгларны административаг арга-биле шиитпирлээр чоруктар болган чок-ла таваржы бергилээр, партия шидыг таварилгаларны оюп эртпейн, байдалды эдээ келгеи.

Совет чогаалчылар, чурукчулар, композиторлар, театрның, киноның, телевиденнеенің ажылдакчылары — талантлыг болгаш профессионал мергежилээ чонга, коммунизмниң дөзээнге бараан болуп турар бүгү кижилер хамыкы-биле өөрүп четтирилишкиниг төлөпкилер. (Адыш часкаашкыны). Бистиң чогаадыкчы интеллигенциязыстың аныяк салгалы — амыдыралче улам бүзүредилги-биле кирип турарынга өөрүп турээр бис. Езулуг талантылар таваржыр-ла болгай. Литератураның азы уран чүүлдүң талантылыг чогаалдары — ол хээрге пацпопал байлаавыс. Чечен состер, кассчарыш будуктар, дашпан кылган илередиишкиннер, үиперниң аяпшашкаа амгы үениң кижилерин өөрүп кирип база бистиң салгадывыс, бистиң үөвестиң, ооң тургузукчу ажылүүлелериниң болгаш чаартыгалгаларының дугайында түрөктиг болгаш сагыш-сеткилдиң турасиналын салгакчыларга дамчыдып бериң турар. Бистиң төөгүүске, бистиң амгы болгаш келир үеэнске, бистиң партиялыска болгаш улузуувуска, бистиң улуг Төрээн чуртувуска төлөптиг чаа-чаа чогаалдарны тургузарын культураның ажыладанчыларынга — партаа иежигүннериие болгаш кежигүн эвестерге — кузээдиер. (Үр адыш часкаашкыны).

3. Күрүне болгаш хөй-ниити организацияларынга партийжи удуртулганың чамдык айтырыглары

Эштер! Коммунистиг тургузуушкун талазы-биле бистиң бүгү ажылывыстың чугула утланыышкыны болза совет пиитиколдиң политиктиг системазын бүгү талазыг хогжүдери болур. Чугаа болза социалистиг күрүне тургузуун сайзырангайжыдарының, социалистиг демократияны улам ынай хогжүдериниң, күрүне болгаш ниитилел амыдыралының эрге-хооллу үдезиппнерии бижыглаарының, хөй-ниити организацияларының ажыл-чорудулгазын идепкейжидериниң болгаш ажылчы чоннарның ам-даа бистиң партиязывыска, хөөнүлерниң хөй янзы, стильниң тус-тус болурунга хамаарыпкан айтырыгларны административаг арга-биле шиитпирлээр чоруктар болган чок-ла таваржы бергилээр, партия шидыг таварилгаларны оюп эртпейн, байдалды эдээ келгеи.

Совет чогаалчылар, чурукчулар, композиторлар, театрның, киноның, телевиденнеенің ажылдакчылары — талантлыг болгаш профессионал мергежилээ чонга, коммунизмниң дөзээнге бараан болуп турар бүгү кижилер хамыкы-биле өөрүп четтирилишкиниг төлөпкилер. (Адыш часкаашкыны). Бистиң чогаадыкчы интеллигенциязыстың аныяк салгалы — амыдыралче улам бүзүредилги-биле кирип турарынга өөрүп турээр бис. Езулуг талантылар таваржыр-ла болгай. Литератураның азы уран чүүлдүң талантылыг чогаалдары — ол хээрге пацпопал байлаавыс. Чечен состер, кассчарыш будуктар, дашпан кылган илередиишкиннер, үиперниң аяпшашкаа амгы үениң кижилерин өөрүп кирип база бистиң салгадывыс, бистиң үөвестиң, ооң тургузукчу ажылүүлелериниң болгаш чаартыгалгаларының дугайында түрөктиг болгаш сагыш-сеткилдиң турасиналын салгакчыларга дамчыдып бериң турар. Бистиң төөгүүске, бистиң амгы болгаш келир үеэнске, бистиң партиялыска болгаш улузуувуска, бистиң улуг Төрээн чуртувуска төлөптиг чаа-чаа чогаалдарны тургузарын культураның ажыладанчыларынга — партаа иежигүннериие болгаш кежигүн эвестерге — кузээдиер. (Үр адыш часкаашкыны).

Совет Эвилелиниң Коммунистиг партиязының XXV съездизи

Эш Л. И. БРЕЖНЕВТИҢ илеткелиниң төнчүзү

(Эгеги 1-ги, 2-ги арыннарда).

Елулуг демократия чокка социализмниң болдунмазы ышхаш, демократияның дөктаамал хөгжүлдези чокка социализм болдунмас деп чүвеин бис ам чүгле теориядан эвес, хөй чылдың практиказындан база билир апарган бис. Бистиң социалистиг демократинивысты сайгырангайжыдарын бис хамыктың мурнунда шиитилелдиң бүтү херектерин эргелеп башкарарынга ажылачы чоннарның улам калбак киржилгезин хажык чок хандырары, бистиң күрүневистиң демократтыг үдезиннерин улам шиай хөгжүдери, кижиниң бүтү талазыг чечектелишпкинниг таварымчалыг байдалдарны тургузары оң деп билип турар бис. Партия ынчаар ажылдан келген болгаш ынчаар ажылдаар-даа апаар.

Эштер! Социализм дээрге шапкын хөгжүп турар шиитилеел болгай. Бир-даа хүн чаңгыс черге турбайн, үргүлчү бурунгаар чоруп-орар бис. Ынчангаш бистиң шиитилелдиң политиктиг системазын сайгырангайжыдар дээш кылып чоруткан ажыл хаңы социал утказыг болгаш ужур-дузалыг.

Хөй чүүлдер кылдынган деп база катап чугаалап каайн. Ынчангаш ам кылдынган чүүлдерни түңнээр үе келген. ССРЭ-ниң чаа Конституциязының төлевилелин белеткеп тура, бис ону барымдаалап турар бис. Ук ажыл далаш чокка, мяк магадылал-биле чорун турар, чүге дээрге тургустунуп келир айтырыг бүрүзүн болдумар-ла арга-биле шын шиитирлээр ужурлуг болгаш оон соопда ук төлевилелди бүтү улус чугаалажын көөр апаар. Ынчалза-даа маңаа, бо съездиге, ук ажылга бистиң барымдаалап турөр чамдык кол чүүлдеривистиң дугайын чугаалаксай-дыр мен.

Конституциянның чаа төлевилелиниг социализмниң улуг төлевилелдериниң айтыр бистиң күрүнеевиниң ангылыг мозу-шкызы, ооң политиктиг системазының үндезини болуп турар. Ооң-биле чергелештир шиитилелдиң үндезинде чаа Конституцияның төлевилелиниг коллективтиг ажылдың

ШЫН дөртқү арын ● 1976 ч. февраль 26

Совет Эвилелиниң Коммунистиг партиязының XXV съездизи

Эш Г. Ф. СИЗОВТУҢ илеткелиниң төнчүзү

(Эгези 3-кү арында).

Төп ревизия комиссиязы партийжи органнарның, партийжи албан черлериниң албан бажыңнарының, партийжи ном үндүрер черлериниң полиграфия бүдүрүлгелериниң чурттал-га бажыңнарын тудар талазы-биле СЭКП ТК-ның бадылааны планның күүселдезин болгаш ол тудугга тускайлаан акшаландырышкынны кайы хире шын чарыгдап турарын ТК-ның херектер эргелелиндеп хынап көрген.

ТК-ның Херектер эргелези болгаш чер-черде партия органнары тудуг талазы-биле улуг ажылды кылып турарыч демдеглээр херек.

Чүгле эрткең беш чылда айыттынган сорулгаларга партийжи бюджеттиң чарыгдалы ооң мурнундагы беш чылга деңнээрге колдуунда-ла 50 хуу улгаткан, ол чорук партияның чаа тургустунган райкомнарынга, хооркомнарынга, обкомнарыга албан бажыңнарын тударының чугулазы-биле холбашкан болуп турар.

Соолгу чылдарда тудугнуң улуг программазын күүседип база ооң шынарын бедиткенинiң түңнелинде партия албан черлеринде ажылдаарынга база ажылчы човну хүлээп алырынга улам таарымчалыг байдал тургустунган.

Ооң-биле чергелештир тудугну организастаарында болгаш кылырында ам-даа улуг четпестер бар. Чамдык областарда, крайларда болгаш республикаларда капитал салыышкынпарының доктааттынган планнары күүсеттинмейн, тудугнуң хуусаазы хөлүп эрттир узап турар.

Эштер! Төп ревизия комиссиязы СЭКП-ниң Уставы-биле дүүштүр партия Төп Комитединиң кассазын доктаамал хынап турган. Хыналдаларның түңнелинде касса операцияларын чорударында кандыг-даа хажыдыышкыннар илереваэп.

Партийжи органнарның сан-хөө-ажыл-агый ажыл-чорудулгазын хынаар талазы-биле улуг сорулгалар чер-черде партия организацияларының ревизия комиссияларының мурнунда салдынган. Оларның хөй кезии ол сорулгаларны чедиишкинниг күүседип турар.

Эштер! Ажылчы чоннарның чагаалары-биле ажыл дээрге, партийжи ажыл-чорудулганың эң чугула участокторының бирээзи. СЭКП ТК-га хууда болгаш хөй-ниити-даа хевирлиг хөй муң чагаа кээп турар. Бүгү-ле партийжи болаш күрүне ажылын сайзырадгайжыдарынга дөгүм болур янзы-бүрү саналдарны, күзелдерни, сүмелерни бижээп чагаалар саны улам көвүдеп турар. СЭКП ТК ону ажылчы чоннарның боттарының Коммунистиг партиязынга идегелиниң улгатканының хереглиэн кылдыр, партияның удуртукчу ролюнуң дүрүм ёзугаар улгатканының болгаш сопиалистиг демократияны чайгылыш чокка боттандырып турарының түңнели кылдыр көрүп турар.

Коммунистиг тургузуушкунуң планнарын амыдыралга чайгылыш чокка боттандырып турары дээш, улустуң амыдырал деңнелин көдүрер талазы-биле боттуг хемчеглер дээш үректиң ханызындан өөрүп четтиришкинни дыка хөй чагааларда илередип, партияның ленинчи даштыкы политиказын, бижыг тайбың болгаш улустар аразынга найырал дээш ооң туруштут демиселин нзин-биле чүүлдүгүнүп турар.

Партия организацияларында болгаш ажылчыннар коллективтеринде-даа ажыл-херекчи, таарымчалыг байдал тургустунган, күш-ажылды организастаарынга, материалдыг чаагай чорукту бижиндеринге хамаарышкан кол айтырыглар болгаш өске-даа айтырыглар чогуур үезинде шын шинтиртеттинин турары дээш СЭКП ТК-га өөрүп четтиришкинни дыка хөй чагааларда илередип турар.

Кадрларга принципиалдыг негелдерни салбышаан, оларны хүндүлеп көөрүңүң байдалын партияның тургускаанын ажылчы чоннарның бедин-биле үнелеп турары чагаалар анализинден костүп турар. Чагааларның авторлары бүдүрүлге, албан болгаш организация черлериниң чамдык удуртукчуларының ажылында четпестерни улам-на эптеш чок көрүп турарын илередип турар.

Чурттаар бажың айтырыгларының талазы-биле хөй санныг чагааларның аразында чурттаага шөлүп делгемчидер, чаагайжыды туттушган тускай квартиралар-биле хандырар дугайында чагаалар колдап турар апарган. Ооң-биле кады чурттаага шөлүп хуваар талазы-биле тургустунган корумчурумну үреэр таварылганың үргүлчүлеп турарының болгаш чамдык албан-дужаалдыг кижилериниң бо херек талазы-биле бюрократсыг, дүжүметсиг боон, эрге-дужаалын оскээр ажыглап турарының барымдаалаарының дугайында дыка хөй хомудалдар чамдык улуг-улуг хооралардан ам-даа кээп турар. Дыка хөй санныг билдирииткиннер ажылта хамаарышкан айтырыглар дугайында боон турар.

Төп Комитеттиң Политбюрозу, СЭКП ТК-ның Секретариады ажылчы чоннарның чагааларын үргүлчү сонуургап, оларның талазы-биле аргежок чугула хемчегларни ап турар.

СЭКП-ниң Төп ревизия комиссиязы партия Төп Комитединиң киидистерине, СЭКП ТК-ның солуннарының болгаш журналдарының редакцияларынга ажылчы чоннарның чагаалары-биле ажылдың байдалын үргүлчү хынап келген.

Киидистер бо ажыл талазы-биле эвээш эвес дужулганы чедип алган. Ажылчы чоннарның чагааларында бижиттинген күзелдерни болгаш сүмелерни, чугула документилерниң төлевилелдерни белетээр үеде, ТК-ның киидистери барымдаалап көрүп турар.

СЭКП-ниң XXV съездизинче чорутпан чагааларның учётсанын СЭКП ТК-ның киидистеринде база чогууру-биле эмгелеп кылган, бо съездиге материалдарны белетээрде оларда айыттынган саналдарны болгаш сүмелерни калбаа-биле ажыглаан. Бүдүрүлге, тудуг черлеринге, министерстволарга, ведомстволарга, албан черлеринге, колхозтарга болгаш совхозтарга-даа хамаатыларның чагааларын көрүп, хамаатыларны хүлээп алырын организастаар талазы-биле ажылды бижиндер дугайында ТК-ның киидистери үргүлчү сагыш салып турар. Дыка хөй санныг билдирииткиннерни болгаш хомудалдарны олар ол черлерге чеде бергеш, чугаалажып көрүп турар. Киидистер ажылдакчылары СЭКП ТК-га айтырыг тургускан хамаатыларны боттары хуузунда хүлээп алырынга доктаамал киржип турар. Ынчаарга чагаа бүргүзүнүң азы хомудал бүргүзүнүң эзенинге, чок болза ТК-ның аппаратының ажылдакчылары, чок болза чер-черниң партия организацияларын-даа дамчыштыр тодаргай харыылап берип турар.

Эң-не янзы-бүрү айтырыгларга хамаарышкан ажылчы чоннарның эвээш эвес чагаалары СЭКП-ниң Төп ревизия комиссиязынга база кээп турар. Ол чагааларны кичээнгейлиг өөренип көргеш, ол дугайында чогуур хемчегларни ап турар.

Чагааларны көөр болгаш ажылчы чоннарны хүлээп алырын организастаар талазы-биле чер-черниң партия база совет органнары солуннар редакциялары, ол ышкаш ажылчы чоннарның чагааларын болгаш хомудалдарын чер-черинерге шын сайгарып көөрүп контрольдаар талазы-биле республикаларның, крайларның болгаш областарның партия организацияларының ревизия комиссияларын улуг ажылды чорудуп турар.

Партия организацияларын, совет болгаш ажыл-агый органнары ажылчы чоннарның чагааларын болгаш хомудалдарын-биле ажылды моон соңгаар-даа бижиндер болгаш сайгырангайжыдар, оларны көөрүнүң контролун күштелдирер, ук хереште четпес чүүлдерни узуткаар дээш хемчеглер алыр ужурлуг.

Төп ревизия комиссиязы чер-черниң партия организацияларының ревизия комиссияларынга доктаамал дузаны көргүзүп турар.

Эрткен отчёттуг үеде ышкаш, партиялар аразында харылзаалардың ниити планын ёзугаар аны-дуңма марксизм-ленинизм партияларының ревизия комиссиялары-биле ажылдуржулганын солчуруп чорудуп келген. Бистиң делегацияларывыс Болгарияның, ГДР-ниң, Моолдуң, Польшаның, Чехословакияның аны-дуңма партияларының ревизия комиссияларының ажылдакчылары-биле ужуражылгаларны кылгылаан.

Эштер, улус ажыл-агыйын болгаш бистиң чурттуң ажыкчы чоннарының материалдыг чаагай чоруун улам ыцай кодүрериниң программазы болуур чаа бет чыл планының кол утпаныышкыннарының съезд мурнуңга чугаалажышкыннары партияның шугумун бүтүү совет улустуң бир эң-сеткилдиг ваан-биле деткип турарын көргүскен болгаш партия биле чоннуң доктаамал быжыглыг турар чаңгыс ваан база катап бадыткаан.

Эштер! Ленинчи партияның удуртулгазы-биле, СЭКП-ниң XXV съездизиниң төөгүлүг шиитиргелеринге сорук киргеп бистиң совет улус чаа онгу беш чылдың сорулгаларын чедиишкинниг күүседир дээш боттарының бүтүү күжүн болгаш энергиязын бээр.

Бистиң бүтүү тиилелгелеривистиң сорук кижизиниң болгаш удуртукчу күжү, бистиң үевистиң үгааны, алдары болгаш нүүрү—СЭКП делгерезин!

ВЛКСМ-ниң Тыва область комитеди.

Кызыл хоорай,
1976 чылдың февраль 19.

*

«Тыва даг-дүгү» комбинаттың ажыл-ишчилери Совет Эвилелиниң Коммунистиг партиязының төөгүлүг XXV съездизиниң делегаттарынга үректиң ханызындан пэнг бөлүрны чедирип, ыпак Төрээн чуртувустуң чечектелишкинин дээш коммунистериниң эндүр улуг чыжывын ажылы үре-түңнелдиг болурун күзеп тур.

Совет кижилериниң материалдыг чаагай чоруун, культура деңнелин бедидеринге уланган партиявыстың иштики политиказын, Тайбынның программазын амыдыралга чедишкинниг боттандырып турар Советтер чуртунуң күч-күжүг, ат-алдары озерин, бузулбас социалистиг дем каттыштырылгазының улам быжыглыг хандырып турар ленинчи Төп Комитединиң ооң Политбюрозунуң, эң Леонид Ильич Брежневтиң чорудуп турары даштыкы политиказын комбинаттың ажылчыннары, инженер-техниктиг ажылдакчылары чүүл-биле чүүлдүгүнүп, детиндип туру.

Тоску беш чылдың планның опаалдаларының хуусаа бетинде күүсеттингенин, продукция бүдүрери барык 2 катап улгатканын, күш-ажылдың бүдүрүкчүлүү 62,3 хуу

*

Төрээн Коммунистиг партиявыстың XXV съездизинге Леонид Ильич Брежневтиң илеткелин бистиң совет улус, ынак Төрээн чуртувус дээш улуг чоргаарал сеткил-биле дыңнадым. Бистиң бригадавыстың коллективи партиянын XXV съездизинге уткушкынары дээш партияның улус ажыл-агыйын хөгжүдериниң кол угланышкынnары» деп партияның XXV съездизинге СЭКП ТК-ның төлевилелинде көрдүнген магалыг келир үезиниң планнарынга улам сорук киргеп бистиң Төрээн чуртувустуң чаа-даа өскө хөй ажылдаарывыстың СЭКП-ниң XXV съездизинге бүзүредип тур бис.

Коллективтиң даасканы-биле:

«Тыва даг-дүгү» комбинаттың директору

В. УХОВ.

Комбинатта партком секретары

Д. СВАВИЛЬНЫЙ.

Профсоюзтуң каттышкан комитединиң даргазы

Д. ДУКТЕН-ООЛ.

Комбинатта комсомол комитединиң секретары

Д. ООРЖАК.

*

Төрээн Коммунистиг партиязының XXV съездизинге Леонид Ильич Брежневтиң илеткелин бистиң совет улус, ынак Төрээн чуртувус дээш улуг чоргаарал сеткил-биле дыңнадым. Бистиң бригадавыстың коллективи партиянын XXV съездизинге уткушкынары дээш партияның улус ажыл-агыйын хөгжүдериниң кол угланышкынnары» деп партияның XXV съездизинге СЭКП ТК-ның төлевилелинде көрдүнген магалыг келир үезиниң планнарынга улам сорук киргеп бистиң Төрээн чуртувустуң чаа-даа өскө хөй ажылдаарывыстың СЭКП-ниң XXV съездизинге бүзүредип тур бис.

Коллективтиң даасканы-биле:

«Тыва даг-дүгү» комбинаттың директору

В. УХОВ.

Комбинатта партком секретары

Д. СВАВИЛЬНЫЙ.

Профсоюзтуң каттышкан комитединиң даргазы

Д. ДУКТЕН-ООЛ.

Комбинатта комсомол комитединиң секретары

Д. ООРЖАК.

*

«Тыва даг-дүгү» комбинаттың ажылчыннары, инженер-техниктиг ажылдакчылары, албан-хаакчылары съездиниң шиитиргелерин боттандырары дээш бүгү күжүн харамнанмайн ажылдаарын Төрээн Коммунистиг партиявыстың XXV съездизинге бүзүредип тур бис.

Коллективтиң даасканы-биле:

«Тыва тудуг» трестиң боторуулга-чарылгалыг комплекстиг бригадазының бригадири

С. БОРБАК-ООЛ.

*

бедээнин, даг-дүгүнүң ийи марказынга күрүвенің Шынар демдээн тывысканын партияның съездизинге Тыванық даг-дүкчүлерн сеткил-ханышкын, өөрүшкү-биле плетке тур бис. Госку беш чылда комбинаттың цехтеринге 210 кезек чаа дериглелер тургустунган, 17 технологтуг шугумнар чаартынган. Будүрүлгеге 830 санныг техниктиг чаартыкчы саналдарны шиңгээткенинден 1.176 муң рубльдиң экономиктиг ажыы алдынган.

«1976—1980 чылдарда ССРЭ-ниң улус ажыл-агыйын хөгжүдериниң кол угланышкынары» деп партияның XXV съездизинге СЭКП ТК-ның төлевилелинде көрдүнген бистиң Төрээн чуртувустуң чаа-даа өскө хөй ажылдаарывыстың СЭКП-ниң XXV съездизинге бүзүредип тур бис.

Коллективтиң даасканы-биле:

«Тыва тудуг» трестиң боторуулга-чарылгалыг комплекстиг бригадазының бригадири

С. БОРБАК-ООЛ.

*

хуусаа бетинде күүседири хүлээлгеге көрдүнген:

чыл планынга немей 7000 тонна даг-дүгүн бүдүрер, 850 муң рубльдиң бараанныг продукциязын сайгарар;

планда көрдүнгенинден ажыр күш-ажылдың будүрүкчүлүүн 1,5 хуу бедилер;

продукцияны баштайгы пегелде-биле дужаар, ону шыпарның бирги болгаш дээди категориязы-биле аттестастаарын чорудар.

«Тыва даг-дүгү» комбинаттың ажылчыннары, инженер-техниктиг ажылдакчылары, албан-хаакчылары съездиниң шиитиргелерин боттандырары дээш бүгү күжүн харамнанмайн ажылдаарын Төрээн Коммунистиг партиявыстың XXV съездизинге бүзүредип тур бис.

Коллективтиң даасканы-биле:

«Тыва тудуг» трестиң боторуулга-чарылгалыг комплекстиг бригадазының бригадири

С. БОРБАК-ООЛ.

ПОЛИТИКТИГ БОЛГАШ КҮШ-АЖЫЛЧЫ КӨДҮРЛҮҮШКҮН

МОСКВА, КРЕМЛЬ

СЭКП-ниң XXV съездизинге

Тыва АССР-ниң комсомолчулары, аныяктары СЭКП-ниң XXV съездизиниң делегаттарынга нзин байырны чедирбишаан, аныяк салгакчылар дугайында сагыш салышкыны дээш төрээн Коммунистиг партиязынга чүректиң ханызындан өөрүп четтиргенин илергейлеп тур.

СЭКП-ниң XXV съездизинге ленинчи комсомолдуң рапортунга ат салыр эрге дээш чарыышпышаан, республиканың оолдары болгаш кыстары хүн бүргүзүп бедик шынарлыг шалыпчы күш-ажылды болдурар деп лозунну удуртулга болдурган. Партияның XXV съездизинге аллар кылдыр республиканың комсомолчуларының алган социалистиг хүлээлгелерин чедиишкинниг күүсеттингенин оорушкү-биле айыткап тур бис. Съезд мурнунуң социалистиг чарыжынга республиканың комсомолчулары, аныяктары 165 муң баш апай, хураганны менди комгалап алган. 87050 тонна сигенин, 53.116 тонна силосту белеткээн, субботниктер болгаш воскресниктер үезинде 8000 ажыг макты ажылдап кылган. Комсомолчу камналганың фондузу 800 муң ажыг рубль болган. «Тыва даг-дүгү» комбинаттың ийги эзлчээн, Чаа Шагаан-Арыг хоорайны болгаш республиканың өске-даа чугула объектилерни тударынга 10000 оолдар болгаш кыстар комсомолчу путёвка-биле келген.

Онгу беш чылдың улуг сорулгалары, партияның улуг идегели аныяктарның хөй-ниитичи, политиктиг идепкейинiң чаа көдүрлүүшкүнүн хайыктырган. «1976—1980 чылдарда ССРЭ-ниң улус ажыл-агыйын хөгжүдериниң кол угланышкынары» деп партияның XXV съездизинге СЭКП ТК-ның төлевилелинде көрдүнген бистиң Төрээн чуртувустуң чаа-даа өскө хөй ажылдаарывысты СЭКП-ниң XXV съездизинге бригаланың мурнундан улуг өөрүшкү-биле радүргеп. Ол эгелээшкинни республиканың күш-ажылчы хөй коллективтери деткээн.

Аныяк кижи бүргүзүн марксизм-ленинчи бүзүрелге, төрээн Коммунистиг партиязынга кызыгаар чок бердинген, ниитилел амыдыралының бүгү болуушкуннарын аңгының туружу-биле көөр чорукка кижилерин республиканың комсомолу болдунун кол сорулгазы деп көрүп турар.

СЭКП-ниң XXV съездизинiң хүлээп алыр шиитиргелерин. онгу беш чылдың онаалдаларын күүседир дээш бүгүле түүдерни кыырын сеткил-сагыштың көдүрлүүшкүнүнүт, уттундурбас бо хүннеринде совет Тываның комсомолчулары, бүгү оолдары болгаш кыстары төрээн Коммунистиг партиязынга байырладыы-биле бүзүредип тур.

Бистиң шиитилеливистиң сорук кижизиниң болгаш удуртукчу күжүү, бистиң үевистиң үгааны, алдары болгаш нүүрү—СЭКП делгерезин!

ВЛКСМ-ниң Тыва область комитеди.

Кызыл хоорай,
1976 чылдың февраль 19.

ДАҢГЫРАГЛАП ТУР БИС

Совет Эвилелиниң Коммунистиг партиязының XXV съездизиниң ажыттынганынга тураскаатkан байырлыг митинг Кызылдың даараныла комбинадынга болуп эрткен. Даараныла пегининг № 1 бригадазының кежигүнү, мурнакчы даараныкчы Вера Допгак съездиниң делегаттарынга байыр чедирип, чүве чугаалаан, мынча дээн:

— Онгу беш чылдың планны даалгаларын 3 чыл дургузунда күүседир деп социалистиг хүлээлгезин олар эрестиг күүсеткеш, ол күш-ажылчы тиилелгезинге тураскаатkан байырлыг митингиге чыглып келгеннерни ол.

Шепелде үезинде алдынган баштайгы продукцияны—даг-дүгүн индир баарында стол кырында саваларда делген салган. (Адаанда чурукта).

16 шак. Митингиниң «Тыва даг-дүгү тудуг» эргелелинде партком секретары В. А. Бакулин ажыткаш, съездиге тураскаатkан күш-ажылчы тиилелгенiң чедип алганы-биле холбаштыр комбинаттың бүгү ажыл-ишчилеринге байыр чедирген.

Ажыглалга кирер комплекс тудуунуң начальныгы, «Тыва тудуг» трестиң кол инженери Б. В. Глазков ийги эзлчегниң тудугжуларының, монтажниктеринiң партияның даалгазын күүседир дээш эрестиг ажылдаанының түңнелинде СЭКП-ниң XXV съездизиниң ажыттынарынын бүдүүзүнде ийги эзлчегниң дериглелерни комплекстиг шенээнiнiң түңнелинде баштайгы даг-дүгү алдынганын чугаалаан.

Трибунада—Ленин болгаш «Хүндүлелдиң Демдээ» орденнериниң эзилекчизи, Тыва АССР-ниң алдарлыг тудугжузу К. Х. Давзырык.

Күш-ажылчы улуг байырлал — комбинаттың ийги эзлчээнiң баштайгы даг-дүгүн бергеш-биле тудугжуларга, монтажниктерге байыр чедирбишаан, бо тудугну ажыглалга киргижеге чедир ам-даа кызыман ажылдаарынче эш-өөрүп кыйгырган.

Байырлыг митингиге ССРЭ-ниң Дээди Совединиң депутады А. Седин, комбинат директору В. А. Ухов, «Сибирьтехмонтаж» трестиң эргелекчизи М. А. Эйдин, комсомолчу шалыпчы отрядтың комиссары Б. Балчый-оол, Барыын-Хемчик райкүүскомунуң даргазы С. Т. Ажырбит, СЭКП обкомунуң секретары Г. Н. Долгополов олар чүве чугаалап, күш-ажылчы тиилелге-биле ак-довуракчыларга байыр чедирген.

Митингиниң киржиичилери СЭКП-ниң XXV съездизинге рапортту, комбинаттың ийги эзлчээнiң тудугжуларына, ажыглакчыларынга кыйгырыгны хүлээп алган.

Ийги эзлчегниң тудуу В. И. Ленинниң төрүттүүген хүнү—апрель 22-де ажыглалга кирер.

М. КАЛЧАН.

Шак ышкыт митингилер Кызылдың алты заводунга. АТБ 1-ге, № 48 тудут эргелелинге, республика эмнелезинге, педагогика институдунга, республика типографиязынга болуп эрткээн.

Х-К. МОНГУШ.

ЧУРУКТА: даараныкчы В. Допгактың чүве чугаалап турары. Кызылдың даараныла комбинадынга болган митинг үезинде.

А. ЗАЙЦЕВТИҢ фотозу.

КҮШ-АЖЫЛЧЫ ТИИЛЕЛГЕГЕ ТУРАСКААТКАН

Февраль 24. «Тыва даг-дүгү» комбинаттың ийги эзлчээнiң кол корпузунуң чурнучда шолге, арыннарында өөрүшкү чайнаан ак-довуракчылар чыглып келген. Комбинаттың ийги эзлчээнiң баштайгы даг-дүгүн СЭКП-ниң XXV съездизиниң ажыттынар хүнүнде бээр дээш хүлээлгезин олар эрестиг күүсеткеш, ол күш-ажылчы тиилелгезинге тураскаатkан байырлыг митингиге чыглып келгеннерни ол.

Шепелде үезинде алдынган баштайгы продукцияны—даг-дүгүн индир баарында стол кырында саваларда делген салган. (Адаанда чурукта).

16 шак. Митингиниң «Тыва даг-дүгү тудуг» эргелелинде партком секретары В. А. Бакулин ажыткаш, съездиге тураскаатkан күш-ажылчы тиилелгенiң чедип алганы-биле холбаштыр комбинаттың бүгү ажыл-ишчилеринге байыр чедирген.

Ажыглалга кирер комплекс тудуунуң начальныгы, «Тыва тудуг» трестиң кол инженери Б. В. Глазков ийги эзлчегниң тудугжуларының, монтажниктеринiң партияның даалгазын күүседир дээш эрестиг ажылдаанының түңнелинде СЭКП-ниң XXV съездизиниң ажыттынарынын бүдүүзүнде ийги эзлчегниң дериглелерни комплекстиг шенээнiнiң түңнелинде баштайгы даг-дүгү алдынганын чугаалаан.

Трибунада—Ленин болгаш «Хүндүлелдиң Демдээ» орденнериниң эзилекчизи, Тыва АССР-ниң алдарлыг тудугжузу К. Х. Давзырык.

СЪЕЗДИГЕ БЕЛЕК

«Шамбалыг» совхозтуң ажыл-ишчилери партияның төөгүлүг XXV съездизиниң ажыттынар хүнүнге чедир шалыпчы оң хонукту эрттирген. Күш-ажылчы эзлчегниң ол хүннеринде совхозтуң бүгү ажылчыннары онза кедүрлүүшкүнүнүт ажылдаан. Кызза чогуур дээш планнаттынган бүгү ажылдар ажыр күүсеттингеп.

Ол хепуктуң дургузунда 1494 хой төрээн, олардан 1504 хураган алынган. Семиртилгеде тургускан малдардан 2 тонна 424 кг немелде деңнээ алдынган. Саанчылар он хонукта сүт саарының планын 120 хуу күүсеткеннер. Кыштаглапже мал чеми сеөртүр, мал кажаалары тудар болгаш сеөтээр дээш ооң-даа өске хөй ажылдар кылдынган. Совхоз күрүнеге эът садарының кварталы планын февраль 16-да бүрүн күүсеткен, а сүт садарының чартык чыл планы съезд ажыттынар хүнге чедир 40 хуу чедир күүсеттинге бергеп.

Партком болгаш дирекция черн съезд ажыттынарының бүдүүзүнде ажыл-агыйның бүгү адырларының ажылдакчыларының аразында чарыштыг ажылчыннарның ниити хуралынга түңнеп үндүрген болгаш онза кызымак ажылдаан кижилерни хейнүң мурнунга шаңнап-мактап демдеглээн. Механизаторлардан Эрес-оол Сэт, чолаачылардан Кызыл-оол Кара-Сал, кадарчылардан Дадар Чооду, быжыг ажлакчыларынан Долгунмаа Салчак, сааначылардан Даржап Күжүгет, сакманщиктерден Дутар Куулар, хойжулардан Кызыл-оол Сат болгаш ооң-даа өскелер шалыпчы оң хонуктуң тергиинеринге санаткан.

ТЕЛЕВИДЕНИЕ

ФЕВРАЛЬ 26-ДА

МОСКВАДАН

8.40—Медээлер.
8.50—Киножурнал.
9.00—«Делегейниң улустарының уран чогаадылгазы». Өөнүт.
9.30—«Шыырал школазы». Радиотлуглар классы. «Дисциплиль».
10.00—«Поляр чоогунуң Уралында». Документалдыг өөнүт телефильм.
10.15—«Горнистер, кыйгыга харыылаңар!». Өөнүт.
11.00—«СЭКП-ниң XXV съездизиниң хүн демдеглели». Өөнүт.
11.30—«Эртем ажылдар». Өөнүт.
11.50—СЭКП-ниң XXV съездизинге тураскаатkан спортчу байырлал. Өөнүт.
13.50—Киножурнал.
14.00—СЭКП-ниң XXV съездизинде. Өөнүт.
15.00—«Спортлото» тиражы. Өөнүт.
15.10—Камерлиг музыка концерти.
15.25—«Чечен чогаадарының экранчыдылгазы». «Эки турачылар». Уран-чечен өөнүт фильм.
17.00—«Үе». Информастыг программа. СЭКП-ниң XXV съездизинде.
18.00—СЭКП-ниң XXV съездизинге тураскаатkан спортчу байырлал. Өөнүт.
20.00—«СЭКП-ниң XXV съездизиниң хүн демдеглели».

КЫЗЫЛДАН

20.30—Телемедээлер.
20.40—«Кадыкшыл». Даамчыдылга.
21.10—Телемедээлер.

МОСКВАДАН

21.25—«Чечен чогаадарының экранчыдылгазы». «Эки турачылар». Уран-чечен өөнүт фильм.
23.00—«Үе». Информастыг программа. СЭКП-ниң XXV съездизинде.
24.00—«Эртем ажылдар». Өөнүт.
24.20—01.45—ССРЭ-ниң хоккей чемпионады. ЦСКА—«Спартак». 2-ги, 3-кү үелерн. В. И. Ленин аттыг Төп стадионуң Спорт ордузунган өөнүт дамчыдылга.

Редактор
В. С. ШАРАВИЙ.

КИНО

ФЕВРАЛЬ 26-ДА

«НАЙЫРАЛ»: «Инаовтарның ог-бүдези» 2.30, 11.25, 13.20, 15.15, 17.10, 19.05, 21.00 шактарда.

«ПИОНЕР»: «Сарелева кудумчуузундан келген уруглар» 9.40, 11.15, 15.40, «Таманы» 17.20, «Төрээн чуртунуң солдады» 13.25, 18.55, 21.15 шактарда.

«КАА-ХЕМ»: «Даң бажыңдан кежээки хаяга чедир» 15.00, 16.50, 18.40, 20.30 шактарда.

«ВОСТОК»: «Светофор» дел киноклуб 11.30, «Кудай төлдери» 15.00, «Омак-хөг болгаш эрес-дидим чорук-биле» 16.50, 18.40, 20.30 шактарда.

РЕДАКЦИЯНЫҢ АДРЕЗИ: индекс 667000

Кызыл, Щетинкин-Краеченко кудумчузу бажын № 3 ТЕЛЕФОННАРЫ: Редакторнуң 2-24-63, редакторнуң орлакчыларының 2-35-24, 2-31-75, пропаганда киидизинiң 2-31-75, харымсалгалыг секретарының 2-23-54, партийжи аймыдыра киидизинiң 2-37-13, культура киидизинiң 2-23-54, өөдэ ажыл-агый киидизинiң 2-21-47, үлетпүр киидизинiң 2-22-64, чагаа киидизинiң 2-41-27, информация база совет тургузуу киидистериниң 2-20-60 корректорларының 2-27-41, бухгалтерияның 2-50-22, солун келбейн берганда 2-32-75 телефонче болгаар.

Тираж 16844 ЧАГЫГ № 640.
СОЛУН НЕДЕЛЯДА
6 КАТАП ҮНЕР

Тыва АССР-ниң Министрлер Совуделиниң Ном үндүрер чер, полиграфия болгаш ном садының талазы-биле эргелелиниң типографиязы. (Кызыл, Щетинкин-Краеченко кудумчузу, бажын № 1).

ТС—00273.

СОВЕТ ЭВИЛЕЛИНИҢ КОММУНИСТИГ АРТИЯЗЫНЫҢ XXV СЪЕЗДИЗИ

Бүгү чурттарның пролетарийлери, каттыжыңар!

ШЫН

СЭКП Тыва обкомунуң, Тыва АССР-ниң Дээди Совединиң болгаш Министрлер Чөвүлелиниң органы

№ 49 (10034) | 1976 чылдың февраль 27, пятница | 1925 чылдан үдезаалеттинчеп | Өрта 2 бот

ИНФОРМАСТЫГ ДЫҢНАДЫГ

Совет Эвилелиниң Коммунистиг партиязының ээлчеглиг XXV съездизи февраль 26-да Москвага, Кремльдиң Съездилер ордузунга, бодунуң ажылын уламчылаан.

СЭКП Төп Комитединиң Отчёдун база иштики болгаш даштыкы политиканың талазы-биле партияның ээлчеглиг сорулгаларын, Төп ревизия комиссиязының отчёдун эртенги хуралга чугаалажырынга СЭКП-ниң Краснодар крайкомунуң бирги секретары эш С. Ф. Федунов, Азербайджанның Компартиязының ТК-зының бирги секретары эш Г. А. Алиев, ССРЭ-ниң Эртемнер академиязының президентизи эш А. П. Александров, СЭКП-ниң Свердловск обкомунуң бирги секретары эш Я. П. Рябов олар киришкен.

Венгрияның Социалистиг ажылчын партиязының Төп Комитединиң Бирги секретары эш Янош Кадар, Болгарияның Коммунистиг партиязының Төп Комитединиң Бирги секретары, БУР-нуң Күрүне чөвүлелиниң Даргазы эш Тодр Живков съездиге байыр чедирерге, делегаттар болгаш аалылар диңмиттиг адыш часкаашкыны-биле уткаан.

Оон соонда СЭКП Төп Комитединиң болгаш Төп ревизия комиссиязының отчёт илеткелдеринің талазы-биле СЭКП-нин Алтай крайкомунуң бирги секретары эш А. В. Георгиев, Кировоград областтың Новоукраинск районунуң СЭКП-ниң XX съездизи аттыг колхозунуң трактор бригадазының бригадири А. В. Гиталов, Латвияның Компартиязының ТК-зының бирги секретары эш А. Э. Восс чүве чугаалаан.

Эртенги хуралдың төнчүзүнде Португалияның Коммунистиг партиязының Чингине секретары эш Алваро Куньял съездиге байыр чедирип чүве чугаалаарга, делегаттар болгаш аалчылар диңмиттиг адыш часкаашкыны-биле уткаан.

В. И. ЛЕНИННИҢ МАВЗОЛЕЙИНГЕ ЧЕЧЕК САЛГАН

Февральның 25-те СЭКП ТК-ның Чингине секретары Л. И. Брежнев, СЭКП ТК-ның Политбюро кежигүннери Ю. В. Андропов, А. А. Гречко, В. В. Гришин, А. А. Громыко, А. П. Кириленко, А. Н. Косыгин, Ф. Д. Кулаков, Д. А. Кунаев, К. Т. Мазуров, А. Я. Пельше, Н. В. Подгорный, Д. С. Полянский, М. А. Суслов, В. В. Щербицкий, СЭКП ТК-ның Политбюро кежигүнүзүнге кандидаттар П. Н. Демичев, П. М. Машеров, Б. Н. Пономарев, Ш. Р. Рашидов, Г. В. Романов, М. С. Соломенцев, Д. Ф. Устинов, СЭКП ТК-ның секретарылары В. И. Долгих, И. В. Капитонов, К. Ф. Катушев, эвилелдешкев республикаларның Компартиялар ТК-дарының бирги секретарылары, СЭКП-ниң XXV съездизиниң президиумунуң еске-даа кежигүннери, СЭКП крайкомнарының болгаш обкомнарының бирги секретарылары Совет Эвилелиниң Коммунистиг партиязының үндезилекчизи, делегейниң коммунистиг шимчээшкинниниң баштынчызы, делегейде баштайгы социалистиг күрүнениң тургузуучузу—В. И. Ленинниң Мавзолейинге чечектер аппарып салган.

Кызыл кожаада мынча деп бижээн: «Владимир Ильич Ленинге. СЭКП-ниң XXV съездизиниң делегаттарындан».

(СЭТА).

СЪЕЗДИГЕ ТУРАСКААТКАН СПОРТЧУ БАЙЫРЛАЛ

«Совет спортчулар СЭКП-ниң XXV съездизиниң делегаттарынга» деп. февральның 25-те В. И. Ленин аттыг Төп стадионнуң спорт орду-зунга болган байырлалды мынчар азаан. Тергиининерниң тергиининери — олимпий оюнарының, делегейниң болгаш Европаның чемпионнары, а олмышаш аныяк спортчулар ол кежээ съездиниң кирижиилериниң мурнунга кергүзүттер кылган.

Чалыы назыннының, класс-чараш болгаш күштүг чоруктуң байырлалынга эштер Л. И. Брежнев, А. А. Гречко, А. А. Громыко, А. П. Кириленко, А. Н. Косыгин, Ф. Д. Кулаков, Д. А. Кунаев, К. Т. Мазуров, А. Я. Пельше, Н. В. Подгорный, В. В. Щербицкий, П. Н. Демичев, П. М. Машеров, Ш. Р. Рашидов, Г. В. Романов, М. С. Соломенцев, В. И. Долгих, К. Ф. Катушев олурушкан. Төп ложага олар кээп келирге, чыыланнар диңмиттиг алыш часкаашкыны-биле уткаан.

Делегейниң, Европаның болгаш олимпий оюнларының хөй лакпар чемпиону Ирина Роднина күш-культуравы болгаш спортту хогжүдер дугайында поктаамал сагыш салышкыны дээш партияга болгаш чазакка чүректиң хамаанынан өөрүп четтиришкинниң совет спортчуларының омуразиндеп илергейлээн.

Бөлүк чемпионнар совет спортчуларының СЭКП-ниң XXV съездизиниң рапортун валюын диңмиттиг адыш часкаашкыныңын адаа-биле СЭКП ТК-ның Чингине секретары эш Л. И. Брежневке хүлээдип берген.

Австрияга болуп эртнен Кышкы олимпиадага эң-не хөй —13 адыын, 6 моңгун, 8 хүдер медальларны чаалап алган ССРЭ-ниң олимпийжи шилиин-ниг командазының омуразиндеп ВЛКСМ ТК-ның кежигүнү Владислав Третьяк сөс алгаш, совет олимпийжилер боттарының тиилелгезин төрээн Коммунистиг партиязынга амыдыралын съездиниңге бараалгадыр турар дээп мелегласн.

Көргүзүт чылганнарның арамында ат-сураглыг гимнастар Людмила Турищева, Ольга Корбут болгаш Николай Андрианов, ураң гимнастика талазы-биле делегейниң тулган чемпиону Галина Шугурова, акробатика талазы-биле делегей чемпионнары Татьяна Кравцова болгаш Вячеслав Кузнецов олар турган. Фигуристер — делегейниң, Европаның болгаш олимпий оюнларының кежигүннери Людмила Пахомова биле Александр Горшков. Инсбрукка олимпиаданың мөңгүн шаңналыг алган Владимир Ковалев, 12 харлыг школачы Лена Водорезова оларның коргүзүглериниге чыыланнар диңмиттиг адыш часкаашкыны-биле уткаан.

Залга СЭКП-ниң XXV съездизиниң аалчылары — коммунистер, ажылчын, национал-демократтыг болгаш социалистиг партияларның делегацияларының баштынчылары болгаш кежигүннери база бар турган.

(СЭТА).

Ленинчи угланыышкын-биле — коммунизмче

Коммунистиг тургузуушкунуңуң өндүр улуг программазын амыдырапда бүзүредип боттандырып турар совет улус бүгү-ле улуг чедишкиннерин бистиң партиявыстың ленинчи мерген угаанының ачызында чедип алган. Совет Эвилелиниң Коммунистиг партиязы—совет улустуң шылгаттынган авангарды, оон төөгүлүг тиилелгелериниң сорук кирикчиин болгаш организаторлуг ажыл-херектериниң түңнелдерин, чаа төөгүлүг үеэлдеринде партияның болгаш чоннуң амыдыралының эң чугула айтырыгларын СЭКП-ниң XXV съездизи чугаалажып турар.

СЭКП ТК-ның Чиңгине секретары эш Леонид Ильич Брежневтиң съезд ажыттынар хүн ыглаганы, XXV съезди-ниге Төп Комитеттиң Отчёдун съездиниң делегаттары, сен-аалчылар, бүгү совет кижилер, бүгү делегейде мыллион-мыллион кижилер хаяа сонуургал, сеткил ханыышкын-биле уткаан. Партияның иштики болгаш даштыкы политиказының, сайзырагай социализмниң улуг чаалаа алышкыннарынга, коммунистиг тургузуушкунуңуң сорук кирикчи перспективаларынга бүгү талалыг, эртемге үндезилеттинген марксизм-ленинчи хаяа аянга илеткелде бердинген, партияның теоретиктиг арсеналын байыдып, СЭКП-ниң, бүгү совет улустуң революстуг-чаартыкчы ажыл-чорудулгазының тодаргай программазы болур чаа сорулгалар айтыттынган.

Төрээн Коммунистиг партиязын долгандыр сырый каттышкан совет кижилер бүгү энергиязын, арга-мергежилдерин коммунизм тургузуушкунуңуң улуг херээнге бөөр деп ыяш күзелин илергейлеп турар. Эң Л. И. Брежневтиң чырыткылаачыл, хаяа уткалыг илеткели бүгү улустуң политиктиг болгаш күш-ажылчы кодургүүшкүнүң хай-ыыктырган.

Совет Эвилелиниң Коммунистиг партиязының XXV съездизи февраль 25-те бодунуң ажылын Кремльдиң Съездилер ордузунга үргүлчүлээп.

Эртениниң 10 шак. Даргалакчы—СЭКП ТК-ның Политбюро кежигүнү, СЭКП ТК-ның секретары эш **А. П. Кириленко** СЭКП Төп ревизия комиссиязының отчет илеткелин кылыры-биле ол комиссияның даргазы эш **Г. Ф. Сизовка** сөс берген.

Оон соонда делегаттар СЭКП Төп Комитединиң Отчет илеткелин болгаш СЭКП-ниң Төп ревизия комиссиязының отчёт илеткелин чугаалажып киришкен.

СЭКП-ниң Москва хооркомунуң бирги секретары эш **В. В. Гришинге** сөс берген.

Найысылалды үдегерлиг коммунистиг хоорай болдурар деп, политиктиг болгаш практиктиг аажок улуг ужур-дузалыг сорудганы СЭКП-ниң XXIV съездиниң москвачыларның мурнунга тургускан деп, ол чугаалаан. Москвачылар ол сорулганы идепкейлиг шинтипрээн киришкен. Олар бүдүрүлгелерин болгаш организацияларны бүдүрүлгениң болгаш шинчилелдиниң ажыктыышкынның, техниктиг чөпсогленнишкинниң болгаш технологтыкының, ниитилелдиниң болгаш амыдыралдың байдалдарының талазы-биле үлегер-чижектиг болдурар дээш ажыктыг чоруктуң бөс чылы болдурар деп шинтипраңг сорун киргеп.

Бүгү совет улус, даштыкы-да бистиң миллион-миллион өөнүктеривис СЭКП-ниң XXV съездизиниң алдызынга төөгүлүг ужур-дузалыг болуушкун кыдыр аажок улуг кодургүүшкүн-биле уткаан деп, Украинаның Компартиязының ТК-зының бирги секретары эш **В. В. Щербицкий** чугаалаан.

Эртиккен бөс чылда Украин ССР-ниң экономиктиг хөгжүлдүнүң чугаалаан, республиканың экономиказының чурттуң улус ажыл-агыйының чөөрүш сайзырангайжыдарының, социал болгаш кижизидилиг айтырыгларын шинтипрээрининг аргалары тодаргайлаттынган. Хоорайның партия организациязы, СЭКП-ниң Төп Комитединиң Отчет илеткелин болгаш СЭКП-ниң Төп ревизия комиссиязының отчёт илеткелин чугаалажып киришкен.

СЭКП-ниң Москва хоорком-унуң бирги секретары эш **В. В. Гришинге** сөс берген.

Найысылалды үдегерлиг коммунистиг хоорай болдурар деп, политиктиг болгаш практиктиг аажок улуг ужур-дузалыг сорулганы СЭКП-ниң XXIV съездиниң москвачыларның мурнунга тургускан деп, ол чугаалаан. Москвачылар ол сорулганы идепкейлиг шинтипрээн киришкен. Олар бүдүрүлгелерин болгаш организацияларны бүдүрүлгениң болгаш шинчилелдиниң ажыктыышкынның, техниктиг чөпсогленнишкинниң болгаш технологтыкының, ниитилелдиниң болгаш амыдыралдың байдалдарының талазы-биле үлегер-чижектиг болдурар дээш ажыктыг чоруктуң бөс чылы болдурар деп шинтипраңг сорун киргеп.

Бүгү совет улус, даштыкы-да бистиң миллион-миллион өөнүктеривис СЭКП-ниң XXV съездизиниң алдызынга төөгүлүг ужур-дузалыг болуушкун кыдыр аажок улуг кодургүүшкүн-биле уткаан деп, Украинаның Компартиязының ТК-зының бирги секретары эш **В. В. Щербицкий** чугаалаан.

Эртиккен бөс чылда Украин ССР-ниң экономиктиг хөгжүлдүнүң чугаалаан, республиканың экономиказының чурттуң улус ажыл-агыйының чөөрүш сайзырангайжыдарының, социал болгаш туруштуг темпилер-биле хогжүп келгенин ол онзалап демдеглээн. Оон эртем-бүдүрүлге күүгүзү дыка улгатканын, чоннуң чаагай байдалын улам өөскүртериниң болгаш бистиң улуг Төрээн чуртувустуң күч-үштыдалын быжыглаарының түүрүнде амгы бөс чылды шынарның болга

Совет Эвилелиниң Коммунистиг партиязының XXV съездизи

ЛЕНИНЧИ УГЛАНЫЫШКЫН-БИЛЕ — КОММУНИЗМЧЕ

(Уламчызы. Эдегн 1-ги арында).

партиявыстың ажылынга ынчаар-даа ажок улуг салымшкымны эш Леонид Ильич Брежнев киирип турар. Партия, совет улус Леонид Ильичиин шылтаранган политиктиг болган күрүне ажылдавышкызы, коммунизмниң херээжете кызыгаар чок бердинген бижиг турушту маркисчилер-ленинчи, кайгамчык энергиялыг, кижилерни сыгый каттыштырып, салдынган сорулгаларны күүседиринче оларның нүжениишкиннерин башкарып билир мергежилдиг, салым-чалаанныг организатку кылдыр белиг-биле үнелеп турар.

Чүве чугаалаавышар СЭКП Төп Комитединиң политиктиг шугуму болган практиктиг ажыл-чорудулгазы. Отчёт илеткелде бүгү чүүлдерин болган түңнелдерин бүрүнү-биле чүүдүт деп ноорун саналдаан.

Польшаның Каттышкан ажылчын партиязының ТК-зының Бирги секретары Эдвард Герек база Вьетнамның Ажылчы чоннар партиязының ТК-зының Бирги секретары Ле Зуан съездиге байыр чедиргеп. Оларны съездиниң делегаттары үргүлүлелдиг адыш часкаашкыны-биле уткаан.

• • •

СЭКП-ниң XXV съездизи Кремльде үргүлүлевишаан турар. Совет коммунистериниң 15 миллиондан ажыг кижилиг отрядын-ында барык-да беш муң делегаттар төлөөлеп турар. Олар СЭКП Төп Комитединиң, СЭКП Төп ревизия комиссиязының Отчет илеткелдерин ханы карысалгаавы-биле болгаш соңуургалдыы-биле чугаадажып ноорун турар.

Санал бөрии чүве чугаалазынар СЭКП Төп Комитединиң политиктиг шугумун болгаш практиктиг ажыл-чорудулгазын, эш Л. И. Брежневтиң кылган Отчет илеткелинде бүгү чүүдерин болгаш түңнелдерин бүрүнү-биле чүүдүт деп ноорун саналдаан.

Польшаның Каттышкан ажылчын партиязының ТК-зының Бирги секретары Эдвард Герек база Вьетнамның Ажылчы чоннар партиязының ТК-зының Бирги секретары Ле Зуан съездиге байыр чедиргеп. Оларны съездиниң делегаттары үргүлүлелдиг адыш часкаашкыны-биле уткаан.

• • •

СЭКП-ниң XXV съездизи Кремльде үргүлүлевишаан турар. Совет коммунистериниң 15 миллиондан ажыг кижилиг отрядын-ында барык-да беш муң делегаттар төлөөлеп турар. Олар СЭКП Төп Комитединиң, СЭКП Төп ревизия комиссиязының Отчет илеткелдерин ханы карысалгаавы-биле болгаш соңуургалдыы-биле чугаадажып ноорун турар. Партия организациязының төлөөлекчилери экономиканы, артекин, культураны хөгжүдүринде канчаарда-ла ажок улуг чедиишкиннерин дүгайы чоргаарал-биле чугаалап турар. Тоску беш чылда коммунизмниң материал-техниктиг базазын тургузарынга чаа улуг балым кылдыгаан даарын съездиге демдеглеп турар.

Дашткы партияларның Москвада келген төлөөлекчилериниң чугааларын делегаттар болгаш аалчылар чылымбиле үткүп турар. Оларның байыр чедиргеп чугаалары янзы-бүрү дылдар кырынга чангыланып турар. Ынчаарга оларның майгымның-даа чугаазында—СЭКП-ниң улуг ачы-хавыыаларын хүлээп керегиниң состери. Бистиң партиявыс марксизм-ленинизмниң болгаш пролетарлыг интернационализмниң революстуг тугун бедип ködүүп турар даарын съездиниң делегаттары база ооң ажылчылары демдеглеп турар.

Февральдың 25-те кежээки хуралга бир дугаарында Үзбекистаннын Компартиязының бирги секретары эш Ш. Р. Рашидов чүве чугаалаан. Тоску беш чылдың дүргүзүнде бистиң республикавыс үлетпүрүнүң хевири чаартынган, ооң тургузуу сайгырангайжаан, экономиктиг күчүзү ослер. Дыка хөй бүдүрүлгелерни чаарты кылган деп, ол чугаалаан. Амгы үениң чаа чүс ажыг үлетпүр объектилерни ажыглалда киирген. Үзбекистаның Коммунистиг партиязы мурнунгу мышкаш, хөвең ажылын көдүрериниче код кичээнгейни салып келген. Тоску беш чылдың төвүүзүнде хөвең бүдүрериң беш миллион тонна чедирериң партияның XXIV съездизинге бөлек ийдирден аазап бис. Хөвеңчилер бөттарының сөзүү алдарыын-биле хынаан. Сөөлгү ийи чылда республика беш миллион тонна хемчээлди ажырган. Ынчаш-биле беш чыл дургузунда чурт 24,5 миллион тонна «ак алдынны» алган, ол болза партияның XXIV съездизиниң Директивалыында баш удур көргениниден 2,3 миллион тонна хөй.

Бо чылын 5 миллион 300 муң тонна хөвеңни бэзр, а ооңу беш чылдың төвүүзүнде ону будуреринп 6 миллион тонна чедирер деп шинтирлиг Үзбекистаннын Компартиязының XIX съездизинге түлээп алган деп, оратор дамчаткан.

Түңнелинде эш Ш. Р. Рашидов мынчаар чугаалаан: бистө партияда болгаш чуртта бот-бодунга бүдүрежирииин байдалы, бот-бодун хүндүлекширииң болгаш детки-жериниң байдалы, бот-бодуңга негелделиг болдурүнүң, эш дүгаулуг база ленинчи партийжи принципиалдыг болдурүнүң байдалы тургустунган болгаш чаңчыл апарган. Ол магалыг, чогумчадыг политиктиг байдал бүгү-ле үнэ партия организациязының тарап неторээн болгаш СЭКП-ниң XXV съездизиниң ажылында тодаргай илереп турар. Бо бүгү болза СЭКП ТК-ниң, ооң Политбюрозунуң болгаш Леонид Ильич Брежневтиң бодунуң кайгамчык улуг ачы-хавыыазы-дыр.

Индирде—Грузиянын Компартия ТК-зының бирги секретары эш Э. А. Шеварднадзе.

Ленинчи партияның XXV съездизинге Грузиянын коммунистери бистиң партиявыстың Төп Комитединиң орза оорун четтиришкинниң медерелиң-биле келген деп, оратор демдеглээн. Республикада ниитилел-политиктиг болган сопиал-экономиктиг ыдыыралды хынына-биле апаратаарынга үнделиглээн. СЭКП ТК бистиң республикага төөгүлүг болуп турар — «Грузиянын Компартиязының Тбилиси хоорюмуунуң СЭКП-ниң XXIV съездизиниң шинтирлерин күүседир талазы-биле организакчы болгаш позитиктиг ажылының дүгайында доктаалды хүлээп алган деп ангыда, СЭКП ТК болгаш ССРЭ-ниң Министрлер Чөвүлели «Грузин ССР-ниң улус ажылагыйын улам шиай хөгжүлер талазы-биле хемчеглер дугайында» доктаалды хүлээп алган.

Ооң шиай эш Э. А. Шеварднадзе эргеен беш чыл республиканың экономиканың хогжудезиниң дугайын рургаалаан. Грузиянын коммунистери партияның XXV съездизин толептин-биле уткаан. Беш чыл планы күүсеттиптер.

Ол тиилелге чүгле бистиң республиканың, бистиң сүзүүвүстүң тиилелгени эвес-тир. Беш чыл планын күүседир дээш демисселге бистиң хүн бүрде-зин тургааның улуг ажы-дүкүмда дүзелемчилиг ишкинг ооруп четтиришкинниң сестерии съездиде делегаттарга, республикаларның болгаш областтарның төлөөлекчилериниге чугаалаарын Грузиянын ажылчы чоннары мендеп дилээн чүве.

Сөөлгү чылдарда хой-ниитиниң сангал-оналын барымдаалаш, коммунистер район, область, республика звеноозунуң чамдык удуртукчуларын солуур ужурга таварышкан. Оны кылырының үндезин-барымдаазы бар турган. Ол хемчегдерниң соолуунде ыдыыралын бүгү-ле кавыларынга чогумчалыг чаартылгалар эгелээн.

Ленинниң улуг партиязынга хамаарыкшы турарын медерел биларинин чоргаарал-ның, ооң шиитки болгаш даштыны политиказының шыпшынга ханы бүзүрелди СЭКП-ниң XXV съездизи чурттуң коммунистеринге болдуруп турар деп, Ивановоның К. И. Фролов аттыг меланж комбинатының аргыкчызы эш А. Ф. Ерофеева чугаалаан.

Иваповоның меланж комбинады башкайы беш чыл ажылында тургустунган. Ынчалзаок ол алдаржаан будуруге киришкээр аамаан чок, кырын-даа чыл бүргүзүнде уламна сайгырангайжыл турар. Калбак чаартылганы, техниктиг дешшигеже утланышкынының ачызында, ооң коллективиң беш чылдың төнүүзүнге планнаттынган будуруушкүнүнүң болгаш күш-ажылдың будуруучулуунуң деңгелинге 1976 чылдың сентябрьда-ла четкен.

Будуруленп хогжүдерин дургедиринииң хемчегерни мурнакчы ажылчып тодаргайы-биле чугаалаан. Ажыктыг чорукту болгаш ажылдың шынарын бедидериниң ооңу беш чылда төлевилеттингенин чедип алырының кол нурааимдары — пөс-таавы будурүлгелерни болбаазын машиналар болгаш механизмнер-биле, автоматизациянын дерекселдерибиле дерииргп, оларга бодик шынарлыг будуктарны бөөри болдур. Ооңу беш чылда ботгарының мурнунда туруп турар кол сорулгаларның бирээзи—бедик шынарлыг, биинг. каас-чараш пөстерни совет кижилерге хөйүү бөөрии пөс-таавычыларның күүседирин хал-лодрар кылдыр шак ынчаар ажылдарынче аразында харылзаалыг будурүлгелерни арттыкчы киирыгган.

Эш А. Ф. Ерофеева чугаазының хой кезиин социалистиг практикаларынга ажыл-ишчи херээжениериниң ролюнга тураскаткан. Советтер чуртунуң херээжениериниң дугайында партиявыс, Совет чазактың институмаан сагыш салымшкынының дугайын ол ханы ооруп четтиришкинниң медереди-биле чугаалаан.

Кубалың Коммунистиг партиязының ТК-зының Бирги секретары, Куба Республиканың Революстуг чазаанның Премьер-министри эш Ф. Кастро. Германияның Социалистиг чаңгыс аай партиязының ТК-зының Бирги секретары эш Э. Хонеккер, Чехословакияның Коммунистиг партиязының ТК-зының Чиигине секретары, ЧССР-ниң Президентиин эш Г. Гусак олар съездиге байыр чедиргп, чүве чугаалаарга, чылыг, үргүлүлелдиг адыш часкаашкыннары-биле уткуп турган.

СЭКП-ниң XXV съездизи дүүн бодунуң ажылын уламчылаан.

«Тыва кодэ тудуг» трестиң Кызылдың дээрбе комбинадының үшкү эзлчээн тударынга шылгараан тудугмуларны, эптөкчилерни болгаш ажыгларынчыларны Тыва АССР-ниң Дээди Советиниң Президиумунуң Хүндүлел бижии-биле шаңнаар дугайында

ТЫВА АССР-НИҢ ДЭЭДИ СОВЕДИНИҢ ПРЕЗИДИУМУНУҢ ЧАРЛЫГЫ

Тудуг талазы-биле ачы-хавыыазы дээш Тыва АССР-ниң алдарлыг тудугчузу хүндүлүг атты тыпсыры болза:

Анна Евсеевна Вожениикова—«Тыва кодэ тудуг» трестиң 62-ги КМК-зының маляры.

Павел Николаевич Струков—«Тыва кодэ тудуг» трестиң 62-ги КМК-зының слесарь-электриги.

Тыва АССР-ниң Дээди Советиниң Президиумунуң Даргазы Б. ДОЛЧАҢМАА.

Тыва АССР-ниң Дээди Советиниң Президиумунуң Секретары С. КРАСНЫЙ.

Кызыл хоорай. 1976 чылдың февраль 23.

Тыва АССР-ниң школаларының алдарлыг башкызы хүндүлүг атты улус ооредилгезиниң ажылдакчыларынга тыпсыр дугайында

ТЫВА АССР-НИҢ ДЭЭДИ СОВЕДИНИҢ ПРЕЗИДИУМУНУҢ ЧАРЛЫГ

Улус ооредилгезиниң талазы-биле ачы-хавыыазы дээш Тыва АССР-ниң школаларының алдарлыг башкызы хүндүлүг атты тыпсыры болза:

Николай Александрович Барахтаев — Чөөн-Хемчик районуң Чадаанының № 2 ортумак школазының директору.

Александра Михайловна Вдовкина—Кызылдың № 2 школазының орус дыл болгаш литература башкызы.

Бичө-оол Дажиевич Допшун—Тес-Хем районуң Берт-Даг ортумак школазының төрээн дыл болгаш литература башкызы.

Буян-Зоя Лоңсановна Иргит—кооперативниң будуруглехниктиг училищезиниң ооредилге кылдывының эргелекчизи.

Кара-кыс Еваковна Кыргыс—Улуг-Хем районуң Хайыракан сес чыл школазының төрээн дыл болгаш литература башкызы.

Фарид Мухамедвалеевич Мухаметгореев—Кызылдың школа-интернадының директору.

Нина Петровна Серебрянникова—Тыва кодэ ажыл-агый техникумунуң орус дыл болгаш литература башкызы.

Галина Мартемьяновна Фирсова—уран чүүл училищезиниң орус дыл болгаш литература башкызы.

Кирилл Филимонович Шишигин—Кызылдың № 1 КПТУ-нуң директору.

Тыва АССР-ниң Дээди Советиниң Президиумунуң Даргазы Б. ДОЛЧАҢМАА.

Тыва АССР-ниң Дээди Советиниң Президиумунуң Секретары С. КРАСНЫЙ.

Кызыл хоорай, 1976 чылдың февраль 10.

Кызыл хоорайның чылыг дамчыдар тудуунуң мурнакчыларын Тыва АССР-ниң Дээди Советиниң Президиумунуң Хүндүлел бижии-биле шаңнаар дугайында

ТЫВА АССР-НИҢ ДЭЭДИ СОВЕДИНИҢ ПРЕЗИДИУМУНУҢ ЧАРЛЫГ

Кызыл хоорайның чылыг дамчыдар тудуунга идепкейлиг киришкени дээш Тыва АССР-ниң Дээди Советиниң Президиумунуң Хүндүлел бижии-биле шаңнаары болза:

Иван Николаевич Вендерлых—«Тыва септелге тудуг» трестиң Кызыл хоорайда СТЭ-зиниң мастери.

Леонид Кузьмич Кашавцев—«Востоксантехмонтажтың» КМК-зының начальныгы.

Николай Александрович Лауке—«Востоксантехмонтажтың» КМК-зының слесарь-сантехниги.

Федор Тихонович Печорин—«Тыва септелге тудуг» трестиң Кызылда СТЭ-зиниң комплекстиг бригадазының бригадири.

Аркадий Прокопьевич Поручник—«Сибирьтехмонтаж» трестиң монтаж участогунуң начальныгы.

Яков Федорович Томмов—«Тыва тудуг» трестиң «Кызыл тудуг» ТЭ-зиниң бызаңчызы.

Яков Шакмакович Хертек — ТДЛТЭШИ-ниң партия организациязының секретары, улуг артем ажылдакчызы.

Тыва АССР-ниң Дээди Советиниң Президиумунуң Даргазы Б. ДОЛЧАҢМАА.

Тыва АССР-ниң Дээди Советиниң Президиумунуң Секретары С. КРАСНЫЙ.

Кызыл хоорай, 1976 чылдың февраль 18.

Республикавыстың болук башкыларын Тыва АССР-ниң Дээди Советиниң Президиумунуң Хүндүлел бижии-биле шаңнаар дугайында

ТЫВА АССР-НИҢ ДЭЭДИ СОВЕДИНИҢ ПРЕЗИДИУМУНУҢ ЧАРЛЫГ

Тоску беш чылдың үезинде сургуул болгаш студент аныяктарны кижиндер болгаш ооредир төлээзи-биле үреткиндедиг ажылдаанны дээш Тыва АССР-ниң Дээди Советиниң Президиумунуң Хүндүлел бижии-биле шаңнаары болза:

Салчак Норбуевна Аракчаа — Барыын-Хемчик районуң Кызыл-Мажалык ортумак школазының классаан дашкаар чыл талазы-биле организакчызы.

Наталья Яковлевна Болханцева—Тыва кодэ ажыл-агый техникумунуң даштыкы дыл башкызы.

Любовь Түлүшевна Дамба-Хуурак—Эрзин ортумак школазының эге класстар башкызы.

Федор Семенович Делегодин—автоорук техникумунуң геодезия башкызы.

Виктор Владимирович Клюев—кооперативниң училищезиниң ажыл-чем бараанчаларының товароведение башкызы.

Варвара Делгер-ооловна Лопсан-Серен—Өвүр районуң Хандагайты ортумак школазының төрээн дыл башкызы.

Кызыл-оол Базырович Монгуш—Кызыл районуң Кара-Хаак ортумак школазының директорунуң ораалакчызы.

Прасковья Филипповна Паршукова — Тыва АССР-ниң чырыдыышкын министриниң ораалакчызы.

Серот Седевович Салчак—Кызылдың пединституттуңуң математика кафедразының эргелекчизи.

Светлана Чимитовна Хомушку—Тандың районуң Сосновка ортумак школазының орус дыл башкызы.

Елена Андреевна Филиппова—Кызыл хоорайның уругларбажыңының директору.

Тыва АССР-ниң Дээди Советиниң Президиумунуң Даргазы Б. ДОЛЧАҢМАА.

Тыва АССР-ниң Дээди Советиниң Президиумунуң Секретары С. КРАСНЫЙ.

Кызыл хоорай, 1976 чылдың февраль 10.

Кызылдың дээрбе комбинадының үшкү эзлчээн тударынга шылгараан тудугмуларны, эптөкчилерни болгаш ажыгларынчыларны Тыва АССР-ниң Дээди Советиниң Президиумунуң Хүндүлел бижии-биле шаңнаар дугайында

ТЫВА АССР-НИҢ ДЭЭДИ СОВЕДИНИҢ ПРЕЗИДИУМУНУҢ ЧАРЛЫГ

Тудугга хой чылда үре-түпелдиг ажылдаанны база тоску беш чылдың социалистиг чарыкшыда бедик көргүзүглерни дээш Тыва АССР-ниң Дээди Советиниң Президиумунуң Хүндүлел бижии-биле шаңнаары болза:

Александр Александрович Есепчук—«Тыва кодэ тудуг» трестиң 62-ги КМК-зының комплекстиг бригадазының бригадири.

Дмитрий Сергеевич Казанцев — «Красноярскцелликмонтаж» трестиң 624-ку ТКМК-зының газоэлектросварщиги.

Николай Тимофеевич Лукин—«Тыва кодэ тудуг» трестиң механизация эргелединиң экскаватор машинизи.

Дмитрий Минеевич Пургин — «Спецлеватормельмонтаж» трестиң Красноярскиде 1199-ку ТКМК-зының жестянщиги.

Василий Павлович Фадеев—«Тыва кодэ тудуг» трестиң 62-ги КМК-зының бетонщиги-бетонщига.

Геннадий Прокопьевич Чередов—«Спецлеватормельмонтаж» трестиң Красноярскиде 1199-ку ТКМК-зының прорабы.

Тыва АССР-ниң Дээди Советиниң Президиумунуң Даргазы Б. ДОЛЧАҢМАА.

Тыва АССР-ниң Дээди Советиниң Президиумунуң Секретары С. КРАСНЫЙ.

Кызыл хоорай, 1976 чылдың февраль 23.

Партияның сөзү сорук киирип тур

АЖЫЛЧЫННАР ШАЛЫПЧЫ ЭЭЛЧЕГДЕ

АВТОСЕПТЕЛГЕ ЗАВОДУНУҢ кол корпузунга кирип келириивиске, ында станоктарның, механизмнерниң даажы ам-даа соксавзан, корпустуң аргары шала көгүлдүр туманналчак болза-даа, серииниимоор болду.

Ажыл шагы төнген. Ынтынмаан чоорту эвээжеп, арыншырайы сергек, өөрүшкүлүг, аразында чугаалашкан белүкбөлүк ажылчыннар ооң-моон чыглып эгелээн.

Бо ажылчын коллективтиң СЭКП-ниң XXV съездизиниң ажыттынганынга тураскаатказын байырлыг митингиге келгеки ол.

Советтер чуртунда улуг болуушкун — СЭКП-ниң XXV съездизи бо хүннерде ажылдап турар. Төрөөн партиязының XXV съездизиниң күш-ажылчы ажыл-агыдан скульптура болуу масса-ларның революстуг тура-соруун коргүзүп турар.

Германияның Социалистиг чаңгыс аай партиязының Төп Комитединиң съездиге белекке берген скульптуразы немец ажылчы чоннарны фашистиг дүрлээдэн хостаан совет улусуун маадырлыг чоруунга тураскаатыптаан. Чехословакияның ураа-шевер мастерлериниң белекээни саваның граньнарында аас хүн боду чайнап турган кылдыы салгындырар. Ол — Чехословакияның Коммунистиг партиязының Төп Комитединиң съездиге белээ — хүлердең кылбелектерниг үткүүр дээш, Бырыңдың автосептелге заводунуң коллективи социалистиг чарыкка бедик көдүрүүшкүнүнүт киржин келген. Заводтуң коллективи съездиниң ажыттынар хүнүнге үнүштүр баразының продукция сайгарарының болгаш күш-ажылдың бүдүрүкчулуунуң талазы-биле ийи айның планын күүсединнкен.

Митингиин партия эге организациязының секретары Е. Балабанова ажыткан, партияның Кызыл хоорай комитединиң секретары Б. Свинцовка сөс берди. Кызыл хоорайның бүгү коммунистери, ажылчы чонну партияның съездизиниң күш-ажылчы бедик көдүрүүшкүнүт үткүп, төрөөн Коммунистиг партиянын, Совет чазаптың чорулуп турары ишти-ги болгаш даштыны политиказының долуу-биле детпин турарын илеткелчи демдеглээн. 1975 чылда улус ажыл-агыдының планын хүүсаадан эрте күүседири болгаш тоску беш чылдың чедимшкинниг дөөзары дээш Бүгү-россиянын социалистиг чарыжының түңнелинде Кызыл хоорай РСФСР-ниң Министрлер Чөвүлелиниң база ВЦСПС-тиң шилчнир Кызыл тугу-биле шаңнаткан. Ол чедимшкиннерде автосептелге заводунуң коллективиниң киирген улут-хүүзу эвээш эвес. Заводтуң коллективи тоску беш чылдың планын хүүсаа бетинде күүсеткен болгаш дөөзукчу чылдың дөрткү кварталында хоорайның үлетпүр бүдүрүлгелериниң аразында социалистиг чарыштың үнелекчизи болган.

Бүдүрүлгенин хоочуну коммунист С. Борисов сөс алган.

— Коммунистиг партиявыстың съездизи — политиктиг улуг болуушкун. XXV съездиниң ажылынын чоруп турарын кичээнгей, чоргаарал-биле дыңнап тур бис. Эш Леонид Ильич Брежневтиң илеткелин ноччуп, танывларга кижиниң сеткил-сагыжы чайгаар-ла чоргаарал-биле долуп келир-дир. Бүгү-ле үүнии чонга, чоннуң чаагай чорууруна бараалгаткан Коммунистиг партиянын чорудуп турары иштики даштыкы политиказын магадап, ооруп четтирдим—деп, ол чугаалаан, СЭКП-ниң XXV съездизиниң шинтирлерин амыдыралга боттандырар дээш кызыл ажылдаарын хүлээнген.

Константин Кукаринге база МАР-ның шевер чазаныкчылары күүсеткен.

Тиилелгени, хамаарышпас чорукту, тайбың күш-ажылды коргускен символиктиг скульптураны СЭКП-ниң XXV съездизинге Вьетнамның Ажылчы чоннар партиязының Төп Комители белекке берген. Кижиниң—чыртыктыг келир үе дээш демиселчиниң — хүлерден кылган дүрүү-хевири—ленинчи партияның съездизинге Вьетнамның Коммунистер Эвилелиниң Төп Комитединиң белээ.

Белектерниң аразында — Хосе Мартинин 1892 чылда бижээн, конституциянын болгаш Кубаның революстуг партиязының уставының баштайгы эге телевилели. Ону СЭКП-ниң XXV съездизинге Кубаның Коммунистиг партиязының Төп Комители белекке берген.

Делегтерге—Лаостуң Улусчуревопюстуг партиязының вымпели. Советтер чуртунуң коммунистеге чедимшкинниг ажылды чурттан ады-сураа алгаан коммунистиг күш-ажылдың бригадазының мурнакчызы аныяк коммунист Владимир Хунай-оол автобустар септээр участогунуң коллективи социалистиг хүлээлгезин XXV съездиниң ажыттынарының будүүзүүдө, февраль 23-те, күүсединнкенин митингиге чугаалаан. Январь, февраль айларда иштики курлаварларны чеп ажыглап турдаш, ийи айның планын хүүсаадан эрте күүсединнкенин ол чугаалаан, заводтуң коллективиниң септелгенин шынарын экижидиринче, будүрүлгенин иштики курлавырларын чеп ажыглаарынче кыйгырган.

Шүткүлге участогунуң ажылчыны Анатолий Смородников чүве чугаалаан, ленинчи партиявыстың ондур улуг ректин ханызындан күзээнин вымпелдиң кызыл пөзүнде алтын-биле бижип каан.

СЭКП-ниң XXV съездизинге тураскаал белектер—пролетарлыг интернационализмниң тугун бедик тудуп, делегейниң социалистиг системазын быжыглаары-биле бүгү-ле чүүлдерни кылып турар Совет Эвилелиниң Коммунистиг партиязынга экижидиннкенин илеткелчи.

(СЭТА).

АЛАК-ДААНДА САКМАНЧЫ КЫС

Кышны хүн Алак-Дааның сиртинге хевар чыгаан. Сеок чывар сырыннаалып эгелээн. Аалдың артыы талазында комагардан тавланчыг ыры ындынналып, чоорту-ла чөөнүшулап, уламы тода бөвүп кел чор.

— Бистиң уруувус Бөпуйдур ийин. Ачазы бөгүн суур киргеп, ооң ормунга хөй кадарып чораан кижи чүве, чоруп олурары ол-дур— деп, уялгады берген херээжен кижи бисие тайылбырлады.— Чылдың-на сакманщиктээр, бистиң улуг дузалаачывыс болган кижи-дир ийин.

«Тес-Хем» совхозтуң У-Шынаа саябырында хөөчүн малчын Билчеймаа Кечил-оолдуң коданында төрүүр 400 ашыг хөй бар, 8 дугаар ооладап турар улуг хөй.

Мал малдаандан бээр 20 чыл чыгаан. салбырда эки көргүзүглериг хөйнуларның бирээзи. Аалдың кодаиы-биле, чаа төрүттүнгеи хураганнарның кажаа-хораазы-биле, сигеи-ширбиинии-биле танывып турувуста, кызыл додаряг төнмуг, инчеен чүктеп алган, карааның кирбиктери, аржыылы, мөңгүннелдир хыраалай берген аныяк кыс кел чор. Мендилежип, таныштывыс.

— Кадарчының ачызы чүл?

— Бөгүн чүгле 2 хураганныг болдум.

Шынап-ва, инчееги дөгдеңейиндир шимчеп тур. У-Шынаа салбырның чылдың-на улуг чедимшкиннерлиг ажылдап турар комсомолчу сакманщиги Бөпуймаа Билчеймаа ол болду. Чугаамыр, хогдүт ныс. Бодунуң ажылының харыысалгалыын. хүн дулуг болгаш ажыктыын эки билир.

Бөпуймаа 1971 чылда Берт-Даг ортумак школазын эки дооскаш, мал ажылынга мергежээн хөөчүн ада-мезиниң сөөн салган, «Аныяктар — мал ажылынче!» деп комсомолдуң кыйгырыынга харыы кыидыр хөйнуу болур деп шиитпирлеп алган. Баштайгы чылында улуг бергелер турганын ол утпайн чоруур. Аныяк ныс ада-мезиниң чымыштыг ижин кара чажындан-на коруп өскен. Оларның маган-даа ундаравас, дадай дивес бымыт тураскоруктуу, ажылды кылып билириниң үлегер-чижээ Бөпуймаага күш-ажылчы дадыгыышкынының, ажыл-ишчи болурунуң, чараш аажы-чаңның өзулуг школазы болган.

1972—1974 чылдарда аныяк ныс чылдың-на 130—140 хураганны онча-менди, семис-шыырак кылдыр доруктургаш, совхозунга дүшаап бергеи. Районда болгаш республикада мурнакчы сакманщиктерниң дуржулгазын радиодан, солуи, журналдардан таныжып, оларның чедимшкиннеринге деңнежир сорулганы ол салып алган. Берт-Даг саябырында мурнакчы сакманщик комсомолчу Мария Карманың дуржулгазын ол сонуургап турар.

Комсомолчу эки Мария Карманы Бөпуймаа социалистиг чарышка кыйгыргаш, 150 хураганны чидириг чок остуруп доруптурбушаан, ада-мезинге дузалаачы хөйнуу болур ажылын чедимшкиннииг уламчылаар дээп шиитпирлээн.

ЧУРУКТА: сакманщин Е. БИЛЧЕЙМАА.

сөзү болгаш фотозу К. ШУРУҢ-КАРАНЫҢ

МОСКВА, КРЕМЛЬ

СЭКП-НИҢ XXV СЪЕЗДИЗИНГЕ

Бий-Хем районда „Кызыл тараачын“ совхозтуң коллективинден

Ленин орденниг «Кызыл тараачын» совхозтуң ажылчыннары, инженер-техниктиг ажылдакчылары болгаш албан-хаакчылары тоску беш чылдың планныг онаалдаларын хуусаа бетинде күүсеткенивисти өөрүшкү-биле илеткеп тур бис. Күрүнеге пландан ажыр 8870 центнер сүт, 14 центнер дүк, 6623 центнер тараа саттынган, ээт садарының планы күүсеттинген.

Совхоз коллективи тоску беш чылды чедиишкинниг дооскаш, СЭКП-нин XXV съездизин төлептиг уткуур дээш социалистиг чарышты колбарткан. Партияның XXV съездизинге СЭКП ТК-ның төлевилелдин чугаалашканы совхозтуң ишчилериниң ортузунга күш-ажылчы болгаш политиктиг улуг кедүрүлүшкүнүн болдурган. Съездиге тураскаатткан социалистиг хүлээлгевис алдарыны-биле күүсеттинген дээрзин делегаттарга рапорттап тур бис.

Бистиң совхоз партияның XXV съездизиниң будүүзүнде тоску беш чыл планын күүседиринге, будүрүлгенин ажыктыын бедидеринге, күш-ажылдың будүрүкчүлүүн өстүреринге, продукциянын шынарын экижидеринге бедик коргузүгдерни чедип алыры дээш Бүгү-эвилелдин социалистиг чарыкының тиилекчизи болуп, СЭКП ТК-ның, ССРЭ-нин Министрлер Чөвүлелиниң, ВЦСПС-тиң болгаш ВЛКСМ ТК-ның Кызыл тугу-биле база «Тоску беш чылда күш-ажылчы шылгаралы дээш» деп тураскаал демдек-биле шаңнаткан. Бистиң күш-ажылывысты ындыг бедик үнелээни дээш СЭКП ТК-га чүректин ханызындан өөрүп четтиргенивисти илереттивис. Күш-ажылдың будүрүкчүлүүн өстүреринге, будүрүлгенин ажыктыын болгаш шынарлыг бедилеринге, кодээ ажылагый продукциязының бүгү хевирлерин будүрерин болгаш күрүнеге садарын улам көвүдедиринге бүгү күжүвүстү болгаш билиивисти салыр бис дээрзин делегаттарга бүзүредип тур бис.

Совет Эвилелиниң алдарлыг Коммунистиг партиязы болгаш оон Төп Комитедин делгерезин!

Бистиң социалистиг улуг Төрээн чүртувуска алдар!

«Кызыл тараачын» совхозтуң парткому, ажылчын комитеди, директизы болгаш комсомол комитеди.

Кызылдың дааранылга фабриказының коллективинден

Эргим эштер, делегаттар болгаш съездиниң хүндүлүг аалчылары! Бистер, Кызылдың дааранылга фабриказының ажылчыннары, инженер-техниктиг ажылдакчылары болгаш албан-хаакчылары, силерге чүректин ханызындан изиг байырны чедирбишаан, идектээривис болза: продукциянын будүрериниң болгаш сайгарарының бо чылдың ийи ай планын февраль 23-те күүседип, планнан ажыр 10 мун рубльдың продукциязын будүрүүвүс. Кызылдың дааранылга фабриказының коллективиниң мурнундан партияның XXV съездизиниң төөгүлүг шинтирлерин ажыл-херек-биле амыдыралга боттандырарывысты силерге бүзүреттивис.

Коллективтиң өмүнээзинден:

дааранылга фабриказының директорзу Т. ПУРГИНА,
партия организациязының секретары Н. МАКАРОВА,
профвилелдиң комитединиң даргазы Л. ГУРКОВА,
ВЛКСМ комитединиң секретары В. БРЮХАНОВА.

Чадаананың № 1 школазының башкылар коллективинден болгаш өөрениктерилеринден

Бис, Чадаананың № 1 школазының башкылары болгаш өөреникчилер, партияның XXIV съездизиниң шинтирлерин күүсетпишаан, өөредилгенин шынарын бедидеринге болгаш өзүп олурар салгалдың коммунистиг кижизидилгезинге эки коргузүглерни чедип алганывысты бистиң төрээн Коммунистиг партиявыстың XXV съездизинге улуг өөрүшкү болгаш ханы сеткил ханылышкын-биле рапорттап тур бис.

Тоску беш чыл биске онзагай тураскаалдыг — амгы үениң дерит-херекселдери-биле дериттинген, бүгү эртемнер айыбыле кабинеттерлиг, 640 кижи өөредир чаа школаны белек кылдыр алган бис. Бисте бедик мергежилдиг башкылар ажылдап турар, оларның ачызында В. И. Ленинниң амыдыралының болгаш ажыл-чорудулгазының үлегер-чижээнге, партияның болгаш совет улустуң революсчу, дайынчы болган күш-ажылчы чаңчылдарынга өөреникчилерин өөредип, кижизидеринин тодаргай системазы тургустунган.

Оон ачызында бисте сес чыл өөредилгезинниң Хөйлузу амыдырала боттанган. Чүгле бо чылын безин сески класстың доозукчуларының барык шуптузу 9-ку класска өөренип кирген. Бистиң школада үш өөреникчиниң бирээзи-ле «кончуг акы» болгаш «акы» өөреним турар. Школаның доозукчу бүргүзү ортумак эртеминиң дугайында аттестат-биле кады автомобиль азы трактор башкарарының шынжылгазын алыр.

Улус өөредилгезинин дугайында могаг чок сагыш салыышкыны дээш, бистиң ынак Коммунистиг партиявыска, төрээн Совет чазаавыска чүректин ханызындан өөрүп четтиргенивисти илереттишаан, онгу беш чылда совет школаның мурнунга тургустунар бүгү-ле сорулгаларны чедиишкинниг күүседиривисти СЭКП-ниң XXV съездизиниң делегаттарынга бүзүредип тур бис.

Школа директизы.
Партия организациязы.
Профвилел комитеди.

Тоску беш чылдың социалистиг хүлээлгелерин чедиишкинниг күүсеттенимни төрээн партиямның XXV съездизинге өөрүшкүлүг илеткеп тур мен. Төрүүр чүс хойга онаалтыр ортумаа-биле 120 хураган алдынган, пландан дашаар 500 баш хураган остуртунган, дүк кыргыырының планы 27 хүү ажыр күүсеттинген.

XXV съездиге алдар болдурган күш-ажылчы эдээчегге турушкаш оон-даа бедик хүлээлгелерни алдым. Калган хоюнуп амгы үеде дериги эки, хорамча чок, кыштаглаашкын болган хөй өөлдаашкыны организастыг.

Бистиң партиявыстың төөгүлүг XXV съездизиниң делегаттарынга үре-түннелдиг ажылды күзевишаан, онгу беш чылдың баштайгы чылында алган социалистиг хүлээлгелеримниң чедиишкинниг күүсеттиперин бүзүредип тур кен.

Д. Ч. ООРЖАК.

Тыва АССР-ниң Чоон-Хемчик районда «Алдан-Маадыр» совхозтуң хойжуу, Социалистиг Күш-ажылдың Маадыры.

АК-ДОВУРАКЧЫЛАР XXV СЪЕЗДИГЕ РАПОРТТААН

Ленинчи партияның XXV съездизинге күш-ажылчы белектерлиг ужуражыры-биле «Тыва даг-дүгү» комбинаттың ажыл-ишчилери кызымак ажылдап, доозукчу чылда алган социалистиг хүлээлгелерин чедиишкинниг күүсеткен. 1975 чылдың IV кварталында чарыщка комбинаттың коллективи бирги черни ээлээш, ССРЭ-ниң Тудуг материалдары үлетпүрүнүк министерствозунуң болгаш тудугнуң, тудуг материалдар үлетпүрүнүң ажылдакчыларының профэвилел Төп Комитединиң шилчинир Кызыл тугу-биле шаңнаткан.

Комбинат тоску беш чылдың планныг онаалдаларын хуусаа бетинде, эрткен чылдың октябрьда күүсеткен. 1970 чылдың деннелинден даг-дүгү бүдүрери амгы үеде ийи ажыг катап улгаткан, а күш-ажылдың бүдүрүкчүлүү 46 хүү бедээн.

Онгу беш чылдың баштайгы айларындан эгелеп күш-ажылчы базымнар кылдынган. СЭКП-ниң XXV съездизинин ажыттынар хүнүнге чедир «Тыва даг-дүгү» комбинаттың ийнги ээлчээниң технологтуг дериг-херекселдериниң комплекстиг шенелдезин чорудар болгаш баштайгы даг-дүгүн алырын комбинаттың ийнги ээлчээниң тудугжулары, монтажниктери, ажыглакчылары хүлээнген.

Төлептиг ишчилерниң сөглээн сөзүг ажыл-херек-биле бадыткаттынган. СЭКП-ниң XXV съездизинин ажыттынарының бүдүүзүндеде, февраль 23-те, ийнги ээлчегниң баштайгы даг-дүгү алдынган.

Күш-ажылчы тиилелгени чедип алганын СЭКП-ниң XXV съездизинге рапорттавышаан, чылда 195 мун тонниз даг-дүгү бээр ийнги ээлчегни бүрүн ажыглалга киирерин В. И. Ленинниң төрүттүнгенинден бээр 106 чыл оюнда доозарын съездиниң делегаттарынга комбинаттың тудугжулары, монтажниктери болгаш ажыглакчылары бүзүреткен.

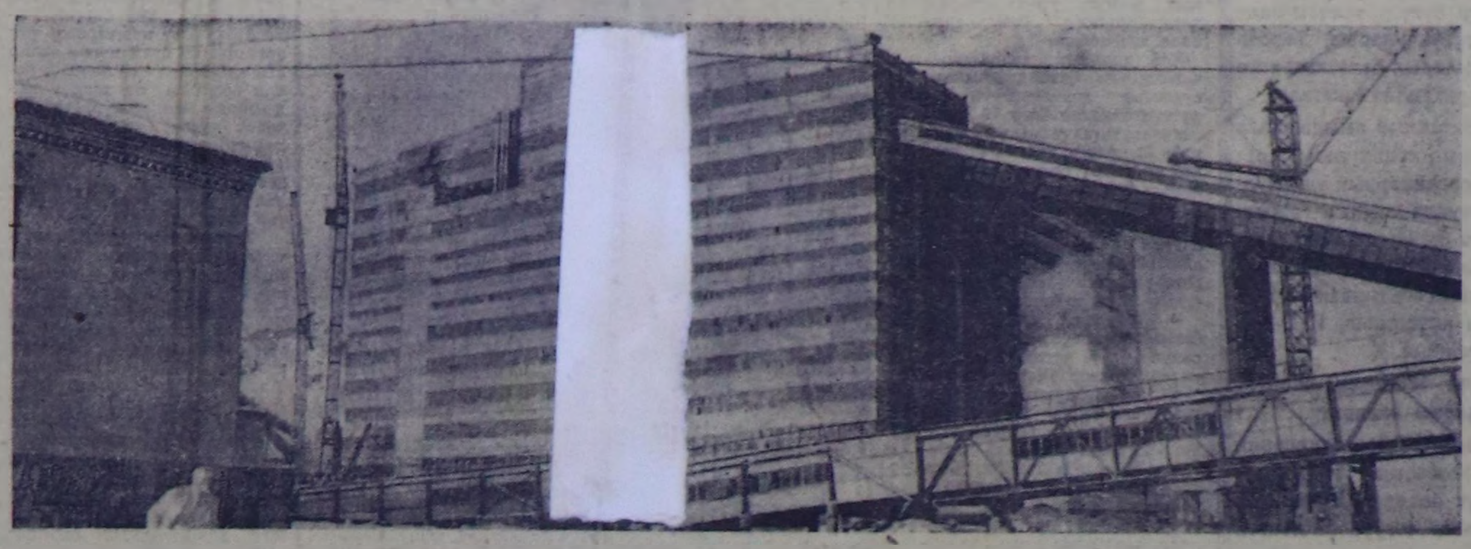

Ийиги ээлчег тудуунуң ажылчыннары чугаалап тур

Мээң удуртуп турарым комплекстиг бригадада 20 кижи бар. Ында бызаңчылар, бетонщиктер, арматурщиктер болгаш каңнакчылар бар. Бистиң ажыл-агыдывыстың шынарын экижидеринге бедик коргузүгдерни чедип алыры дээш Бүгү-эвилелдиң социалистиг чарыкының тиилекчизи болуп, СЭКП ТК-ның, ССРЭ-нин Министрлер Чөвүлелиниң, ВЦСПС-тиң болгаш ВЛКСМ ТК-ның Кызыл тугу-биле база «Тоску беш чылда күш-ажылчы шылгаралы дээш» деп тураскаал демдек-биле шаңнаткан. Бистиң күш-ажылывысты ындыг бедик үнелээни дээш СЭКП ТК-га чүректин ханызындан өөрүп четтиргенивисти илереттивис. Күш-ажылдың будүрүкчүлүүн өстүреринге, будүрүлгенин ажыктыын болгаш шынарлыг бедилеринге, кодээ ажылагый продукциязының бүгү хевирлерин будүрерин болгаш күрүнеге садарын улам көвүдедиринге бүгү күжүвүстү болгаш билиивисти салыр бис дээрзин делегаттарга бүзүредип тур бис.

Совет Эвилелиниң алдарлыг Коммунистиг партиязы болгаш оон Төп Комитедин делгерезин!

Бистиң социалистиг улуг Төрээн чүртувуска алдар!

«Кызыл тараачын» совхозтуң парткому, ажылчын комитеди, директизы болгаш комсомол комитеди.

Кызылдың дааранылга фабриказының коллективинден

Эргим эштер, делегаттар болгаш съездиниң хүндүлүг аалчылары! Бистер, Кызылдың дааранылга фабриказының ажылчыннары, инженер-техниктиг ажылдакчылары болгаш албан-хаакчылары, силерге чүректин ханызындан изиг байырны чедирбишаан, идектээривис болза: продукциянын будүрериниң болгаш сайгарарының бо чылдың ийи ай планын февраль 23-те күүседип, планнан ажыр 10 мун рубльдың продукциязын будүрүүвүс. Кызылдың дааранылга фабриказының коллективиниң мурнундан партияның XXV съездизиниң төөгүлүг шинтирлерин ажыл-херек-биле амыдыралга боттандырарывысты силерге бүзүреттивис.

Коллективтиң өмүнээзинден:

дааранылга фабриказының директорзу Т. ПУРГИНА,
партия организациязының секретары Н. МАКАРОВА,
профвилел комитединиң даргазы Л. ГУРКОВА,
ВЛКСМ комитединиң секретары В. БРЮХАНОВА.

Чадаананың № 1 школазының башкылар коллективинден болгаш өөреникчилеринден

Бис, Чадаананың № 1 школазының башкылары болгаш өөреникчилер, партияның XXIV съездизиниң шинтирлерин күүсетпишаан, өөредилгенин шынарын бедидеринге болгаш өзүп олурар салгалдың коммунистиг кижизидилгезинге эки коргузүглерни чедип алганывысты бистиң төрээн Коммунистиг партиявыстың XXV съездизинге улуг өөрүшкү болгаш ханы сеткил ханылышкын-биле рапорттап тур бис.

Тоску беш чыл биске онзагай тураскаалдыг — амгы үениң дерит-херекселдери-биле дериттинген, бүгү эртемнер айыбыле кабинеттерлиг, 640 кижи өөредир чаа школаны белек кылдыр алган бис. Бисте бедик мергежилдиг башкылар ажылдап турар, оларның ачызында В. И. Ленинниң амыдыралының болгаш ажыл-чорудулгазының үлегер-чижээнге, партияның болгаш совет улустуң революсчу, дайынчы болган күш-ажылчы чаңчылдарынга өөреникчилерин өөредип, кижизидеринин тодаргай системазы тургустунган.

Оон ачызында бисте сес чыл өөредилгезинниң Хөйлузу амыдырала боттанган. Чүгле бо чылын безин сески класстың доозукчуларының барык шуптузу 9-ку класска өөренип кирген. Бистиң школада үш өөреникчиниң бирээзи-ле «кончуг акы» болгаш «акы» өөреним турар. Школаның доозукчу бүргүзү ортумак эртеминиң дугайында аттестат-биле кады автомобиль азы трактор башкарарының шынжылгазын алыр.

Улус өөредилгезинин дугайында могаг чок сагыш салыышкыны дээш, бистиң ынак Коммунистиг партиявыска, төрээн Совет чазаавыска чүректин ханызындан өөрүп четтиргенивисти илереттишаан, онгу беш чылда совет школаның мурнунга тургустунар бүгү-ле сорулгаларны чедиишкинниг күүседиривисти СЭКП-ниң XXV съездизиниң делегаттарынга бүзүредип тур бис.

Школа директизы.
Партия организациязы.
Профвилел комитеди.

Тоску беш чылдың социалистиг хүлээлгелерин чедиишкинниг күүсеттенимни төрээн партиямның XXV съездизинге өөрүшкүлүг илеткеп тур мен. Төрүүр чүс хойга онаалтыр ортумаа-биле 120 хураган алдынган, пландан дашаар 500 баш хураган остуртунган, дүк кыргыырының планы 27 хүү ажыр күүсеттинген.

XXV съездиге алдар болдурган күш-ажылчы эдээчегге турушкаш оон-даа бедик хүлээлгелерни алдым. Калган хоюнуп амгы үеде дериги эки, хорамча чок, кыштаглаашкын болган хөй өөлдаашкыны организастыг.

Бистиң партиявыстың төөгүлүг XXV съездизиниң делегаттарынга үре-түннелдиг ажылды күзевишаан, онгу беш чылдың баштайгы чылында алган социалистиг хүлээлгелеримниң чедиишкинниг күүсеттиперин бүзүредип тур кен.

Д. Ч. ООРЖАК.

Тыва АССР-ниң Чоон-Хемчик районда «Алдан-Маадыр» совхозтуң хойжуу, Социалистиг Күш-ажылдың Маадыры.

Тыва АССР-ниң Министрлер Чөвүлелинде болгаш облпрофчөвүлелде

ЧАРЫШТЫҢ ТҮҢНЕЛИ

Тыва АССР-ниң Министрлер Чөвүлели болгаш профессионалдар эвилелдериниң область чөвүлели республиканың ажылчы чоннар депутаттарының кежээ, суур, районнарга чагыргаан хоорай Советтериниң 1975 чылда социалистиг чарыкының түңнелин үндүрген.

Кежээ, суур болгаш районнарга чагыргаан хоорайлар Советтериниң социалистиг чарыкының негелделерин чернер Советтериниң талазындан кошкан күүседип келгенин барымдаалаан, Советтериниң 1975 чылда социалистиг чарыкының бирги черин кайы-даа Советке тывыспаан.

Кежээ, суур болгаш хоорай Советтериниң социалистиг чарыкының ийнги черин Каа-Хем районнуң ажылчы чоннар депутаттарының Бүрен-Хем кежээ Совели (кежээ Совет күүскомунун даргазы В. М. Спрыгин) алган деп санаваш, Тыва АССР-ниң Министрлер Чөвүлелиниң, профэвилелдерниң область чөвүлелиниң Хүндүлел бижиин болгаш 500 рубль түңнүг аинша шаңналып тыпсыр деп шинтирээн.

Бүрен-Хем кежээ Совет, оон күүскому болгаш депутаттары, активи күрүне планын болгаш социалистиг хүлээлгелерни күүседирипче улуг кичээнгей салып келгенивиле, оон түңнелиниве Советтиң бюджединиң орулгазы, садыг болгаш нийти чемненилге черлериниң бараан соарылгазы, чоннуң амыдырал хандырыгазының планы, чурттанчы чоннан эът болгаш дүк садып алырының планы долдур база ажыр күүсеттингилеп. Тудуг ажылынче, чагайжыдылгаже кодээ Совет болгаш «Бурунгаар» совхоз доктаамал кичээнгей салып келгенниле чурттарга, культура-амыдырал тудугларының, электрижидилгенин планнары долу, чурттарга фондузупчуң капитал сеттелгеден 108 хүү, квартираларже газ киирери 108,4 хүү, орук сеттелгеи 120 хүү күүсеттинген болгаш Ада-чурт дайынының ол чер чурттуг киржикчилеринге турасканнары тургузуп, бир скверни кылган, 1100 ыяшты болгаш чадан үнүштү тарваан, 2 км орукту кара шыят-биле шинкап.

Советтиң девискээрлеринде «Бурунгаар» совхозтуң ажылагыйы, ылаңгыя мал ажылы экижээн. Совхоз 1975 чылда мал өстүрериниң планын—мыйыстыг бода малды 119 хүү, оон иштинде торгүүр ишекти 109 хүү, шөөр малды 111 хүү күүсеткен. Кежээ ажыл-агый продуктуларыннан сүттү будүрериниң планын 130 хүү, садарының 109 хүү, лүктү будүрерин 124,5 хүү, күрүнеге садарын 122 хүү, погааны будүрерин 132,6 хүү, күрүнеге садарын 206,2 хүү күүсеткен.

Кежээ Совет организас-массалыг ажылының дөмейлелин бедидип, девискээрниве турар албан организациялардың ажыл-чорудулгазын экижидерин, ажылчы чоннарның чаагай чоруунун өөредилгезин чедип алыр талазында аттестат-биле чугаалажып көрүп турар.

Тыва АССР-ниң Министрлер Чөвүлели, облпрофвилел кежээ, суур болгаш районнарга чагыргаан хоорай Советтериниң социалистиг чарыкының түңнелин үндүргеш, ол Советтериниң социалистиг чарыкын тодаргай удуртуруп, четпестерин чайладыры-биле чогуур хемчегерин алырын, планныг даалгаарны болгаш социалистиг хүлээлгелерни күүседиринге оларга боттут дуза чедарерин, Советтериниң организас-массалыг ажылының дүржүлгезин түңнеп, шептеледиринге хоорайларның болгаш кодээниң бүгү ажылчы чоннарының күжеваашкиперин 1976 чылдың даалгаларын күүседирипче мобилизастарын райкүүскомнарга, Кызыл хоорккүүскомга дааскан.

ПЛАН КҮҮСЕТТИНГЕН

СЭКП-ниң XXV съездиниң төлептиг уткуур дээш калбарган социалистиг чарыкка киржип, Тываның автомобиль орукталарын тударының болгаш ажыглаарының эргелеп бедиткен социалистиг хүлээлгелерни алган.

Олар январьның планын 5 хонук эрте күүсеткен. А февральдың 19-та № 1 орук-тудуг, көвүрүг-тудуг эргелелдерин, № 1470, 1468, 1472, 1669 орук-будүрүлге тудуг болгаш № 335, 1104, 336 орук-тудуг участоктарны бөвеп Минусинскиниң болгаш Туранның орук-сеттелге-тудуг эргелелдерин СЭКП-ниң XXV съездизинге уткуштур алган социалистиг хүлээлгелерни күүсеткенин рапорттаапнар. Олар январь, февраль айларның планын 10 хонук бурунгаар графиктиң мурнады күүсеткенерин ол.

А № 207, 208 орук-ажыглаа болгаш № 1470 будүрүлге-орук участоктарны ийи айның планын февраль 15-те-ле күүсеткеннер. Орук-тудуг эргелелиниң коллективи ийи айның планында кордүптеени 78 мун рубльдиң тудуг ажылын кылыр турган болаа, февраль 19-та 85,1 мун рубль кылдыр боттандырган.

Мурнакчылар коллективтерде хөй: демир-бетон кылыглар заводунуң бетонщиктер бригадазы (бригадири Р. Бекер) 102,3 кубометр демир-бетон аймаан белеткээн, азы планнан будүүчартык катап хөй болганы ол. Ук бригаданың инженүүлери Б. Жештухин, А. Тимченко, Д. Чорбаа болгаш өскелер-даа мурнакчыларның одуруунга доктаамал киирип келгеннер. Ю. БЛИНОВ.

СӨЗҮН ЭЭЛЭЭННЕР

«Кызыл тудуг» эргелелиниң Степан Артемьевич Борбак-оолга удуртқан комплекстиг бригада Злобинниң артызын ёзугаар ажылдап турган, тоску беш чылдың планныг онаалдаларын хуусаа бетинде — 1975 чылдың август 8-те күүсеткен. Беш чылдың дургузунда бирээзинге-ле 198 өг-буле чурттаар ийи чурттанга бажыңын, 60 орунныг общежитиени болгаш өске-даа объектилерни ажыглаага киирген. Оларның ыяшары ак болган. Күш-ажылдың будүрүкчүлүүн 49 хүү улгатыргаан.

Тоску беш чылда чедип алган күш-ажылчы чедиишкиннерин дээш партияның XXV съездизинин будүүзүнде бригада Тыва АССР-ниң Дээди Советиниң Хүндүлел бижиин-биле шаңнаткан.

«1976—1980 чылдарда ССРЭ-ниң улуг ажыл-агыйын хогжүдеринің кол утпаныышкынныары» деп партияның XXV съездизинге СЭКП ТК-ның төлевилелин болгаш Бүгү-эвилелдиң социалистиг чарыкының дугайында доктаалды бригаданың кежигүннери чугаалажып көрген. Ынчангаш 1976 чылда уткуштур планны база СЭКП-ниң XXV съездизинге төлептиг ужуражыры-биле бо чылдың баштайгы ийи айның тудугмонтаж ажылдарының планын декабрь 20-де күүседирин ээлээнген. Мурнакчы бригаданың тудугжуларының сөглээн сөзүг ажыл-херек-биле карышпаан. Январь, февраль айның планын күүсеткен.

Амгы үеде бригада кежигүннери онгу беш чылдың бирги чылының планныг онаалдазын хуусаа бетинде күүседир сорулганы салган ажылдап турар.

* * *

№ 48 тудуг эргелелиниң Михаил Горбачевскийге удуртқан бызаңчы-столяр бригадазы мурнакчыларның бирээзинге санадып турар. Бригаданың кежигүннери бо чылдың баштайгы ийи айның планныг опаалдазын февраль 19-та доозкан. Тудуг-монтаж ажылдарының дургузунда 117 хүү күүсеткен. Ф. Акзамов, Г. Пирожков, Н. Монгуш ышкаш мурнакчылар полсентинге хей.

Бригаданың ажыл-ишчилери кылымак ажылдап турган, дөрт дугаар микрорайонда № 5 улуг панель бажыңныг бүгү столяр ажылдарын февраль төнчүзүнге чедир кылырын хүлээгелеп.

С. КРАСНОПЕРОВ.
«Тыва тудуго» трестиң парткомунун секретары.

ИЙИГИ ЭЭЛЧЕГ

«Тыва даг-дүгү» комбинаттың чылда 195 мун тонна даг-дүгү бээр ийнги эдээчээ — улустарның ажы-дүнмалыышкы бызыкты найыралының бадыткалы. Ону чогуур хуусаазында ажыглаага киирериниге дүзээлажыры-биле түгээ биетиң республиканың районнарындан, хоорай, суурларындан эвес, харын Совет Эвилелиниң мырның будүзиларындан бээш тудугжулар, түскай эртенигилер кээп киришкен. Комбинаттың ийнги эдээчээниң тудуунда 3350 ажыг кижи ажылдап турар. Оң—бадыт интернационалчы коллектив. Тыналар, орустар, украиннер, хакастар, татарлар, буряттар дээш оон-даа өске—шүүү 40 ажыг национың төлөзөкчилери бо комбинаттың ийнги эдээчээниң тудуун чогуур хуусаада ажыглаага киирип, оон баштайгы продукциязын Төрээн чүртке бээр дээш кызымак ажылдаанар. Оларның арасында Москвадан, Рязаньдан, Горькийден, Куйбышевтен, Новокузнецкиден, Новосибирскиден, Игарказдан, Дубнадан, Лесосибирскиден, Иркутскиден, Норильскиден, Ачинскиден, Абаканнан, Червогорскиден, Владивостоктуң, Сахалиндан, Улан-Удэден ажылчын тудугжулары, монтажниктери бар. Чүгле «Сибирьтехмонтаж» трест бээш 670 тудугжуларын, монтажниктерин өлче чорутпаан.

«Тыва даг-дүгү» комбинаттың ийнги эдээчээниң кол корпузу 14 кават. Оон бедик — 70 метр. 2,5 мун санныг дериг-херекселдерни ында салган. Кол корпуста 16 мун тонна металл конструкциялар тургузуптуган болгаш 120 мун дербедчин метр янзы-бүрү өңнүг даантар-биле кылган шилээлер белеткеттингеп, 30 мун ажыг кубометр бетон болгаш чыып эдээр демирбетон салдынган. Кол корпузуну шилдээринге 20 мун метр шил хереглеттингеп.

Даг-дүгү үүрмектеп сорттар комплекстеп эдегей шыпаазынга чедир шейүлгеп галереялардың конвейер шугумнарының узуну 10 километр.

Чүгле Сибирьде эвес, харын Совет Эвилелиниде хонар дээш дериг-херекселдер ийнги эдээчегниң тудуунда салдынган. Чүгле эштеп кылдырыпта 1050 тонна металл хереглеттингеп № 12 галерея, Совет Эвилелиниде чүгле ийи дугаар кылдынып турар эдээчер тос дамчыдыкчызы болгаш оон-даа өске технологтуг дериг-херекселдер анаа хамаарыжыр.

1975 чылда болгаш бо чылдың ийи айларында 12 миллион ажыг рубльдиң капитал салымышкынары шинтээлээп алдынган. Оң—сескен беш чылда шинтээттинген капитал салымышкыннарның нийти түңүнге ден.

ГТО—БҮГҮ-НИИТИНИҢ ХЕРЭЭ

«ГТО-нун Бүгү-эвилел чаа күш-культура комплекизин нептередир дугайында» СЭКП Төп Комитеди болгаш ССРЭ-вин Министрлер Чөвүлели 1972 чылда доктаал хүлээп алган. ГТО-нун чаа комплекизи—совет күш-дамыр кижизидилгезинин системазынын программалыг болгаш нормалыг үндезини. Коммунистиг тургузуушкунунун бүгү талазы-биле сайзырангай идепкейлиг тургузукчуларын, Төрээн чуртунун туруштуг камгалакчыларын белеткээринге кол рольду ол ойнаар деп ук доктаалда айыткан.

Партия болгаш чазактын доктаалын амыдыралга боттандырар дээш республиканың күш-культура организациялары партия, совет органнарнын удуртулгазы-биле эрткен үенин дургузунда чамдык ажылдарны кылып чоруткан. Янзы-бүрү мергежилдиг, назы-харлыг 60 мун ажыг кижи ГТО-нун нормаларын дужаарынче киргеп, оларнын иштинден 18 мун ажыг кижи бүгү нормаларны күүседкеш, ГТО-нун демдээнин эдилекчилери болганнар.

Чаа комплексти нептередип эгелээни спортту массалыг болдурарынга салдарны чедирген.

ГТО-нун нормаларын дужаары ажыл-ишчилернин кадыын быжыглаар, дыштанылгазын экижидер, күш-ажылынын бүдүрүкчүлүүн бедидер. Янчангаш бо ажылче хөй-хөй коллектизтер чогуур кичээнгей салып турар.

Чаа комплексти нептередир дээш чамдык хемчеглерни бистин республиканын спорт организациялары ап турза-даа, үенин негелдезинге ам-даа четпес. Дыка хөй спорт организациялары чыл чылы-биле ГТО-нун нормаларын дужаарынга белеткелди, ону дужаар ажылды чорутпайн турар. Бин-Хем, Улуг-Хем, Барыын-Хемчик ышкаш хөй чурттакчыларлыг районнарда безин сөөлгү үеде чангыс-даа кижи чаа комплекстин нормазын долузу-биле дужаабаан. Шак ындыг байдалдыг бүдүрүлгелер, ялбан организациялар республикада эвээш эвес.

Республиканың спорт комитединин, «Спартак», «Урожай» эки тура спорт нинтилелдерининг удуртукчуларынын бо чугула ажылга удуртулганы суларатканын, кудуку спорт коллективтеринге негелде, дузаламчыны кошкатканып ол хереченлеп турар.

ГТО-нун ужур-дузазынын дугайында тайылбыр массалыг ажыл, арга-дуржулга солчулгазы, көскү агитация кошкак. Оон уламындан дыка хөй кижилер ГТО-нун кайы чадазынга хамааржырын, спорттун кандыг хевирлеринге норма дужаарын эки билбес.

Күш-культураның чаа комплекизин амыдыралга боттандырып эгелээнниден бээр ажылчы чонның күш-дамыр кижизидилгезин экижидер талазы-биле партия болгаш күрүненин мурнунга министерстволарнын, ведомстволарның, профэвилел, комсомол, спорт болгаш өске-даа хөй-ниитил организацияларының харыысалгазын улам бедиткеп. Янчалза-даа ону чедир күүсетпейн турар. Республиканын дээди болгаш ортумак өөредилге черлерин ап көрээли. Өөренип турар студентилернин болгаш сургууларнын 80 хуузу спортчу болур ужурлуг турда, үүгле 30 хуузу ында хаара туттунган. ГТО-нун нормаларын дужаап алганнарның сапы дыка эвээш. Өөредилге черлеринге хамаарышкан министерстволар, эргелел, «Спартак», «Урожай», «Трудовые резервы» эки тура спорт нинтилелдери чза комплекстин нормаларын дужаар ажылды экижидери негеттинип турар.

Амгы үеде хүннүн чугула айтыры—хаакка маннаарынын нормазын дужаарынга ажылчы чонну калбаа-биле кириштирери болур. Алырлар аайы-биле профэвилел обкомнары, чамдык районнар төптеринге профэвилел-комсомол кросстарын эрттирген, ГТО-нун нормаларын дужаарынга элээн хөй кижи киришкен.

Февральдын 15-тен март 15-ке чедир хаакка маннаарынын нормазын дужаарының айын бистин республикада чарлаан. Ону организастыг эрттирер хемчеглерни алыры чугула.

ГТО-нун нормаларын дужаары түр үенин херээ эвес, доктаамал сагыш салыр айтырыг болур. Школачыдан улуг назылыг кижилерге чедир комплекстин нормаларын чедиишкинниг дужаазын дээш организастыг болгаш массалыг ажылды спорт организациялары партия, совет органнарнын деткимче, дузаламчызы-биле чорудар хүлээлгелиг.

Спорттун материалдыг баазазын экижидери — салдынган сорулганы шинтпирлээринге дузалаар. Ынчангаш хаак баазаларын, катоктарны, стадионнарны, спорт шөлдерин чаагайжыдар, эде кылыр, көскү агитация-биле дерилр, аңаа келгеннерге таарымчалыг байдалды тургузар дээш профэвилел, спорт организациялары ажылдаар апаар.

Күштүг, эрес-дидим болгаш кадык кижилерни эстүрүп, кижизидерн—чаа комплекстин сорулгазы ол. Ону амыдыралга боттандырары дээш ажылдаары партия, совет органнарнын болгаш бүгү-ниитининг херээ болур.

ЧОГААДЫКЧЫ ЧЕДИИШКИННЕРНИ КҮЗЕП ТУР БИС

УРАН САЛЫМНЫГ

РСФСР-нин алдарлыг, Тыва АССР-нин улустуң артизи Виктор Шогжапович Көк-оолдуң ат-сураа бүгүдеге билдингир. Национал театрның болгаш тыва драматургининг үндезилекчилериниң бирээзи Виктор Шогжаповичиниң чурттап эртип келген чогаадыкчы оруу тыва культурамың болгаш уран чүүлдүң хөгжүдезининң базымнарыбиле холбашкан.

Хөй таланыг талантыныг чогаадыкчы ажылдакчыныр, сураглыг драматурттуң төрүттүшкининден бээр 70 харлаанын, чогаадыкчы ажылының 50 чылын наймыладың хөй-ниитизин бүгүн демдегзээр. Амыдыралы, ажыл-херектери биске иеску үлегерчижек болган хоочун-биле бистиң корреспондентивис юбилей бүдүүзүнде ужураштыр, чамдык айтырыгларны салып беседалашкан.

— Тыва уран чүүлдүң эге базымнарынга хамаарышкан солуң үүнү чугаалап болур сиңер, Виктор Шогжапович?

— Чон мурнунга оюн көргүзер, аян тулар хемчегларге масса чонның аң баштай капчаар киржип эгелээни онзагай. 1932 чылда Тывага бирге дугаар уран чүүл моргүзүү болганын утпаан мен. Ырлаар, хөөмейлээр, каргыраалаар, сыгыртыр уран талантыглар бүгү Тывадан чыглып келген. Улустуң ырларын күүседир магалыг талантыглыг кижилер хөй-ле чораан. Сыгыртыр, хөөмейлээрлер база эзимежок. Национал хөгжүм хереклеринге база ойнап турдулар. «Шеми-Бажы» деп улустуң ырын күүседкен Севил деп урут бирги чернин алгаш, 15 акша-биле шаннаткан чүве. Улуг-Хемден келген Иргек деп ирей эки игилдээш, база шаннап мактаткан... Чонның бот-тывынгыр уран чүүлче сонуургалын көдүрериниге, ону таралып нептередириниге ол баштайгы базымнар база салдарлыг болганы чугаажок.

Оон соонда баштайгы клуб, театр учулшкеан, уран театр деп адап турганывыс культура олаглары үндезилеттинип, ачылыг үрезиннерин чажыт эгелээни билдингир болгай.

— Баштайгы ырларыңы, шилерниң торүттүнгенинге чүү идиглиг болганыңы? Силерниң аңаа киржилгелер кандыгыы?

— Бир-таа чогаадыкчы бөлүктер тыптып келген болганда, уран чүүл моргүзүлгелеринге негелде база улгатканы. Чаа чогаатканы, авторлуг ырларывыс база чон сонуургаар апарган. Янчангаш улустуң ырларыбиле чергелештир чаа ырлар, аянгаларны чогаадып эгелээн. Максим болган Кара-кыс Мунзуктар алзоп хөй ырларны бижиидилер. Бот-хууда база-ла аңаа олурбайн, чамдык ырларның аялгазын, өскелериниң сөзүн, аялгазын кады бижингилеп мынчыг чүве. Ам бодап көөрге, ол үеде көгжүзеннің негелдезин ындыг турган: чогаадыр, дилеп тывар, чонга дүргеп-не барааладыр. «Байлак чуртум», «Пионер чараш», «Аныяктар» дээш өске-даа ырларым янчаар тыптып келгилээн чүве.

Шин чогаадылгаын алыр болза база-ла ындыг. Үүгле ырлаап турар эвес, шиндеп тургусса, оон сөөүн бижизе чүл деп бодал бистиң хөлзеди берген. Кыска көргүзүглерден улут шиилерже шилчилиивис. Херээжен кижиниң эргэ Тывага кадыг-берге салым-чолун көргүскен «Хайыран ботту» 1936 чылдан бээр театрның сценазында үнүүрүп турар.

Салчак Калбакүөрекович Токаның сүмелээнин бүзүлаар алдан-маадырлар дүтайында шинни бижиидим. Ол маңа хөй чылдар дургузунда ажылыңның түнелги болган. Оон аңгыда еске-даа шилерни номчукчулар боттары билир боор...

— Виктор Шогжапович, силерниң чогаадыкчы ажыл-чорудугаңарда аңы-аңы талаларның чогуун ниймызынга аң хандыкшыдыг силер?

— Ырлар сөөү, музыказы чогаадырынга хандыкшыл турган үем дүтайын үстүүде айыттым. Ырыны башкыдында турган мен. Ол сонуургалды кедиш барып актёржу мергежил, ыланғыя шин бижиири чаа база бергени ол чүве. Аңаа чөрле хомудавас мен. Харын ырларының нотазын бижиизээн хомудавчыг. «Аныяктарны» маршка таарыштыр бижии каар болза деп улут күзелдиг кижи-дир мен...

1946 чылдан бээр ССРЭ-нин Чогаалчылар эвилелининг кежигүнү Виктор Шогжапович Көк-оолдуң чогаадыкчы «чүгүр» байлак. Ол аныяк малчыннар амыдыралынга турас-каапкан чаа шинни бижээш, театрда дужаагын. Чогаадыкчы иштең эрткен бежен чылдарында хөгжүм-шин театрының сценазынга оон тургузған хөй-хөй өвүр-хевирлери көрүкчүлерниң ханы сонуургалын чаалап алган.

Беседаны чоруткан
Б. ДИРЧИН.

ЧУРУКТА: Виктор Көк-оол. А. ЗАЙЦЕВТИҢ фотозу.

Бай-Тайга районунуң дезинфекторларында, аңы Бай-Тал сууның дужунда шашкын Хемчикти кеже бээрге, Мешкен-Хөл бар. Бөгүн аалчаннап турар РСФСР-нин алдарлыг, Тыва АССР-нин улустуң артизи Николай Өлзей-оолдуң төрүттүнгеп чери ол. Дээрниң аккем өңү, бүдүттар-даа аңаа чуруттунуп чыдар, бырлаңнаан чалгыгларлыг, ыдыында кулузуп, хыргыыш кирбиттерлиг, аалдарның хамык малы коруйчүтелип чыдар хөл чүве. Аңгыр, кас, дуруда, өдүрөк, куу даш бистиң Тывада бар бүгү куштарның үүү арте частая орай күске чедир ана ындыңнг чер боор. А бичии оол шак ол хөлдүң кыдыынаан мал кужуралып чоргаш, дээрде, сугда, шиктеда ишкинкеп хамык куштуң үүнү магалап, шуут-ла еске делегейде барган дег таалап, кандыг ковчут боостаалыг кастар боор деп магалаар.

Революция мурнунда төрүттүнгеп болгаш эрги, чаа ийи төреннің сетиркеп алышкынны, эрги дүүнүң буступ дүшкенин-даа көрген артистиң чурттап эрткен амыдыралы, оон чажыттары — муң-муң арәттарыны-биле дөмей-ле. Адазы ядыы Өскү деп ашак оглуң кадыг-бергэ торулбас кылдыр сөөретпеп, Өлзей-оол ол шагның бичө чаштары-биле дөмей, тараа тарыжып, шары чедип, амыдыралдың бүзүлгө бергелерин көрген деп, оон арткен бичө шаанда оруун шак ынчаар каш сес-биле төөгүп каалы.

Революция бодаран тиилээнде, алдын уургайынга ажылдаар деп чугаа хып дээн аныяк эрнин кулаанга хынаалып келген. Торлуур дээр чүве бар эвес, үжүк-бижиктиг оол дөргүл-төрели-биле дугуруушкан, Каа-Хемниң Кара-Белдирде алдын уургайынче хапкан. Хой-ле чүүлү аңаа билип, өөренип алган.

1938 чылда, тыва национал театр ажыттынга-ла чүгле ийи чыл болганда, ол Кызылга чедип келген. Ам үжен сес чыл дургузунда Николай Өскүевич бодунуң амыдыралын театрбиле ханы тудуш холбап, чурттап келгени бо. Өде-чара, шоваа, хөгжүт, баштак әр удаваавла театрның талантыныг артистериниң бирээзи апарган. Артистиң мергежилин ол ыяк илиргээлиг ап, үрөй чүүлче улуг базымны кылган.

Николай Өскүевич ам Тыванын улустуң, РСФСР-нин алдарлыг артизи.

— Театрга баштай-да чүден эгелээн силер?—деп, оон соруунуң чогаадыкчы ажыл-чорудугаар болзувусса:

— Чонның музыка хереклеери — хомус, ятыг, бызаанчы, чадаган ойнаптар чораан болган баштай оомну-да бараалгадың этелизи мен—деп, ол сактып чугаалаар. Уран чүүлдүң делегеминче оон киргеп оруу ыңдыг.

Өлзей-оол Кызыл барган артистей берген деп сураг дыңнаан, чаңгыс чер чурттуглары аңаа алдепсинимзин: улус чыңыгап терге-ле бызаанчылап, хомустап ойнай бээрге, чөрле салымныг оол турган.

Николай Өлзей-оолдуң артист чогаадыкчы ажыл-чорудугаын сайгарып, ону шупгузун бижиир дээр болза, үр үе херек. Янчангаш маңаа чүгле ол дээрге, ыраажы, шин ойнакчызы, очулдурукчу, хөөмүчү, шин тургузукчуу, кыска шиилерниң бижикчизи кижи деп доңчуза айтып каалы.

— Өлзей-оол— ол дээрге Сарыг-Ашак-тыр. Сакты-дыр силер бе? Виктор Көк-оолдуң «Хайыран болуң» аан. Доң баарлыг ажырымчы байның хөөрем, турамык оглунга чаңгыс уруун бээр ужурга таварышкан Сарыг-Ашактың ролүн ойнай бергенде, Николай Өскүевич кандыг ийик, сактынаам.

Байларга, дүжүттерге — Сенгин-Чакпыга удур демисеэли кодүрүп, боо-чепсээн тутканы демисеежин, оларны сынныктыр хорудуп турган эрес эрлер Тывага база турган болгай. Алдан-Маадырлар аан? Оларның баштынчыны алдарлыг Самбажыктың ролүн Николай Өлзей-оолга онаагаңы таварыгга бе? Талантының үнелели-дир. Самбажык дег ындыг дыннмерниң, чаныссының чоктарының, улустуң маадырлыг баштыңчызының ролүн Николай Өскүевич-дээ тергиин-не ойнаан.

Оон хоомай ойнаан шинээн бекеп-не тыппас бис. А «Боодут кижи» деп шиидө солдат Шедрин кандыг ийик? Революциялың херээнге аңы-тыны-биле бердинген бөдүүн солдатты бистиң артиниис кайы хире ойнаан ийик? Гоголдуң өлүм чок «Ревизорунда» Өлзей-оол кымны ойнап турарын утпаан бис. А «Чейнеш» деп алтай шинни очуулдурган кижиай база-ла Николай Өскүевич мшкажыгай. «Ак-көк хемниң хөөмейлери» деп кинода колхоз даргазының ролүн кымга онаашкан ийик?

Үзеңинис Николай Өлзей-оолдуң артист, чогаадыкчы ажыдының дугайын, оон талантызы кайы хирел дээрниң биске сөгдеп турар кап барымдаа бо-дур. Тываның хоочун болган талантыныг артистериниң бирээзи Николай Өлзей-оолдуң барбаазы суур Тывада чок. Оон хоюг үнүн Моңгун-Тайганың сарлыкчылары, хойжулары, Тожунун ниижилери, Таңдының тараажылары, Ак-Довуракның дагжылары-даа дыннаан, оон ойнаарын магалаан. Алдын часкаашкыннары оон барган-на черинге динмирей бээр.

Холбун чараш кожеге ажыттынар. Николай Өлзей-оолдуң күүседелзин чарлаптар. Сценаның азыындан ол каттырымзап үнүп келгеш, олуургаларны бир кыдыыр эргидыр көргеш, мөгейип каапш, үдекчиланче коор. Зад шин-ле шимээн. Бүгү көргүчүлер маңаан. А бис база. Таалапчыг ыр чангыланып үнер.

Николай Өлзей-оол бодунуң уран талалтызын аныяктарга дамчыдып, бо аразында боттыгынгыр уран чүүл коллективтерниге база аныяк артистерге-даа арга-сүмезин кадыы келген башкы-дыр. Талантыны «хойлап» алгаш чоруур эвес, ону чонунга бараалгадыры оон чурттаңгаашкыңың утказы ол. Улустуң артизиниң уран чүүлдү хөгжүдер, чонунга бараалгадыр дээш вытты, чадаг, машиналыг, самолёттуг эрткен оруун хемчээри берге. Ол чону-биле өөрүшкүү-даа, аяс-кежиктп-даа кады үлежип чоруур. Ол шин артизи кижи харын. Янчалза-даа оон коя сүңдулалы ыры. Ыры-биле ол кезээде кады чоруур.

Ш. КАНДАН.

ЫРААЖЫМГА

С. САРЫГ-ООЛ

Тыва черге театр деп ооc
Тыныжык дег тыптийн турда,
Хомус, ятыг... түгүйүм чок
Коңгут эрес оолак кедген.
Аккыр дишпиг, алгы тонгуг
Ажаа-ла бир арат ооп ийик.
Чоорту-ла ону танып
Шолбан одуп көре бердим.
Орус, тыва кандыг-даа роль
Онур-түрү, ажыл-чагы
Ол-ла олчаан. Ол шаг бээки
Оттуп дирипп шеглүп келир:
Өлзей-оол деп танывас сең,
Өске кижи кылдыр хуулар:
Сценада чаа-чаа маадыр—
Сеп аа шуут бүзүрээр сең.
Улуг-Хемче уткуй аккан
Ужар шапкын Хемчик бажы
Тайга чурттуг эрес солдуң
Таалапчыг үнү чараш.
Өске ирей алырап каап
Өлзей-оол деп артист бо-дур.
Артык тоол-даа мда бербейн,
Аңаа бодуң ыяам сөглээйн:
Үүге, кавчаар ышкыланып
Чүрөөм ыяар ыытжап
Ынчаар ышкаш ыяам сөглээйн.

ИДЕПКЕЙЛИГ КИРИШКЕН

1975 ажыл-агый чылының түңнелдери болгаш онгу беш чыдың бирги чылында соруглар дүтайын Барыын-Хемчик районнуң культура ажылдакчыларының хуралынга чугаалаашкан. Бо талазы-биле аңгеледи районнуң культура клубунын эргелекчизи А. Конгар кылган.

Партия организацияларының секретарьлары, көдээ Советтер дарганары, культура ажылдакчылары хуралга олурупуп, айтырыгны чугаалажыры-ла идепкейлиг киришкен.

1976 чылдың социалистиг үдээлгелерни хуралга үдээп алган.

В. МОНГУШ.

АТКА ТӨЛЕПТИГ

Кызыл-Мажалыктың Культура банының чаа паспорт тыпсыынга турасиаатнан кежээ болган. Райүүсмоннуң иштинки хереглер кижизининг начальнигы Д. Кыргыс совет паспорт дугайында чыыланган-нарга чугаалап берген.

Чаа хевирниң паспорттарын Ада-чурттуң Улуг дайынының кирижинчилеринге, будүүлгелеңиң мурнакчыларынга СЭКП Барыын-Хемчик райкомунуң секретары С. Күнгүтет байырлыг байдалга тывыскан. Олардың арасында «Шелээр» совхозтуң инек падарчызы, Тыва АССР-нин Дээди Советинин депутады Д. Сарыгдар, Ада-чурттуң Улуг дайынының кирижинчилери Кызыл-Мажалыктың «Сельхозтехника» каттыжышкынының бухгалтери С. Барсевекин, райпо баштаар черинин даргазы И. Попов, «Барлык» совхозта хаван амаачызы А. Долума болгаш өскелер-даа бар.

Совет Эвилелинин хамаатызы атка төлептиг болурун чаа паспорттарны алганнар чугаалап турганнар.

Х. МОНГУШ.

О. ОХЕМЧИКТИҢ «Частың тыныжы» деп фотозтюду.

А. Н. Туполев аттыг медаль

Ужар чүүл эртемнин болгаш техниказының талазы-биле шылгаранғай ажылдар дээш тыпсыр А. Н. Туполев аттыг алдын медальды ССРЭ-нин Эртемнер академиязы доктаадып тургускан. Бир дугаарлыг ындыг медальды эң улуг авиаконструктор, Социалистиг Күш-ажылдың ийи даалыр Маадыры, Ленинчи болгаш Күрүне шаңналдарының лауреады П. О. Сухойга мөңээн соонда тывыскан. Ол Ада-чурттуң ужар чүүлүнүң үндезилекчилеринин бирээзининг талантыныг өөренекчизи, а оон соонда төлептиг соратнигы чораан.

(СЭТА).

АМГУНЬНУҢ ЭРИИНДЕ

Амурда-Комсомольскиниң № 26 көвүрүг отрядының тудужулары чаа чурттага бажыңнарынче көжүп киргенин байырлаан: тайга хемни Амгуньнуң эриинге удаваас бүдүн суур тургустунар, а алдымзында ында баштайгы ийи чурттага бажыңын ажыглалда дужаган.

Көвүрүг отрядының специалистери БАМ-да эң улуг көвүрүглериниң бирээзи—Амурну кежилген көвүрүгну дериирингe киришкен. Оларның аңаа мөңээзин дуржулгазы Амгуньну кежилер ийи көвүрүгну тударынга керектиг болур.

(СЭТА).

Хабаровск.

АГААР

Бөгүн республикага бүргеп, аязыр, чамдык черлерге быскан хар чаар. Хаттың дүргени секундада 3—7 метр чедер. Даг черлерге 5—10, артиннарында 15—20 градус соор.

Кызылга эдир булуттаар. Хаттың дүргени секундада 3—7 метр чедер. Агаарның температуразы 15—17 градус соор

телевидение

ФЕВРАЛЬ 27-ДЕ

МОСКВАДАН

8.40—Медиалер.
8.50—Киножурнал.
9.00—Сибирьниң Күрүненин Красноярскиде танцы ансамблининг концерти. Уран чүүл удуртукчузу —М. Годенко.
9.50—«СЭКП-ниң XXV съездининин делегаттарыбиле ужуражышкыны». Өңнүт.
10.15—«Чаңгызы — шуптузу, шуптузу — чаңгызы дээш». Ленинградтан өңнүт дамчыдылга.
11.30—Совет ырлар концерти. Өңнүт.
11.55 — «Эртемге — сөөс». Өңнүт.
12.10—«Объектив». Өңнүт.
12.40—ССРЭ-ниң хоккей чемпионады. ЦСКА—«Спартак». Өңнүт.
14.00—СЭКП-ниң XXV съездининде. Өңнүт.
15.00—«Торел аялгалар». Өңнүт.
15.20—«Сетилдиң ханызынан». Москваның тудутжуларыбиле ужуражышкын. Дамчыдыганы РСФСР-ниң улустуң артизи В. Леонтьева эрттирер. Өңнүт.
17.00—«Үе». Информастыт программа. СЭКП-ниң XXV съездининде.

КЫЗЫЛДАН

18.00—Мультфильм.
18.20—Телемедиазер.
18.30—«Адрем: Кызылдың телестудиязы». Дамчыдылга.
19.05—Чарлаалдар.

МОСКВАДАН

19.10—Сибирьниң Күрүненин Красноярскиде танцы ансамблининг концерти. Уран чүүл удуртукчузу — М. Годенко.
20.00—«СЭКП-ниң XXV съездининин үш демдегээли». Өңнүт.

КЫЗЫЛДАН

20.30—«Тываның неделязы». Информастыт программа.
20.45—«Күш-ажылдың гвардейжизи». СЭКП-ниң XXV съездининин делегады Т. К. Пичеоолдуң дугайында кино-чурумал.
21.00—«Неделяда болуушкунарның тайылбырлы». Дамчыдылга.

МОСКВАДАН

21.15—«Сетилдиң ханызынан». Москваның тудутжуларыбиле ужуражышкыны. Дамчыдылганы РСФСР-ниң улустуң артизи В. Леонтьева эрттирер. Өңнүт.
23.00—00.00—«Үе». Информастыт программа.

Редактор В. С. ШАРАВИЙ.

КИНО

ФЕВРАЛЬ 27-ДЕ

«НАЙЫРАЛ»: «Ивановтарның өг-бүлези» 9.30, 11.25, 13.20, 15.15, 17.10, 19.05, 21.00 шактарда.

«ПИОНЕР»: «Серегова кудумчузундан келген уругдар» 9.40, «Шуптузуп билип алыксадым» деп киноклуб 15.20, «Торгон чуртунуң солдады» 11.10, 13.00, 17.05, 18.55, 21.15 шактарда.

«КАА-ХЕМ»: «№ 3 мультфильмнер» 10.00, «Оң соңгалар дужунга» 15.00, 18.40, «Сөөлгү ужуражыгга» 16.50, 20.30 шактарда.

«ВОСТОК»: «Эзирлекчилер» киноклуб 11.30, «Дың бажыңдан кежээн ханнга чедир» 15.50, 18.40, 20.30 шактарда.

РЕДАКЦИЯНЫҢ АДРЕЗИ: ИНДЕКС 667000

Кызыл, Щетинкин-Кравченко кудумчузу, бажың № 3 ТЕЛЕФОННАРЫ: Редакторнуң 2-24-63, редакторнуң орлакчыларының 2-35-24, 2-31-75, пропаганда киллизининиң 2-31-75, зарыысалгалыг секретарьның 2-23-54, партийжи амыдырал киллизининиң 2-37-13, культура киллизининиң 2-23-54, сөдээ ажыл-агый киллизининиң 2-21-47, үлетпүр киллизининиң 2-22-64, чагаа киллизининиң 2-41-27, информацияның база совет тургузуг киллистериниң 2-20-60 корректорларның 2-27-41, бухгалтерияның 2-50-22, солун келбейн барганда 2-32-75 телефоняче долгаар.

Тираж 15844 ЧАГЫГ № 642

СОЛУН НЕДЕЛЯДА 6 КАТАП ҮНЕР

Тыва АССР-ниң Министрлер Чөвүлелининиң Ном үндүрер чер, полиграфия болгаш ном садыының талазы-биле эргеделиниң типографиязы. (Кызыл, Щетинкин-Кравченко кудумчузу, бажың № 1).

ТС—00085.

СОВЕТ ЭВИЛЕЛИНИҢ КОММУНИСТИГ ПАРТИЯЗЫНЫҢ XXV СЪЕЗДИЗИ

Бүгү чурттарның пролетарийлери, каттыжыңар!

ШЫН

СЭКП Тыва обкомунуң, Тыва АССР-ниң Дээди Совединиң болгаш Министрлер Чөвүлелиниң органы

№ 50 (10035) | 1976 чылдың февраль 28, суббота | 1925 чылдан үнелевилеттингилеп | Өртээ 2 коп.

ИНФОРМАСТЫГ ДЫҢНАДЫГ

СЭКП-ниң ээлчеглиг XXV съезжизиниң февраль 27-де Москвага, Кремльдиң Съездилер ордузунга болган эртеги хуралының эгезинде съездиниң мандат комиссиязының даргазы эш **И. В. КАПИТОНОВТУҢ** кылганы илеткелни дыннаан. Мандат комиссиязының илеткелни съезд чаңгыс үн-биле бадылаан.

СЭКП Төп Комитединиң отчёдун болган иштики база даштыкы политика талазы-биле партияның ээлчеглиг сорулгаларын, ол ышкаш Төп ревизия комиссиязының отчёдун чугаалажып көөрүнге киришкен эштер: Молдавияның Компартия ТК-ның бирги секретары **И. И. БОДЮЛ**, ССРЭ-ниң Чогаалчылар Эвилелиниң баштаар черинин бирги секретары **Г. М. МАРКОВ**, Таджикистанның Компартия ТК-ның бирги секретары **Д. РАСУЛОВ**, Москва хоорайның «Зеленоград тудуунуң» № 111 тудуг эргелелиниң комплексилиг бригадазының бригадири **Н. А. ЗЛОБИН**.

Оон соонда Югославияның Коммунистер эвилелиниң Төп Комитединиң Президиумунуң Күүскомунуң секретары эш **СТАНЕ ДОЛАНЦ** съездиге байыр чедирген болгаш ону делегаттар база ээлчилер чыылы-биле уткааннар.

Дараазында СЭКП Төп Комитединиң болгай СЭКП-ниң Төп ревизия комиссиязының отчёт илеткелдериниң талазы-биле саналдаан эштер: Эстонияның Компартия ТК-ның бирги секретары **И. Г. КЭБИН**, ВЛКСМ ТК-ның бирги секретары **Е. М. ТЯЖЕЛЬНИКОВ**, СЭКП Ростов обкомунуң бирги секретары **И. А. БОНДАРЕНКО**.

Ол ышкаш Туркменистанның Компартия ТК-ның бирги секретары эш **М. Г. ГАПУРОВ** отчёт илеткелдер талазы-биле санал берген.

ЛЕНИНЧИ ПАРТИЯНЫҢ БАШТАЛГАЗЫ-БИЛЕ

Совет Эвилелиниң Коммунистиг партиязы—совет улустуң шылгаттынган авангарды, оон төөгүлүг тиилелгелериниң сорук киирикчизи болгаш организаакчызы. Алыыындан аажок улуг ажыл-херектериниң түңнелдерин, чаа төөгүлүг үечалада партияның болгаш чонунуң амыдыралының эң чугула айтырыгларын СЭКП-ниң XXV съездизи чугаалажып турар.

Февральның 26-ның эртеңги хуралының даргалакчызы СЭКП ТК-ниң Политбюро кежигүнү, ССРЭ-ниң Дээди Совединиң Президиумунуң Дартазы эш **Н. В. Подгорный** СЭКП-нин Краснодар крайкомунуң бирги секретары эш **С. Ф. Медунова** сөс бертеп.

XXIV съездиниң сөөлүнде эрткен чылдар ажылдың стилин сайгырангайжыдарында, партийзи амыдыралдың ленинчи нормаларын улам ынай быжыглаарының херезинде, партияның иштики демократизиниң хөгжүдеринде онза черии эзлеп турар деп, оратор медеглээн. Ол стильдиң чаңныналчан түүдериниң бирээзи болза Төп Комитет черчеринң партия органнарының ролюн хажык чок бедидип, оларның-биле нарбак сүмележилгеш кылып, чер-черниң эгелекчи чорууп болгаш саналдарын кичээнгейлиг көрүп, бүгү-ле чаа, мурнакчы чүүлдү кезээде эскерип база деткип турары болур. Чижээ, рес бүдүрүлгенин дыка ковуктадырыбиле Алтай чанының сугдуг чыдар черлерин шинчээдип алырының, Новороссийскиниң далай пароходствозун болгаш цемент үлетпүрүн улам ынай хөгжүдериниң кара хорадыгыг эвес черге дузаламчы көргүзериниң талазы-биле Краснодар крайның партия организациязының сапалдарын чүүлдүг деп корген.

Ажылчы чонларыны мораль талазы-биле деткип мактаарының, сорук киирериниң ажыктыг хевирн кыйтырыг үндүрерии, күш-ажылчы коллективтерге, бүдүрүлгенің тус-тус чаартыкчыларынга, социалистиг чарыштыг тиилелгелериниң партияның Төп Комитединиң, ССРЭ-ниң Министрлер Чөвүлелиниң, ВЦСПС-тиң болгаш ВЛКСМ ТК-ның Кызыл туктары-биле шаңнадып келген.

Бистиң хөй националдыг социалистиг күрүвеистиң күжү — кижилериң чаа төөгүлүг нимталешкээ — совет улус болуп турар бүгү нацияларының болгаш улустарының бүзүлбес найыралында деп, оратор уламчылаан. Ленинчи национал политиканы амыдыралга хажык чок боттандырарынче СЭКП Төп Комитединиң мергеи угаанныг утпаныышкыны бистиң найыралыысты, шимчеш дивес чаңгыс эвикисти болгаш сырый каттышканыысты улам-на быжыглап турар.

ССРЭ-ниң Эртемнер академиязының президентизи А. П. Александров совет эртемденериниң омуунаанден азыг байыр чедирнишкинии Коммунистиг партиязының XXV съездизиие дамчыткан.

Өске кандыг-даа иштиледе эртем бистиинде ышкаш ындыг бедик түүзелгелиг болбайн турар деп, ол онзалап демдеглээн. ССРЭ-ниң Эртемнер академиязының 250 чыл ооюи бистиң чуртувуска бүгү улустуң бедыыраашының үезинде ышкаш, эртемниң ролюн бүгү делегеттиг кажап-даа кичээр демдеглеп көрбээн.

Бистиң чуртувустуң дешпитезинге эртемниң ролюн СЭКП ТК-ның Отчёт илеткелинде бодун-биле үнелээнин ээш өөрүп четтирдиивс деп, эш А. П. Александров чугаалаан. Ынчаргга ол-ла үеде чамдык адырларга эртем ажылының ажыктыын бодиринің болгаш эртемниң чедишкинперин үлетпүрге шингээдип алырын иштирлирг дүргедиринің эртежок чугулазынга хамаарыштыр шүүтмүүлелдиг чүүлдер мырыңай шынныг деп салап турар бис.

Эртемна чедишкиниг хөгжүдери-биле бистиң чуртувуста бончуг хөй түүлдерии кылып турар деп, академияның президентизи оон ынай чугаалаан. Улуг организакчы күжениишкинперии негеп турар, эртемниң ажылдан кылган түүлдерии үлетпүрге шингээдирип дүргедиидир, эртем планнашкының боттуу-биле экижилери болгаш институттарның база үлетпүрүүн аразында харылзааларыны улам-па сайгыраңгай кылдыр организастаары дээн мшкаш ындыг чүтүла херекке ол онза кичээнгейии салган.

Коммунизмниң тиилелгелиие бурунгаварлаарының чаа үе-чалаларын бистиң съездивис тодаргайлаар деп, эш А. П. Александров түңнелиидс чугаалаан. Ол эчис сорулгаже шинчээшкиниге совет эртемденер партияның шинчы дузалакчылары болур.

Азербайджанның мурнуна СЭКП-ниң XXIV съездизиниң салгавы социал-экономиктиг сорулгаларны амыдыралга чедиишкиниг боттандырган деп, Г. А. Алиев съездиге илеткээн. Дыка хөй чылдарның дургузунда бир-ле дутаарында бөш чыл планын коскол экономиктиг көргүзүглер талазы-биле хуусаа бетинде күүсеткеи. Экономиканың үр үеле хожудан келген чоруун ажып эрткен болгаш оон хогжадезиниге үндезин эргилде тупустунган. Азербайджан улус ажыл-агыйының өзүлдезиниң мурнунда кажан-даа туруп көрбээн мындыг бедик темпилерии чедип алган. Бөш чыл планының бүгү-ле чылдарында Азербайджан ССР Бүгү-эвилелдиң социалистиг чарыжынга тиилелге дээп СЭКП ТК-ның, ССРЭ-ниң Министрлер Чөвүлелиниң, ВЦСПС-тиң болгаш ВЛКСМ ТК-ның Кызыл туктары-биле шаңнадып келген.

Бистиң хөй националдыг социалистиг күрүвеистиң күжү — кижилериң чаа төөгүлүг нимталешкээ — совет улус болуп турар бүгү нацияларының болгаш улустарының бүзүлбес найыралында деп, оратор уламчылаан. Ленинчи национал политиканы амыдыралга хажык чок боттандырарынче СЭКП Төп Комитединиң мергеи угаанныг утпаныышкыны бистиң найыралыысты, шимчеш дивес чаңгыс эвикисти болгаш сырый каттышканыысты улам-на быжыглап турар.

ССРЭ-ниң Эртемнер академиязының президентизи А. П. Александров совет эртемденериниң омуунаанден азыг байыр чедирнишкинии Коммунистиг партиязының XXV съездизиие дамчыткан.

Өске кандыг-даа иштиледе эртем бистиинде ышкаш ындыг бедик түүзелгелиг болбайн турар деп, ол онзалап демдеглээн. ССРЭ-ниң Эртемнер академиязының 250 чыл ооюи бистиң чуртувуска бүгү улустуң бедыыраашының үезинде ышкаш, эртемниң ролюн бүгү делегеттиг кажап-даа кичээр демдеглеп көрбээн.

Бистиң чуртувустуң дешпитезинге эртемниң ролюн СЭКП ТК-ның Отчёт илеткелинде бодин-биле үнелээнин ээш өөрүп четтирдиивс деп, эш А. П. Александров чугаалаан. Ынчаргга ол-ла үеде чамдык адырларга эртем ажылының ажыктыын бодиринің болгаш эртемниң чедишкинперин үлетпүрге шингээдип алырын иштирлирг дүргедиринің эртежок чугулазынга хамаарыштыр шүүтмүүлелдиг чүүлдер мырыңай шынныг деп салап турар бис.

Эртемна чедишкиниг хөгжүдери-биле бистиң чуртувуста бончуг хөй түүлдерии кылып турар деп, академияның президентизи оон ынай чугаалаан. Улуг организакчы күжениишкинперии негеп турар, эртемниң ажылдан кылган түүлдерии үлетпүрге шингээдирип дүргедиидир, эртем планнашкының боттуу-биле экижилери болгаш институттарның база үлетпүрүүн аразында харылзааларыны улам-па сайгыраңгай кылдыр организастаары дээн мшкаш ындыг чүтүла херекке ол онза кичээнгейии салган.

Коммунизмниң тиилелгелиие бурунгаварлаарының чаа үе-чалаларын бистиң съездивис тодаргайлаар деп, эш А. П. Александров түңнелиидс чугаалаан. Ол эчис сорулгаже шинчээшкиниге совет эртемденер партияның шинчы дузалакчылары болур.

СЭКП-пиң XXIV съездизиниң шиитпирлерин боттандырарының чорудулгазында партияның удуртуучу болган башкарыкчы ролю улам-на күштүү-биле илерээн, ажыл-агый болгаш культура тургузаушкунун партияның удуртуруун дуржуулгазы байлакшаан, бистиң Төрээн чуртувустуң экономиктиг болгаш камгалал күчүгүн дыка быжыкпан, совет улустуң амыдырал деңнели белзээн, бөмбүрөектиң бүгү-ле диптериие Советтер чуртунуң ат-алдары өскен деп, СЭКП-ниң Свердловск обкомунуң бирги секретары Я. П. Рябов чугаалаан.

Беш чыл мурнунда свердловскилер тоску беш чыды хуусаа бетинде күүседирии хүлээнген деп делегат уламчылаан. Бодувустуң сөөлүүстү эдилээнинги бөгүн съездиге илеткен тур бис. Беш чыл дургузунда үлетпүр бүдүрүүшкүнүнүң хемчээли үштүң биринден ажыр оскен, немелде өзүлдениң 90 хуузун күш-ажылдың бүдүрүкчүлүүн улгаттыларының күселп-биле алган. Бүгү сескп беш чыпта бодаарга, барык-ла 19 миллиард рубльдиң продукциязын хөйнү бүдүрүп үндүргеи. Ол түңнелдерии чедип алырынга кажаар-даа аажок улуг рольду социалистиг чарыш ойнаан.

Бистиң партиявыс бодунуң төөгүлүг ужур-дузалыг кажаар-даа аажок улуг сорулгаларын алдарлыы-биле шиитпирээп келген болгаш шиитпирээп-даа турар деп, СЭКП-ниң Алтай крайкомунуң бирги секретары эш **А. В. Георгиев** онзалап демдеглээн. Ол Ильичиниң чагыгларын ыдыктыы-биле кадагалап, оларны демисеэдиң болгаш тиилелгелериң чыдарын оттуг эң-не эргим үүлө, ходелиишкиннерге шын удурулга кылдыр аккелген.

Күүрүве плашнарын болгаш онзалаларын күүседирии, эртем-техниктиг дешпилгеии дүргедирии тоску беш чылда Алтайның партия организациязының организакчы болгаш политиктиг ажылының кол езээ болуп турган деп, оратор уламчылаан. Крайның экономиказы бедик темпилер-биле хогжуп келген. Үлетпүр бүдүрүүшкүнүнүң хемчээлиниң талазы-биле беш чыл планын хуусаа бетинде күүсеткеи.

Кодээ ажыл-агый бүдүрүлгезии кодүреринге чаа базым кылдынган. Эртеи беш чылдар партия ТК-зының март (1985 ч.) Пленумунуң шиитпирлериниң канчаар-даа аажок улуг чаартыкчы күжүнүң, ленинчи аграр политиказын улам ынай чогаадыкчы хогжүткенииың чаа бадыткаашкыны болган. Кол сорулга, ажылдың шалыпчы участогу болза тараа бүдүрүлгеии болур дээрзииң дугайында партия ТК-зының айтышкынын крайның партия организациязам кезээде үтпайн турар. Крайның тараажылары Сибирьиың чер ажылын хат болгаш сут эрозиязындан чайлаарынче түткүп турар. Бистер крайның хову кезээнде дөрт миллион гектар ажыг черии эрги классиктиг система ёзугаар болбаазырадырыидан ойталаан бис. Ам черниң шираан аңдара кагдырбайн, адаандан одура кестирер бүдүн комплекстиг системаны ажыглап турар. Крайның ажыл-агыйларының хөй нуруузунда хөрээнү хат алыр чорукту болдурбастаан, ол чорук гектар черден херек кырында 3—4 центнер немелде дүжүттү берип турар дээрзии бөгүн съездиге илеткеп болур бис.

Кировоград области СЭКП-ниң XX съездиан аттыг колхозтуң трактор бригадазының бригадирү эш **А. В. Гнталовка** күүсеткеи. Олар 750 дөрбелчин метр соңга блоктарын бүдүрер турган, 920 дөрбелчин метр кылдыр күүсеткеи.

«Тыва кодээ тудуг» трестиң өске-даа коллективтери мурнакчыларга дедикеиш, социалистиг чарыпты участок, бригада бүрүзүиге калбартып, онгу беш чылдың баштайгы чылын төлептиг күш-ажылчы белектер-биле доозарыпта бүзүредиир.

М. ПОПОВА.

«Тыва кодээ тудуг» трестиң кадзыс начальныгга.

МОСКВА. Кремльдиң Съездилер ордузунда. ЧУРУКТА: хурал үезинде. (СЭТА-ның фотохрониказы).

СЭКП-ниң XXV съездизиниң Мандат комиссиязының илеткели

Комиссияның даргазы эш И. В. КАПИТОНОВТУҢ илеткели

Эштер!

XXV съезд бистиң ленинчи партиявыстың төөгүзүүнге шылгарангай болуушкун боон кирер. Ол совет улустуң коммунизм тургузары дээш демисеикиие чаа үе-чада боон турар.

СЭКП Төп Комитединиң Чиигиие секретары эш Леонид Ильич Брежневтиң Отчёт илеткелинде иштики болгаш даштыкы делегей айтырыгазрының эртемге үнделеиоттиигеи анализии кыпган, сайгыраңгай социализмниң байдалдарында партиянның ажыл-чорудулгазын хаиы болгаш бүгү талалыг көргүскеи, бистиң иштиледдиң бурунгаар шиитчээрииие перспективаларын тодаратказ. СЭКП ТК-ның Отчёду дээрге, бодунуң утказыпарымалыг талазы-биле — программалыг ужур-дузалыг документ боон турар. Ол маркизм-ленинизмии чогаадыкчы ёзу-биле улам сайгырадырыига улуг садыышкии болуур.

Бистиң херек кырында бар түүлдериивс, чедип алган чедишкиннериивс, партияның болгаш улустуң үрүүлүг быжыглы турар чаңгыс эви—бо бүгү дээрге, Совет Эвилелиниң Коммунистиг партиязы ленинчи шугуумну быжыы-биле барымдаалаи, бодунуң тоогүзүг сорулгаларын телептиг шүүседии турарының дутайында хереги боон турар.

XXV съездиниң мурнунда партияның бүгү-ле звеноларыига отчет-соңгууда кампаниязы боон эрткеи биидиңгир болгай. Партийжи хүрээлеиперииң бузулбас чаңгыс эптиин болгаи ыяк сырый каттышканыы, СЭКП-ниң иштики болгаи даштыкы политиказы, Төп Комитеттиң, ыышчы ленинчи эш Леонид Ильич Брежневке баштатказ оон Политбюрозунуң практиктиг ажыл-чорудулгазын бүгү улустуң деткип, чүүдүгүлүүп турарын отчёттар болгаш соңгууда-даа онза күш-биле көргүскеи.

Эге организацияларның отчёт-соңгууда хуралдарыига, партия конференциязларыига, эвилелдешкеи республикаларның Компартиязларының съездилериие XXIV съездиниң шиитпирлерии күүседир дээш организацияның бүрүзүнүң кылган ажылдарының түңнелдерин үндүрүп, тыгдыкган дурзулганы анализтээп, иштилештирген болгаш келир үеиің сорулгаларын тодаратказ. Партийжи амыдыралдың ленинчи норма-чижектерии болгаш партийжи удуртулганың принциптери бистиң партияда быжыы-биле бадыткатканыыл, боттанганыың отчёттар болгаш соңгуулазар база кагап көргүскеи.

СЭКП ТК-ның «1976—1980 чылдарда ССРЭ-ниң улус ажыл-агыйыи хогжүдериииң кол үтланыышкыинары» деп телевизилеи бүгү улус чугаалажыл, чүүлдүг деп корген. Коммунистер, бүгү ажылчы чоннар партияның планын амыдыралга боттандырып, оиғу беш чылда чаа-чаа чедишкиннериии илеп алырыига быжыг шиитпириинии илередип турарлар.

Эштер! Бүгү партия организацияларынга съезд делегаттарын соңгууру бүрүн чаңгыс ап-сеткилдиг байдалга боон эрткеиии мандат комиссиязы сеткил хандыышкын-биле илеткеп туру. Бодуңун күш-ажыы-биле, бүгү-амыдырал-чүрттелгазы-биле партияда эштериниң, ажылчы чоннарның калбак массаларының ортузунга бедик ат-алдарны чедип алган кижилерии коммунистер бо съездиже чорутканнар.

Бистиң партияның Төп Комитединиң Чиигиие секретары эш Леонид Ильич Брежневти канчаар-даа аажок улуг иедүрүүшкүи болгаи сорук киирикиин-биле XXV съездиниң бирги делегады кылдыр соңгаан.

Коммунистер чер-ле болганында партия хуралдарында, конференциялларында болгаи съездилериие совет кижилериниң болалыи болгаи сагыышсеткилии илереткиишаан, коммунизм тургузуушкунуиуң, тайбыңны болгаи делегейге айыыл чок чорукту быжыглаарының, ленинчи улуг чагыларыи амыдырапга боттандырарының херезиие Леонид Ильич Брежневтиң шыгтарангай салыышкынын демдеглеп, ол бодуиуң бүгү күжүи болгаш мергежилии күш-ажылчы улустуң чаагай болгаш аскежиктиг болур чоруунга берип турарын онзалап демдеглээнвер. Чогум-на оон ужурулла ону коммунистер, бистиң чуртгуң ажылчы чоннары, бүрүигаар дешпилгеии бүгү кижи зорелгетеи хамыы-биле хүиүлеп, аңаа чалбыыштыы-биле өөрүп четтирип турар.

СЭКП ТК-ның Политбюро кежигүнүпери болгаш Политбюро кежигүнүие кандидаттар съездиниң делегаттарынга улуг чаңгыс ап-биле соңгуткан. Олар боттарының үрет үнелелдиг ажылы-биле бистиң партияның, совет улустуң бедик идеелиинге төлептиг боон турарлар.

Эштер, иштилеи-биле СЭКП-ниң XXV съездизиие 4998 делегаттар соңгуткан. 3672 делегаттар, аазы 73,5 хуузу съездиге ап башгай соңгудуп турар. Делегаттар соңгуурунуң чер бүрүзүие СЭКП Уставын, төлээзекчилер соңгуурунуң талазы-биле Төп Комитеттиң докладтаткан чурумун болгаи норма-чижектерии: партияның үш муң кежигүнпериидеи-не бир делегат кыидыр, шыгыыы-биле барымдаалаи чорутказ.

Мандат комиссиязы бүгү делегаттарның бүрүи эрткеиии хамаар болгаш оларны күштүг деп санаан.

Россия Федерациязының крайларының болгаш областарының партия организацияларындан съездиге 3035 делегаттарны соңгаан. Республикаларның партия организацияларының тус-тус составтары: Украинаның — 894 кижи, Казахстанның—218, Белоруссияның—172, Узбекистанның—159, Грузияның—107, Азербайджанның — 96, Латвияның—51, Литваның—49, Арменияның—47, Молдавияның—44, Киргизияның—37, Таджикистанның—32, Эстонияның—30 болгаш Туркменистанның—27 кижи.

Съездиде эң хөй төлээлекчилериг партия организацияларындан: бистиң Төрээн чуртувустуң пайгыдалы Москваның—328 кижи, Ленинград областың—179, Москва областың —162, Донецкиниң—96, Ростовтуң—93, Краснодар крайның—91, Горький областың — 78, Свердловск областың—75, Днепропетровск областың — 73 кижи.

Чаа организастаан областарның: Казахстанда—Джезказган болгаш Мангышлак, Узбекистанда—Джизак, Таджикистанда —Кулаб, Туркменистанда—Ашхабад болгаш Краснодоиск областарының партия организацияларындан делегаттар съездиниң ажылында кижии турар.

Эштер! Бистиң партия—ажылчын ангыын, бүгү совет улустуң партиязы, оларның шылгаттынган дайынчы авангарды. Ол съезд делегаттарының составындан-даа көстүп турар. Оларның аразында—ажылчын ангыын, колхозчу тараачыларның, улустуң интеллигенциязының, чуртгуң чонунуң бүгү социал бодүктериниң төлээлекчилери бар. Делегаттарның хөй кезии —шуут-ла материалдыг бүдүрүлге черлери-биле холбаштыр ажылдап турар күш болгаш утаан ажылының кижилери болур.

(Үзүнчүмээ 2-ги арнида).

МУРНАКЧЫЛАРЫВЫС

«Тыва кодээ тудуг» трестиң коллективи СЭКП-ниң XXV съездизиниң күш-ажылчы белектерлиг утказы, планның ооваадаларын хуусаа бетинде күүседир дээш кызымаи ажылдаанзар.

№ 958 кожуи чоруур механизастаттынган колонна (начальныгы Г. Сенгуров, партия организациязының секретары Ю. Лыткин. тудуг комитединиң дафтазы Е. Ковалёва) ийи айның шилиың февраль 10-да күүсеткеи. 185 муи рубльдиң тудуг-монтаж ажылдарын кызыр тургап, ону 250 муи рубльге күүсеткеп.

№ 463, 585 КМК-лар съезд мурнунда алган социалистиг хүлээгелерии чедишкиниг күүсеткеи, тудуг-монтаж ажылдарын кызырының планын 110—115 хуу күүсеткилээп.

№ 463 КМК-да С. Ховалычта удурткан тудугжузар бригадазы бо чылдың баштайгы ийи айында 2 чурттелга бажыңны тузар планны тургап, 3-ту тудуп доозаннар, бо хүннерде олар Алтан-Маадырда 25 олуттуг столовалыың тудуун кылып эгелээнивер. А ол-ла кожуи чоруур механизастаттынган колонналың Х. Чюнгг-Доржу биле О. Кызыл-оол оларга удуртқан бригадалар 2-2 бажыңның тудуун доозкаш, ам үшкү чурттелга бажыңының тудуунче киришкеп.

«Тыва кодээ тудуг» трестиң кожуи чоруур механизастаттынган колонналарының Н. Кудумовка, Н. Капустинге, В. Коржа, Ю. Шупвоевке удуртқан тудугжулар бригадазары планның 129—130 хуу күүсеткеш, мурнакчыларның одуруунга киргеннер.

СЭКП-ниң XXV съездизиниң төлептиг уткуур дээш калбаргап социалистиг чарышка Туранның ыяш белеткээр пункгузунуң коллективи идепкейлиг киржип, январының, февральдың планнарын 122 хуу

Эш И. В. КАПИТОНОВТУҤ илеткелиниҥ төнчүзү

(Эгеан 1-ги арында).

Бистиҥ съездиниҥ делегаттарыныҥ эҥээн хөй кезии—34,1 хуулу, аны 1703 кижи—социалистиг индустрияныҥ ашы-бүрү алдыларыныҥ ажылдакчылары бооп турар. Оларныҥ иштиниҥ барык 77 хуузу—бистиҥ шиитилелдиҥ башкарымчы мурнаку одурутларыныҥ болгаш шүүлтелекчилери. Делегаттарыныҥ составында—кодээ ажыл-агыйның 887 ажылдакчылары бар. Оларныҥ 70 ажыг хуузу—бодүүн колхозчулар болгаш совхозтар ажылчыннары, звено удуртукчулары, ферма эргелекчилери, бригадирлер. Кодээ ажыл-агый бүдүрүлгезиниҥ ажылдан турар дөртүү делегат бүрүзү-ле механизатор бооп турар. Кодээ коммунистер партияның аграр политиказыны боттандырары дээш демисеглиҥ мурнаку одуруунда чоруп турар. Ол политика бодүүн амыдыралчы ыжыҥ болгаш чаартыкчылаарыныҥ болгаш чаартыкчылаарыныҥ дутаайын чылыы-биле, чүректиҥ канныындан мактап чугаалаан, оларныҥ чогаадыкчы ажыл-ижин бедик-биле үнелээн. Ол социализмге чоруышкыда чүртүүр суургаан дыка хөй ажелекчилерни адаан. Олар база-ла XXV съездиниҥ делегаттары бооп турарын илеткеп тур бис.

Бистиҥ шиитилелдиҥ үнделиин—ажылчын ыҥгыяның, тарамчыннарның болгаш интеллигенциялыҥ аразында бүзүлбес эвилел ол бооп турарын СЭКП ТК-ныҥ Отчедундаа айыткан. Совет интеллигенция материалдыг бүдүрүлгени хөгжүдеринге, эртем-техниктиг депшилгениҥ сорулгаларын шиитиргээринге, улустуҥ культуразын көдүрериге улам улуг үлүг киирип турар. Бистиҥ интеллигенциязыны эртемниҥ, литератураныҥ болгаш ураан чүүлдүү 272 ажылдакчылары, улус ооредилгезиниҥ болгаш кадык камгалалыныҥ ажылчылары съездиге төлээлеп турар.

Делегаттарыҥ аразында ССРЭ-ниҥ Эртемнер академиязыныҥ, одырар аймы-биле академияларыныҥ болгаш эвилелдешкен республикаларныҥ академияларыныҥ 329 академиктери болгаш корреспондент-кежигүшүлери, эртемнериниҥ 442 докторлары болгаш кандидаттары бар.

Ада-чурттуҥ болгаш делегай-даа эртем-биилеҥниҥ эрге-ажыктарыны ёзулаар, бүтү кижи торелгетениҥ бурунгаар депшириҥниҥ эрге-ажыы дээш бистиҥ чүртүүс космосту шинчилеп, ажыглалга киирер талазы-биле ажылды чедишкинниг үргүлчүлеп турар. Ол бар совет космонавтылар боттарыныҥ маадырлыг чоруктарын кылганы дээш Совет Эвилелиниҥ Маадыры атты ийи дагыны алгашпар. Олар шүүлүүзү съездиниҥ делегаттарынга соңгуткан.

Эштер! Совет шиитилелдиҥ дедеҥ-дескиҥ хөгжүдели, коммунистиг тургузуушкунуҥ улам улгатканы хемчээли, делегеп арениязынга бистиҥ ажыл-чорудулгавыс экономиканы база культураны хөгжүдеринге, кижилерни кижилигдеринге партийжин удуртулганыҥ дешилелии бедидерин, масса-лар ортузунга организаторлук болгаш политиктиг ажылдарны экижидерин шиитиргээринге олармы мобилизастап турар партияның эге болүүтелиниҥ удуртукчулары—эгелеҥ организациялыҥ секретарьларындан, партболуктер организаторларындан 502 кижи съездиниҥ делегады болгаш. Эртиктеҥ отчёт-соңуудалыг кампаниялыҥ үезинде партия организаларынга чаа күштер кемешкен. Партия эге организациялыҥ секретарьларынга 100 муң кижи бир-ле дутаар соңгуткан. Барык муң ажыг ажылдакчылар партияның район болгаш хоорай комитеттериниҥ секретарьларына соңгуткан. Бүгү чаданың партияның удуртулгу органнарынга дөрт миллион ажыг кижи азы барык дөрт коммунистиг бирээзи-ле соңгуткан.

Советтер, профсоюлел, комсомол ажылдакчыларын съездиде кавбаа-биле төлээлеп турар 693 кижи соңгуткан. Делегаттарныҥ составында ССРЭ-ниҥ Дээди Советиниҥ, эвилелдешкен болган автономнуг республикаларныҥ Дээди Советтериниҥ 1608 депутады кирип турар. Бистиҥ социалистиг шиитилелдиҥ демократчызын болган оларныҥ ажыл-чорудулгазынга коммунистиг роллон коруүн туразы-биле. Советтериниҥ болган ажылчы чоннарыныҥ массалыг организацияларыныҥ, бистиҥ амыдыралывыста көскү черни ээлеп турарының хереҥнии ол болуур.

Съездиниҥ ажылында ажыл-агый удуртукчузу 659 делегат бар. Оларныҥ иштинде бүдүрүлгелериниҥ болгаш тудуттарыныҥ, бүдүрүлге каттыжымышкыннарыныҥ, комбинаттарныҥ 346 удуртукчузу, 85 совхоз директору, 142 колхоз даргазы кирип турар. Шиитилел бүдүрүлгезиниҥ ажыктыг чоруун белдеери, эртем-техниктиг депшилгени дүргедедири болгаш улус ажыл-агыйныҥ бүгү звеноларынга ажыдыҥ шынарын экижидерн дээш иштиҥ демисеглиҥ улуг харыылаага ажылдакчыларынга ошаажын турар.

Эштер! Политика, ажылдагый болгаш культура амыдыралыныҥ кайы-даа талазын болгаш иштиҥ перигиҥ шерит елбаппыглары 314 кижи делегаттарныҥ составында кирип турар. Ол дээрге маршалдар, генералдар, адмиралдар болгаш офицерлер, прапорщиктер болгаш мичманнардыр. Оларныҥ хөй кезии хамаатты болгаш Ада-чурттуҥ Улуг дайынында чылдарында Төрээн чүрту дээш маадырлыы-биле демисежип чораан. Социализмниҥ чаалап алышкынпарын, совет кижилериниҥ чаңбың күш-ажылын ыдыктыы-биле пландаан турар болгаш чоңга талентиниҥ-биле бараан болган, чепсектиг күштериниҥ бижиг ойю бооп турар армияның коммунистери богун, чайбың хүннерде шерит болгаш политика талазы-биле белеткеддиҥ үлөгерчижээн көргүзүп турарлар.

Эштер! Делегаттарныҥ барык 90 хуузу дээди, дооспаан дээди болгаш ортумак эртемниг бооп турар.

Делегаттарныҥ составы Совет Эвилелиниҥ улустарыныҥ бүзүлбас найыралыг болгаш ажы-дүнмаалыкшы чоруунуҥ хереҥнии болур СЭКП-ниҥ ханы интернационалчы чоруун хереҥнеп турар. Чүртүүс 60 нацииларыныҥ болгаш улустарыныҥ төлээлери съездиге киржин турар.

Делегаттарныҥ составының дугайында сан-түүлер бистиҥ депилчи партиязыстың салгалларыныҥ аразында хамаалыг болгаш чаңгыс эртиг чоруунуҥ көскү иевреги болган. Оон күжүүнүҥ болгаш эҥээ читпес чогаадыкчы энергизиниҥ үнер дозу ында. Делегаттарда 35 харга чедир пазылыглар 12,5 хуу, 35-тен 50 харга чедир пазылыглар 58 хуу, 51-ден 60 хар чедир пазылыглар 19,7 хуу, 60 хардан ерү пазылыглар 9,8 хуу болган.

Партия стажыныҥ талазы-биле делегаттарныҥ хувааларзы мындыг: революция мурнуҥу партия стажтыг 7 делегат бар болган. 1917 чылдың ноябрьдан 1941 чылга чедир партия кежигүүнүге киргеннер — 384 кижи, Ада-чурттуҥ Улуг дайынының чылдарында киргеннер—713 кижи, дайын соонда үеде киргеннер—3997 кижи, ооң иштинде сөөлгү 10 чылда—1132 делегат партия кежигүүнүге киргеп.

Делегаттарныҥ күш-ажылчы болгаш дайынчы эрес-маадырлыг чоруктарын партия болгаш күрүне бедии-биле үнелеэн. Оларныҥ 28, хуузу орденнер болгаш медальдар-биле шаңнаткан, 67 делегат Совет Эвилелиниҥ Маадыры, 797 кижи Социалистиг Күш-ажылдың Маадыры бедик аттың эдилекчилери болган.

244 делегат ССРЭ-ниҥ Ленинчи болгаш Күрүне шаңналдарының лауреаттары болган. Съездиниҥ делегаттары—31 ажылчынга болгаш колхозчуга күш-ажылчы шылгаратай чедишкиннери дээш Күрүне шаңналдарын тывыскаы оглаай бооп турлар.

Эштер! Съездиҥ коммунистериҥ болгаш бүгү совет улустуҥ күзел-чүткүүлдерин илереткиишаав, партияны болгаш улусту совет иштилелдиҥ экономиктиг болгаш социал-политиктиг хөгжүдезиниҥ делегейге тайбыцны быжыглаары дээш демисеглиҥ тодаргай программазы-биле чепсеглээр шиитиргелерни хүлээп алыр. Ону амыдыралга боттандырары коммунизмче бүзүредиҥ бурунгаар бар чыдар бистиҥ социалистиг Төрээн чүртүүстүҥ улам ынай чечектелишкинин хандырар! (Адыш часкаашкыннары эш И. В. Капитоновтуҥ илеткелиҥ чаңгыс эвес удаа үзе кирип турган).

Эш ФИДЕЛЬ КАСТРО РУСТУҤ чугаазы

(Кубаның Коммунистиг партиязының Төп Комитединиҥ Бирги секретары, Куба Республиканың Революстуг чазааның Премьер-Министри)

Эргим эш Леонид Ильич Брежнев!

Совет Эвилелиниҥ Коммунистиг партиязының эргим удуртукчулары болгаш съездиниҥ делегаттары!

Съездиниҥ хүндүлүг аалчылары!

Эргим совет өөнүктер!

Съездилерге шак-ле кажаадаа кыска, а чугаалар хөй болуру биилдүүр болгай. Ооң үжүрүндээ допчу болуру—бо тоогуулуг хүндүлүг индир кырынга маҥа бирги хүлээлгедир деп санап тур мен. Оон ашыда, куба коммунистер, бистериҥ ооредир чүүлдериниҥ эвээш, ынчангаш бо ышкаш, мындыг улуг чыыштан харын хөй-ле чүүлдерге ооренип алыр ужурлуг бис. (Адыш часкаашкыны).

Эш Брежневтиҥ кылгаан СЭКП-ниҥ Төп Комитединиҥ үнелиг илеткелиҥ улуг кичээнгей-биле тыҥнадывыс. Ооң утка-шынары бистиҥ партияның делегациязынга дыка улуг сопуургалдыг болган. Сизериҥ чүртүүн коммунистери делегейниҥ ажылчын ангызының баштаҥы тинлекчи отряды болгаш кижи торелгетениҥ тоогуузүүде баштайгы социалистиг күрүпениҥ тургузукчулары болганнар. Ооң үжүрүндээ Совет Эвилелиниҥ Коммунистиг партиязының съездилери Ленинниҥ турган үелериниҥ бээр бөгүге чедир делегейниҥ бүгү революсчуларының ооренип ап турары дуржулгазының эҥ-не байлакшылыг үнер дезе бооп турар. (Адыш часкаашкыны).

Маркстиҥ болгаш Энгельстиҥ идеяларының геннералдыг таймылбырлакчызы болгаш үргүлчүлекчиэн Ленинниҥ номнары, Октябрьның олум чок революциязы, совет улустуҥ алдараалыг, маадырлыг чедишкиннери, совет коммунистериниҥ эрес-дидими, маадырлыг чоруктары-биле доллуктап тоогуузүүн кайгамчыктыг ариишары черниҥ бүгү-зе булуҥнарында кижиниҥ молчүүр чоруккө удур, шынныг, төлептиг чоруктуҥ болгаш кижи торелгетениҥ депшилгезиниҥ ээ-не кайгамчыктыг идеалдарыны моош-биле ам бо чылдың дургузуунда соруп киирип турар. (Адыш часкаашкыны).

Чаңгыс-даа революционер кижи совет коммунистериҥ тадазыныҥан сорук киирикчи деткимчеҥ соксаанын кажан-даа көрүп корбоон. Октябрь революциязының үезиндеп бээр революсчуларның бүгү-зе чаа-чаа салгаддары ооң идеяларынга, мозу-шынарынга болгаш принциптериҥе кижизиттиниҥ келген деп чугаалап болур. Кижилериҥ угаан-медереелиҥе, улустарының салым-куузунга болгаш делегей дешилгезиниҥе ооп оске кандыг-даа болушкун ыядыг сөлдар чедирбоон. (Адыш часкаашкыны).

Кижи төрелгетеп ол үедеп этелээш-де революстуг чаартыгталарның бүгү тоогуузүүн эҥ-но үре-түүлелдиг үе-чадаже эгелеп киргеп. (Адыш часкаашкыны).

Совет эрге-чигырганың баштайгы чылдарында дашткыдан интервенция, баштайгы социалистиг бүрүнеге удур кадыг-доокуп аҥгыланыштың болган бүзөлөшкин, араатаныг фашист агрессия, ооок дайыҥ, шериг базаларын-биле бүргеттинген империалистиг агрессчи болүүлежишкиннер — делегей реакциязының бо бүтү чара сагыштыг кажарлаашкыннары совет улустуҥ чайгылыш чок тура-соруун болгаш бүгү делегейниҥ ажылчы чоннарының база молчүткен улустарының ооң хереҥнее эҥ-сеткил каттыштырыышкынны п-даа сый шазы шыдаваан. (Адыш часкаашкыны).

Бөгүн социалистиг дем каттыштырылгазы догуунда турар, бөгүн бүгү дүнүзеге бир чүс ажыг колония болгаш чартык колония чүрттер Октябрь революциязының болган фашизмни чылча шапкаанының үжүрүндээ делегейге болган оскертиишкиниҥериниҥ салдарындаа эҥ-даа улуг күштүг колониализмге болган империализмге удур кызымаккай дежиселди чорудуп турган, боттарының хамаарышпас чоруун чедип ап шыдаан. (Адыш часкаашкыны).

Совет ажылчы чоннар маадырлыг чоруктарны кылып, боттарының ханын хөйүү-биле чоп турган, келир үеже оруктуу ажыктан болгаш ону камгалап ап-даа шыдаан. Ада-чурттуҥ Улуг дайынында Совет Эвилелиниҥ чаагай сеткилдиг болгаш эрес-маадырлыг 20 миллион ооллар, кыстары боттарының амы-тынын берген. Кижи торелгетениҥ тоогуузүүде бир-ле дутаарында оске күрүнелерни эҥелээриҥе болган оларныҥ улустарын дарлаарынга эвес, эҥелээшкиниг болгаш дайын чорударынга эвес, а камгалапыр сорулгалыг тургустуушуп турган.

ССРЭ ленинчи идеяларны быжыны-биле эдерип, бүгү делегейге тайбыцның эҥ идегелдиг чөлеҥгилии болбушаан, империализмниҥ агрессчи чүткүүлериҥден бичии болгаш кошкак-даа улустарны камгалаарының база идегелдиг шиидэк болу берген. (Адыш часкаашкыны).

Совет Эвилели чок болза, чиг-эт курлавырлары чедишпестээн болгаш энергия кирааан болу бээр байдалдарда капиталистиг күрүпелер делегейни үлежир дээш база катаап чайгылыш чокка оролдажып эгелээр. Совет Эвилели чок болза, бөгүн бичии күрүпелериҥ ажыглаап турар намаарышпас чоруупуҥ кайы хире хемчээлдиин, бойдус байлактарын боттарының холунга дедир эгидери дээш улустарның чедишкиниҥ демисежиринде-даа, олариың үүнүҥ амгы үеде пашылар каттыжымышкынынга откүүлбээ чаңгыланырының-даа дутайын бодап шыдавас турган иишк. (Адыш часкаашкыны).

Тайбың хандырыгазының амгы үе-чадазы, делегейниҥ халептиг ортүүҥ чалбыжының айыылындаа чайгаалы кижи торелгетениҥ чаа-чаа салгакчыларының алганы улуг аргалары, бүгү күрүпеэриҥ кады ажылдажылгазының быжыглыг тургустулары, келир үеге идегел—бо бүгүнүҥ улустар хамыктың мурнуҥда силериҥ чүртүүларга ленинчи идеяларын тинлазының болгаш оларны совет дашткы политикага чайгылыш чок ажыглаанының ачызында чедип алган. (Адыш часкаашкыны).

Бүгү-ниитиниҥ тайбыҥы кижи торелгетениҥ дешилгези болгаш социализм боттарының аразында үзүлбес харылаалыг дээрээш объективтиг факт-барымдаалар улам тодаы-биле моргүүп турар. Делегейде бооп турар өскерлиишкиниҥериниҥ агымы черле доктаадын шыдаттынмас. Ынчангаш революцияны дашткыжа үндүрүп, ону дайын аргалы-биле албадап шыдавас, ынчалга-даа улустарның ону өөскүдүп үндүрериҥе база ким-даа шаптыктан шыдавас. (Адыш часкаашкыны). Келир үе бүрүнү-биле социализмге болгаш коммунизмге ошаажып турар. (Адыш часкаашкыны).

Шаавда эҥ-не күүдүг империалистиг чүрттүҥ кызыгаар чок, бүрүн тергиидээшкиниҥе таварыжын чорааи дипте, Атлантиканың индыы таласында, ол чүрттеп 90 миль черде социалистиг шиитилелдиҥ чеднишкиниҥ тургузуп турар улустуҥ өмүнээзинден чугаалап тур бис. (Адыш часкаашкыны). Бистиҥ улузувус социализмниҥ хереҥне боттарының үдүүн—шынныг болгаш хостуг чоруккө чайгылыш чок чүткүүлүн, дериҥ болгаш хапын, революстуг идеалдарныҥ шиинныг хереҥне киириштирген. Ынчалга-даа Октябрь революциязы болбаан, силериҥ акы-дүнмаа ёзузуныҥ деткимчеҥ болгаш эҥ-сеткил каттыштырылгазы чок, богун болуныҥ XXV съездиниҥ эрттирип турар алдарлыг Коммунистиг партиязыг Ленинниҥ үндезилээни күрүпе турбаан болза, ол бүгүнүҥ дутайын бодаарыдаа берге турган. (Адыш часкаашкыны). Социализмниҥ ёзулуг соруг киирикчи күжүүлүү, ооң келир үеге идегелдиниҥ маргыядаа чок бадыткалы бо-дур!

Мен өскелериҥ өмүнээзинден чүве чугаалаавын дүр мен, ынчалга-даа Совет күрүпениҥ тургустунган үезиндеп бээр демисежип турар улус бүрүзү-ле, олар Европага, Азияга, Африкага азы Латин Америкага-даа турар болза, бистиҥ улузувус ышкаш, база-да совет коммунистериҥ деткимчезиниҥ болгаш эҥ-сеткил каттыштырылгазына жордап болурлар. (Адыш часкаашкыны). Ынчангаш чаагай сеткилдиг, шынныг болгаш боттуг утаан-медереелиг кижилер кайда-ла бар болдур—ол кажан-даа уттундурбас. (Адыш часкаашкыны).

Хүнүҥ адыш-биле дутаап шыдаар эвес сен. Боттуг тоогуүү реакционерлер, шүүлүүлер, хопчулар болгаш оскерликчилер-даа, фашистер-даа, суразуйлар болгаш маожулардаа биживес болгай, чүге дээрге, оларны төөгү боду-ла бодумуун оруундаа ширбий шааптар. (Адыш часкаашкыны). Маадырлыг чоруктуҥ революциянын хереҥне шынчы бердиишкиниҥ атызында, улуг күштү, когералды үндүрүп турган совет улустуҥ чаалаан алган ат-алдарын олар бужартадырынче чүткүп турлалар. (Адыш часкаашкыны). Гитлерчилер база-ла Совет Эвилелиниҥ бузундуларының кырында муң-муң чылда империялы тургузуп шыдаар деп санаа турган. Ынчалга-даа Совет Эвилели материалдыг-да, моралдыг-даа туруп талазы-биле тилилеттирбес апарган болгаш. (Адыш часкаашкыны). Ооң үжүрүндээ кымдаа ооң ат-алдарын бужартадын шыдавас, чүге дээрге, ооң дашткы политиказының шын боттанымышкынынга революстуг шимчээшкиниҥ ооң ханы чарымеелгелиг көөрүнге принципталдыг политиктиг шүүтүмга ооң чайгылыш чок шынчыдынга бүгү делегейниҥ бөлүүр революционерлери болгаш бурунгаар дешилгелиг кижилери ооң туруп келген бүгү үезиниҥ дургузуунда кызыгаар чөп идеген келгеннер. (Адыш часкаашкыны).

Бистиҥ улузувус силерниҥ үлүг чүртүүлер-биле харылзаалыныга чоргаарланыр. (Адыш часкаашкыны). Ындыг харылзаалар интернационализмниҥ практиказының, бот-боттарының билчиринии, хүндүлээриниҥ болгаш идегежиринииҥ үлгүлер-чижээ бооп турар. Бистиҥ улуска шиитиргелиг дуламчының коргускен Совет Эвилелиниҥ кажан-даа бистеп кандыг-бир пегелде салбаан, орпаш үүлдериҥ негевээн, бистиҥ чүүл кылырывысты айтып албадаваан.

Делегейге харылзаалардың күн-мүн чылдар дургузуунда хуузуп харээр болгаш күш доктаар чоруктуҥ барымдаалаан келгени тоогуузүүҥ бүгү дургузуунда күүлүүт чүрт-биле бичии-бүүрүй чүүтүүн мындыг ыяа-дүнмаалыкшы харылзаалары черле туруп корбаан. (Адыш часкаашкыны). Чүгле социализмниҥ ачызында улустаар аразынга ындыг харылзаалар туруп болур.

Бо хүннерде кажан капиталистиг чүрттер экономиктиг хопы кризиске туттурган, кажан буржуазтыг ажүрүнелерде ажыл чок кижилер улам көөдеп, деморализация бооп, келир үеге бүзүревес чорук улгадып, сандараашкын бооп турда, улуг көдүрүлүшкүнүүт, тинледгелиг болгаш бодунта ыяк бүүредиг Совет Эвилелинде материалдыг, социал болгаш утаан-бодал дешилгези соксаал чокка бурунгаардап турар. Ол — бүгү кижи төрелгетеҥе эҥ эки келир үениҥ келиринииҥ маргыжар арга чок бадыткалы-дыр. (Адыш часкаашкыны).

Эш Брежневтиҥ тайылбырлаавы хаҥы революстуг концепцияларын силериҥ, съезд делегаттарының кайы хире улуг көдүрүлүшкүн-биле утку, хүлээп алганыларга дүүн бис магадап көрдүвүс. Ол болза, барын алдап чыл мүрнүнда эртемчигыртаны холга алган партия эвес, а хүнүүн-не революционный оруу-биле бэр чоруур, чаа болгаш туруп-могаас долу күштүг партия ыякаш сагындырып турган. (Адыш часкаашкыны). Ол дээрге, «Аврора» крейсериниҥ болгаш Кышкы орлуулу штурмнаан алдарлыг хүннерде ыякаш, ыяк-ла ындыг көдүрүүшкүн болганы чугаа чок. (Адыш часкаашкыны).

Ындыг улуг революстуг маадырлыг чоруктарны кылып болгур арганы берген кижиге болгаш партияга оорун четтирмишкинии илереткен көрээлиҥер!

Владимир Ильич Ленинге мөҥге алдар! (Адыш часкаашкыны).

Совет Эвилелиниҥ Коммунистиг партияны делегерии! (Дүмүттүг, үргүлчүлелдиг адыш часкаашкыны. Шупту туруп келген).

«Кызыл тудуг» эргелелиниҥ С. Бөрбаановлга удурткан мурнакчы бригадазы партияның XXV съездизин улуг иүш-ажылчы чедишшиннер-биле утнаан. Бригаданың нежигүннери бо чылда утнуштур планыны ал, онгу беш чылдың баштайгы айының тудуг-монтаж ажылдарының планын 23,5 муң рубльге күүсеткеннер. Ынчангаш ай планы бүдүн чартын муң рубльге ажыр күүсеттингеп.

ЧУРУКТА: Степан Артёмьевич Бөрбаановлуҥ бригадазының нежигүннери съездиниҥ байырлыг ажыдыышкынын радиодан дыҥнап орлар.

А. ЗАЙЦЕВТИҤ фотозу.

Тудугжунуҥ сеткилинден

Онгу беш чылды багай эвес эгелеливис. СЭКП-ниҥ XXV съездизиниҥ төлептиг үткүүр дээш чарыжка бистиҥ бригадавыс бедик кодурлүүшкүнүүт киришкен. Ынчангаш төрээн партиязыстың XXV съездизининҥ ажыттынар хүнүнге үткүштүр алган хүлээлгевис бо чылдың ийи айының планныг онаалдаларын хуусаа бетинде күүсеткеп ам апрель айның үдүүзүнде ажылдап тур бис. Съездиге СЭКП ТК-ныҥ Чингине секретары эш Леонид Ильич Брежневтиҥ илеткелиҥ улуг сеткил ханыышкын, чоргаарал-биле номчуп, таныштывыс. Делегейге тайбыцны быжыглаар, СЭКП-ниҥ XXIV съездизининҥ хүлээп алганы Тайбың программазын амыдыралга боттандырар дээш демисежип турар Коммунистиг партиязыстың ленинчи Төп Комитединиҥ чорудуп турар иштижи болгаш дашткы политиказының бүрүүҥ-биле чүүлдүзүүнүүн деткип тур бис. Совет чоннуҥ материалдыг болгаш культурлуг дейилелиҥ улам бедидери дээш доктаамал сагыш салып турар Коммунистиг партиязыска оорун четтиргенивисти илередип тур бис.

Чаа беш чылды ажыктың шынарын экижидериниҥ болгаш бүдүрүлгениҥ ажыктыын бедидериниҥ чылы болдурганы онзагай. Бо айтырыглар талазы-биле шиитиргелеттиимээн болгаш чедир киллдиимаан чүүлдер ам-даа барын эш Леонид Ильич Брежнев бодуныҥ илеткелиҥде айыткан болгай.

Мээҥ удургаан бригадам бо чылын 1000 рубльдиҥ тудуг материалдарын камнап алырын хүлээнген. Шынап-ла, тудуг материалдарын камнаг ажыглаары, ону кам чок чарыгдаарын болдурбазы чугула. Мурнуҥда тиглер сыскыыр материалды кылырына олифаны ажыглаар, хабаны будуурда база олифа-биле чаап турган болзувусса, ам чаа арга ёзуулар чугай-цемент ажыглаанындаа олифаны чарыгдавас апарган бис.

Ол ышкаш будуур курнуҥда ханаҥы, азы шаланы олун белеткеп алыр болза будуктун чарыгдалы *авлюхээр* болгаш будаамының шынары экижиир.

Онгу беш чылдың планныг онаалдаларын долдур болгаш алдар күүсеттир дээш коллективтиҥ күжүүл олче мөөнүүрүнге, ылангыя коммунистериниҥ харыысалгазы улуг. Партияның XXV съездизининҥ шиитиргерин амыдыралга боттандырар, ыяк Төрээн чүртүүстүҥ чечектелишкинин дээш бүгү биилиг-мергежилиимин берип, кызымак ажылдаарымны бүзүредип тур мен.

М. САФРОНОВА,
бригадир, ССРЭ-ниҥ Дээди Советиниҥ депутады.

Улусчу чогаадылга фестивалының ээлчегелери

Бүгү-эвилелдиҥ улусчу чогаадылга фестивалының республика оргкомитеди дараазында шиитиргелер хүлээп алган.

Улусчу чогаадылганың республика көрүүлезин 1976 чылдың апрель 22—25 хүннеринде Кызыл хоорайга эрттирер.

Улусчу театрларның болгаш ыяа коллективтериниҥ республика көрүүлезин 1976 чылдың октябрь—декабрь айларында эрттер. Боттуваҥнар чүүлдүүр республика көрүүлезинге чоргаарлаттырбаан болгаш кластала-шимелзе ураан чүүлүүм база фото-кино тыптырымчыларының чажылдарының республика делегелезин 1977 чылдың майдаҥ эрттирер.

МОСКВА, КРЕМЛЬ

СОВЕТ ЭВИЛЕЛИНИҢ КОММУНИСТИГ ПАРТИЯЗЫНЫҢ XXV СЪЕЗДИЗИНГЕ

Леонид Ильич Брежневтиң партияның XXV съездизинге илеткелин улуг кичээнгей, өөрүшкү-биле дыңнадывыс. Бистиң Төрөөн чуртувустуң күүш-күжүн быжыглаарынга, чоннуң чаагай чорууна доктаамал сагыш салышкыны дээш Коммунистиг партиявыска өөрүн четтиргенивисти илередип тур бис.

Каа-Хемниң хөмүр-даш разрези—сескиң беш чылдың төнчүзүнде тургустуунган аныяк бүдүргүлге. Эртиктиң чылдарның дургузунда бистиң коллектив планныг опаалдаларны, социалистиг хүлээлгелерни үргүлүү ажыр күүседип, республиканың бүдүргүкчү күштериниң хөгжүлдезинге боттарының үлүг-хуузун киришкирип келген.

Тоску беш чылда хөмүр-даштың казып тыварының планын хуусаа бетинде, 1975 чылдың июль 23-те күүсеттивис, ол үениң дургузунда күш-ажылдың бүдүргүкчүүшү 83 хуу өскен.

Партияның XXV съездизинге уткуштур алган социалистиг хүлээлгелеривисти чедиишкинниг күүседип, тоску беш чылды хуусаа бетинде доосканывысты Совет Эвилелиниң Коммунистиг партиязының XXV съездизинге улуг кадрулгушкүн-биле болгаш өөрүшкү-биле рапорттап тур бис.

Заводтуң коллективи хөй болгаш кидиг идиктер бүдүрер беш чыл планын 4 чыл 6 айда күүсеткен. Пландан ажыр 96,7 муң эжеш идикти бүдүрүп үндүрдүвүс, ол чедиишкиннер ажылчыннарның санын өстүрбейн, бүдүрүлге оюдерин улгаттырбайн, а чаа техниканы болгаш мурнакчы технологияны шинчээдип алганывыстан база күш-ажылдың бүдүргүкчүүшү бодиткенивистен чедип алдыгаан.

Бо чылдың баштайгы ийи айларында продукция бүдүрер болгаш сайгарар планнывысты күүсеткенивисти СЭКП-ниң XXV съездизинге илеткен тур бис. Бо үеде пландан ажыр 2,1 муң эжеш идиктерни бүдүрүп үндүрдүвүс.

Онгу беш чылда бистиң заводтуң коллективи боттарынга алган социалистиг хүлээлгелерин чедиишкиннинг күүседип, бистиң чуртувуска коммунизм тургузуушкунунга улуг-хуузун моон-даа соңгаар киирерин бүзүредип тур бис.

Коллективтиң даасканы-биле:

Кызылдың алгы заводунуң директору Г. САФИУЛЛИН.

Партия организациязының секретары А. ЖАРОВ.

Профсоюзтуң комитединиң даргазы Т. СЕМИНА.

ВЛКСМ комитединиң секретары Н. ВАННИКОВА.

* * *

Партияның XXV съездизинге уткуштур алган социалистиг хүлээлгелеривисти чедиишкинниг күүседип, тоску беш чылды хуусаа бетинде доосканывысты Совет Эвилелиниң Коммунистиг партиязының XXV съездизинге улуг кадрулгушкүн-биле болгаш өөрүшкү-биле рапорттап тур бис.

Заводтуң коллективи хөй болгаш кидиг идиктер бүдүрер беш чыл планын 4 чыл 6 айда күүсеткен. Пландан ажыр 96,7 муң эжеш идикти бүдүрүп үндүрдүвүс, ол чедиишкиннер ажылчыннарның санын өстүрбейн, бүдүрүлге оюдерин улгаттырбайн, а чаа техниканы болгаш мурнакчы технологияны шинчээдип алганывыстан база күш-ажылдың бүдүргүкчүүшү бодиткенивистен чедип алдыгаан.

Бо чылдың баштайгы ийи айларында продукция бүдүрер болгаш сайгарар планнывысты күүсеткенивисти СЭКП-ниң XXV съездизинге илеткен тур бис. Бо үеде пландан ажыр 2,1 муң эжеш идиктерни бүдүрүп үндүрдүвүс.

Онгу беш чылда бистиң заводтуң коллективи боттарынга алган социалистиг хүлээлгелерин чедиишкиннинг күүседип, бистиң чуртувуска коммунизм тургузуушкунунга улуг-хуузун моон-даа соңгаар киирерин бүзүредип тур бис.

Коллективтиң даасканы-биле:

Кызылдың алгы заводунуң директору Г. САФИУЛЛИН.

Партия организациязының секретары А. ЖАРОВ.

Профсоюзтуң комитединиң даргазы Т. СЕМИНА.

ВЛКСМ комитединиң секретары Н. ВАННИКОВА.

Колхозтарда отчёттар болгаш соңгулдаалар

ТҮҢНЕЛ ҮНДҮРЕРИ ЧУГУЛА

Кызыл районуң «Тере-Хөл» колхозунуң чоокта чаа болуп эрткен отчёт-соңгулдалыг хуралынга отчёттуг үеде чедип алган чедиишкиннерин түңнеп, баштаар черниң ажыл-чорудулгазын хаңзы-биле ажыктеп чугаалашкан болгаш онгу беш чылдың баштайгы чылында кылын чорудар ажылдарның соруглаларын тодаратқан.

Баштаар черниң чоруткан ажылының отчёдун колхоз баштаар чериниң даргазы М. С. Сарыглар кылган. Колхозчу вичилерниң оргузунга организаксы ажылды колхоз баштаар чери, анда партия организациязы багай эвес чоруткан. Ынчангаш колхоз эрткен чылын чамдык чедиишкиннерни чедип алган. Мал болгаш чер ажылын хотөгүдеринге алгын ажылдар кылдынган. Көдээ ажыл-агый продуктуларын бүдүрерин улам нөвүдедир соруглаганы боттандырарынга тараажылар, малчыннар эвээш эвес күжениишкинни үндүрген. Оон түңнелинде тоску беш чылдың доозукчу чылынга колхоз күрүчеге дүк садар планын 107,3 хуу, эттинге—101 хуу күүсеткен. Мыйыстыг бода малдың баш саны 1971 чылга удур 29,4 хуу, а хойнуң баш саны 35,3 хуу өзүп көвүдээн.

Тоску беш чылдың планныг онаалдаларын хуусаа бетинде күүсеткен мурнакчылар колхозта хөй. Оларга малчыннар: Иван Чигзит, Баадан Хуужугур, Иван Сегбе, Максим Хуужаан, Иван Бады, механизаторлар Николай Чанчын, Антон Манчын болгаш өскелерни-даа улуг чоргаарал-биле алдын болгур. Үстүнде адаанывыс мурнакчылар өскелерге үлегер-чижээн көргүзүп, онгу беш чылдың баштайгы чылын бага күш-ажылчы чедиишкиннерлиг эгелээнивер.

Мурнунда беш чыл-биле деңизиргe чамдык озуғаа турза-даа, «Тере-Хөл» колхоз тоскү беш чылда бүтүү көргүзүттер талазы-биле планны күүседип быдаваан. 419 тонна эттиг, 234 тонна дүктү тоску беш чылда планнаанындан эвээшти сатканындан дыка хөй оруганы колхоз албаан. Чүгле 1975 чылда безин 143 муң рубльлиг оруганы чедип албаан.

Колхозтуң экономиказының кол үндезини — мал ажылы. Оон тодаргай барымдазы—бүгү оруганның 75 хуузу малдан, үлегиң хөй ажылымдан кирип турары. Ол чугула адырны үлам ыңай хөгжүлдеринге арга-курлавыр четчир: одар шөлү 58 муң гектар хире, сиген кезиң ап болгу дег чер 2100 ажыг гектар болуп турар. Моон алгаш көөрге, хөй ажылын хөгжүдерининг бүгү арга-курлавырлары бар.

Малдың баш саныи өстүрер болгаш оон продуктулуг чоруун бедидер талазы-биле эрткен чылгы көргүзүглер дыка куду. Оон чижээге мындыг саннарны ап көрөлиңер. Чүгле 1975 чылда 346 инек өлген, читкен, 2839 баш хой өлген болгаш 223 баш хой дудаан. Өске малдарга бодаарга, эң-не шыдамык деп санаттынып турар ини безин 181 баш өлген, 118 баш ини чок читкен. Мал бажын камгалаң алыры куду деңнелде турда, оон баш санының озери оожум дээрэ балдынтыр.

Малның баш санының өсшес, продуктулуунуң куду чылдаганы уксаажыдылга ажылынга кичээнгейниң кошкаандан, чайгы семиртилгени багай организастаанындан, эки чем баазазын тургуспаанындан болгаш ажаалда хайгаарадың четпезинден болуп турар. Мал бажының хораар чорук колдуунда-ла, малчыннарның хамаарышкан ажылынга эө-харысысалга чок болуп турарыбыле тайызбырлаттынар. Бригадирлер малчыннарның малын ой-шаанда санап, отчёттарны шынгыы чорудуп турган болза, мындыг янзылыг четпестер турбас ийик.

Ажыл-херек бүрүүп кижилер, кадрлар кылыр болгай, ынчангаш колхозтуң кижизидикчи ажыл-агыйы-ниитилиг ажылы чедип четпес. Мурнакчыларның дуржулгазын бүгү-ниитиниң болдурар, социалистиг чарыштыг үре-түңнелдиг калбартырының талазы-биле ажылдар кошкак. Оон чижээге мындыг саңтүүлерни көрөлиңер.

Бо чылдың январь 1-ниң медээзин ёзугаар алырга, колхозта күш-ажыл кылып шыдаар 509 кижи бар. Оларның иштинден бүдүн чылда колхоз бүдүргүлгезинге киржип келген улустуң 12 айга хуваап көөрге, ай санында ортумаабиле 321 кижи ажылга үнүп тургар. Оң дээрге ажыл кылып шыдаар улустуң чүгле 63 хуузу-дур. Арткан кижилерниң күш-ажылга канчап хаара туттунмайн баргапын сайгарып көрөлиңер. Чогум чылдагаанды чүдеп? Эө-харысалга чогундан ажыл шагы үзүп турганында бе азы колхоз ол улустуң ажыл-биле хандырбайн турганында бе?

Колхозчу Севек Чашпай эртеп чылдың 1-ги кварталында болгаш май айда ажылдаваан. Виктор Кендеп январьда, мартта, июльда ажылга шуут үнмээн, а августа 6 хүн, сентябрьда чүгле 4 хүн ажылдаан. Тудугжу Удуксай Найын будун чылда чүгле 66 хүн ажылдаан бооп турар. Бо улустуң орташкан ажылы, даалгазы бар. Колхозчуларның боттарының туразы-биле кандыг-даа чылдагаан чок ажылшагы үзер чоруктар кончуг хөй. Ынчангаш колхозтуң баштаар чери ону болдурбас талазы-биле боттуг хемчеглерни алыры чугула.

Колхозчуларның чылда чеже кижи-хүн ажылдаары колхозтуң Уставында айыттынган болтай. Устав негелдезин күүсетпээн колхозчулар-биле колхоз баштаар чери чүге эптежип турарыл? Бо болгаш оске-даа четчестерниң төптүн турарының кол чылдагаанларын колхоз баштаар черинип, тускай эртемниглерниң боттарынга чок, ажыл-агыйжы эвес чоруундан боон турарын хуралга санал берген эптер чугаалавышаан, олче кичээнгейни үгландырарының чугулазын айыткан. Илерээн четчестерни одиң алырынга күш-ажылдың сагыыра-чурумун шыңгыы сагыры негеттинип турар.

Тере-Хөлчүлер боттарының мурнунда салдынган соруглаларын күүседип шыдаар дээрэнге бижиг соруктуун колхозчулар боттарының отчёт-соңгулдалыг хуралынга илереткеннер. Колхоз баштаар черинин даргазынга М. С. Сарыглар соңгуткан.

В. ЧАДАМБА,
«Шынның» корр.

ЧУГУЛА АЙТЫРЫГНЫ ЧУГААЛАШКАН

Тываның Көдээ ажыл-агый дуржулга станциязының эртем-техниктиг пиитилелиниң СЭКП-ниң XXV съездизинге тураскаатқан эртем конференциязы болуп эрткен. Аңаа дуржулга станциязының директорунуң эртем талазы-биле оралакчызы В. Назын-ооллуң «Хөрөңнүң хаттан үрелири болгаш Тываның ажыл-агыйларында оон-биле демисел», улуг эртем ажылдакчызы С. Бимбиниң «Тыва АССРниң аңгы-аңгы зоналарының байдалынга бода малды хайпакташтырып уксаажыдар талазы-биле шинчилелдериниң түңнелдери», көдээ ажыл-агый эртемниңиң кандидады Д. Дашпевтиң «Тывада өстүрүп турар янзы-бүрүү уксаалыг хойларны чемтереринең экижиткенииниң түңнелдери» деп темаларга кылган илеткелдери солуң, ажыктыг болгаш ханы утка-шынарлыг болган.

Конференциялга көдээ ажыл-агыйның чугула айтырыгларының талазы-биле 12 эртем ажылдакчылары дыңнадыг кылып, чүве чугаалаан.

С. ДЕЛГЕР,
улуг эртем ажылдакчызы.

* * *

УЛУГ ЧЫЫШКА ТУРАСКААТКАН

Совет Эвилелиниң Коммунистиг партиязының XXV съездизинең ажыттывганынга тураскаатқан митингилер Барыын-Хемчик районунуң бүдүргелеринге, албан организациялларында болгаш совхозтарынга болуп эрткилээн. Оларга шупту 3800 ажыг кижи киржип, съезд хүннеринде шалыпчы ёзу-биле ажылдаарын хүлээнмишаан, боттарынга бедиткен социалистиг хүлээлгелерни алганнар. Ол ышкаш 19 коллективке съезд мурнунуң социалистиг чарыжының түңнелдерин үндүргеп.

«Шекпээр» совхозтуң ажылынчы коллективтериниң арасында калбарган социалистиг чарышка Аңгаты салбырның хойжу бригадазы тиилекчи болган. Бригада ам безин торүүр 100 хойга оналаштыр 70 куреганны камгалап алган. Мурнакчы малчыннар Ооржак Сайна, Кудар Чымба, Кудар Солунам олар малдың чаш толуп менди алган, ортектиг барааннар-биле шаңпатқан.

Совхозтуң Күш-ажылчы алдар тугун ол бригадага тураскаадып көдүргеп.

О. МОНГУШ.

Тыва АССР-ниң Дээди Соведининге соңгулда талазы-биле Чөөн-Хемчик районнуң Хайыраканда № 51 соңгулда округунуң соңгулда комиссиязын бадылаар дугайында Тыва АССР-ниң Дээди Со-ведининиң Президиумунуң ЧАРЛЫЫ

«Тыва АССР-ниң Дээди Соведининге соңгулда дугайында Дүрүмнүң» 37, 38, 39 үүлдерининге үндезилээш, Тыва АССР-ниң Дээди Соведининиң Президиумунуң **доктаадыры** болза:

Тыва АССР-ниң Дээди Соведининге соңгулда талазы-биле Чөөн-Хемчик районунуң Хайыраканда № 51 соңгулда округунуң соңгулда комиссиязын ажылчы чоннарның хөй-ниити организацияларының, ниитилелдериниң болгаш коллективтериниң дараазында толоделекчилерни составтыг кылдыр бадылаар:

Округтуң соңгулда комиссиязының даргазы Шур-оол Кылын-солович **Куулар** — СЭКП-ниң XXII съездизи аттыг совхозта коммунистиг организациядан.

Округтуң соңгулда комиссиязының даргазының оралакчызы Алдын-кыс Саная-Байыровна **Монгуш** — СЭКП-ниң XXII съездизи аттыг совхозтуң Дөргүл сүт-баазын фермазының ажылдакчыларындан болгаш көдээ ажыл-агый специалистеринден.

Округтуң соңгулда комиссиязының секретары Маны Байлановна **Долаан**— СЭКП-ниң XXII съездизи аттыг совхозтуң ажылчыннарындан, көдээ ажыл-агый специалистеринден болгаш албан-хаакчыларындан.

Округтуң соңгулда комиссиязының кежигүннери:

Александр Лоосан-Серенович **Кара-Сал** — СЭКП-ниң XXII съездизи аттыг совхозта Бүгү-эвилелдиң Аныяктарының Ленинчи Коммунистиг Эвилелиниң организациязындан;

Алексей Монгушович **Маңзырыкчы** — Хайыракан сес чыл школазының башкыларындан болгаш техниктиг ажылдакчыларындан;

Чечекмаа Сатовна **Монгуш**— СЭКП-ниң XXII съездизи аттыг совхозта Бүгү-эвилелдиң Аныяктарының Ленинчи Коммунистиг Эвилелиниң организациязындан;

Елизавета Бавуу-Доржуевна **Ондар** — СЭКП-ниң XXII съездизи аттыг совхозтуң ажылчыннарындан, көдээ ажыл-агый специалистеринден болгаш албан-хаакчыларындан;

Тогус Амырбитович **Ондар**— СЭКП-ниң XXII съездизи аттыг совхозтуң ажылчыннарындан, көдээ ажыл-агый специалистеринден болгаш албан-хаакчыларындан;

Коош-оол Сарыгларович **Хаплак**— СЭКП-ниң XXII съездизи аттыг совхозтуң ажылчыннарындан, көдээ ажыл-агый специалистеринден болгаш албан-хаакчыларындан.

Тыва АССР-ниң Дээди Соведининиң Президиумунуң Даргазы Б. ДОЛЧАҢМАА.

Тыва АССР-ниң Дээди Соведининиң Президиумунуң Секретары С. КРАСНЫЙ.

Кызыл хоорай, 1976 чылдың февраль 26.

ДАШТЫКЫДА

СЭКП-НИҢ XXV СЪЕЗДИЗИ: делегейниң кол кичээнгейинде

Совет Эвилелиниң Коммунистиг партиязының XXV съездизинге СЭКП ТК-ның Чиңгине секретары эш Л. И. Брежневтиң илеткелинге сонуургал делегейде алызындан кайгамчык улуг. Социалистиг дем каттыштырылга чурттарының солуннары, делегейниң өске чурттарында эң-не ынзы-бүрү угланыышкынарның парлалга органнары ол илеткелди бүрүн азы делгереңгей допчулал-биле парлаан. Илеткелди СЭКП ТК-ның Чиңгине секретарының фотографиялары-биле, совет коммунистериң чыыжыңың амылын көргүсиен өске-даа фото-документилер-биле кады парлазын.

БОЛГАРИЯ

Маркеснең-ленинчи анализке үндезилээш, Л. И. Брежневтиң илеткелинде коммунистиг тургузуушкунуун бүгү угланышкынарынга съездилер аразындагы үеде Совет Эвилелиниң улуг чедиишкиннерин, делегей ареназында болгаш XXIV съездиниң хүлээп алганы Тайбың программазын амыдыралга боттандырарынга оон шилгараңгай тиилелгелерин чайынналлыр көргүскен— деп, БКП ТК-ның органы «Работническо дело» солуң бижээн.

Бодукуң эртемге үндезилеттинненииниң болгаш логиказының күштүүнүң талазы-биле Л. И. Брежневтиң илеткели сагыш-сеткилди хайныктырып келир-дир деп, Болгариянның «Труд» солуунуң тайылбырында онзалап демдеглээн.

ВЕНГРИЯ

Совет Эвилелиниң ленинчи Коммунистиг партиязы империализмге болгаш колониализмге удур, социализм дээш, тайбың болгаш ёзулуг демократия дээш демисежин 2 турар бүгү кижилерге күүлүг чоленгиниг болуун кежээнин болгаш болупдаа турарын бүгү делегейниң улустары эки билир деп, Венгрияның Социалистиг ажылчын партиязының төп органы «Непсабадшаг» солуң демдеглээн. СЭКП-ниң XXIV съездизинин үүлээп алганы Тайбың программазын амыдыралга боттандырарынга, делегей политиказынга «сөөк дайындан» үнүп, дүшкүүрлүг чорукту кошкадырынче эргилде келгенинге, Европа күрүнелери төөгүде бир-де дугаарында делегей харылзаалардың чогумчударының кол принциптерни Түңнел актыда айтып алганынга шинчирлиг роль обнаал деп ол солуң айыткан.

ЧЕХОСЛОВАКИЯ

Делегейниң амгы байдалын Л. И. Брежневтиң съездиге ханы анализтээни, база оон демдеглээни чаагай перспективалар бүгү-ниитиниң чаагай сеткил ханыышкының хайныктырган деп, Чехословакиянын «Руде право» солуну бижээн.

Совет коммунистер пролетаржы интернационализмге боттарының шынчылаан хөй удаа бүзүредип келген. Марксизм-ленинизмниң үндезининиң бирээзи — пролетаржы интернационализмниң идеязынга СЭКП моон соңгаар-даа шынчы болуруун эш Л. И. Брежнев съездиниң индирининден база дагыы медеглээн деп, ол солуң айыткан.

ГДР

Совет Эвилелинде коммунизмниң тургузуукчулары тайбының шинээзин тургускаанын болгаш бүгү кижи төрелгетеннин "түгүнүн тудукчуу болуун турарын Л. И. Брежневтиң илеткели бүзүредиг көргүскен деп, Германияның Социалистиг чаныс ай партиязының ТК-зының органы «Нойес дойчланд» солуң демдеглээн.

ПОЛЬША

«Трибуна люду» солуң Л. И. Брежневтиң илеткелин тайылбырлап бижиишаан, байдалды ханы болгаш бүгү талалыг анализтээринге үндезилеттингеп ол документиге эң-не кедиг перспектива көдүрүлгеп, чүге дээрге, кижиге эң-не чоок ийи соруланы — тайбыны болгаш чаагай байдалды бирги черде тургузуп турар-дыр деп онзалап демдеглээн. Кижи төрелгетеннин келир үезинге хамаарыштыр бедик көдүрүлүшкүн болгаш бүзүрел сынныккен программа ол документиде киргеп.

Совет партиянын бүгү талалыг кады ажылдажылганы калбартырынче, социалистиг дем каттыштырылга күрүнелериниң чангыс эвин болгашкады ажылдажылгазын быжыглаарынче угланган чайгылыш чок угланышкынны илеткелде батыткаттынган.

XXV съездиге совет удуртукчумун чугаалавында делегей байдалын болгаш социалистиг чурттарның дем каттыштырылгазының хөгжүдезинин, эрткен беш чылда СЭКП-ниң байлак дуржулгазын болгаш ССРЭ-ниң улус ажыл-агыйының чедиишкиннерин марксисчи ёзу-биле ханы анализтээн деп, «Жиче Варшавы» солуң бижээн.

КУБА

Советтер чуртунуң коммунистериниң күүлүгенииның чүгле ССРЭ-ниң эвес, харын бүгү делегейниң улустарынга аажок улуг ужур-дузалыы айыттынган мурнуку чүүлүн Кубаның «Гранма» солуну «СЭКП-ниң XXV съездизи делгерезин!» деп эгенин долаңда парлаан. «В. И. Ленинниң үндезилеп тургускаң Коммунистиг партиязының улуттулгазы-биле Совет Эвилели социализмниң болгаш бүгү делегейде тайбының чаагай алышкынарын кэмгалаарының херээнге кол чеденгиниң болуун турар. Хамаарышпас чорук болгаш национал хосталга дээш, демократия болгаш социал дешилгеге дээш улустарның демиселинге Совет Эвилели ханы салдарны чедирип турар»—деп, «Гранма» онзалап демдеглээн.

МООЛ

СЭКП-ниң XXV съездизи делегей хөгжүдезинин бүгү чорудулгазынга аажок улуг салдарны чедирин, марксизм-ленинизмниң теориязының болгаш практиказының өөдүр улуг чедиишкиннерин улам улгу-биле байыдар деп, «Унэн» солуң айыткан.

ВДР

Вьетнамның Ажылчы чоннар партиязының ТК-зының органы «Нян зан» солуң бодунуң мурнуку чүүлүн «Коммунизм тургузукчуларының съездизи» деп адаан. Олум чок Ленинниң, алдарлыг СЭКП-ниң болгаш совет улустуң аажок улуг ачы-хавыязын кижи төрелгетеен кажандаа утпас. Вьетнамның коммунистери болгаш бүгү вьетнам улус боттарының, совет өөгерин хүндүткеп турарын илергейлеп, эгелээн ажылынга чайынналчак чедиишкиннерлиг болурун СЭКП-ниң XXV съездизинге күзеп тур—деп, ол мурнуку чүүлде онзалап демдеглээн.

ЮГОСЛАВИЯ

Чурттуң экономиктиг күчүзүн улам ынай быжыглаарын, бүдүрүлге фонтузарын кадбартырын болгаш үндезинин-биле чаартырын, экономиканың үндезинин — аар индустриянын чогумчалыг өзүлезин хандырарын Л. И. Брежнев партияның экономиктиг политиказының үндезиннери кылдыр алдаң деп, «Политика» солуң бижээн.

Илеткелде хыдат удуртулганы шүгүмчүлеп, Кыдатты ССРЭ-ның кавчаар көрүн турарының дугайын чугаалаан турар ол кезекти «Борба» солуң бүрүн алган. Хайгаарачыларның бодал-онаалы-биле адырга, моон мурнунда кажан-бир шагда турганынга бодаарга, бо үеде Л. И. Брежнев Пекинниң адресинге элээн шингты сөстерин чугаалаан кылдыр билип алыр бодал тургустунуп келирдир деп, ол солуң бижээн.

ФРАНЦИЯ

«Юманите» солуң Л. И. Брежневтиң илеткелин «Чөптүг, кодурлуушкунуг болгаш боттуг» илеткел деп адаан. XXIV съездиге ышкаш, Тайбының программазын чүүкүдүг боттандырарын база яштыкы политика талазы-биле чоннуң материалдыг чаагай байдалын болгаш үлаан-бодал деңнелин үргүлүү бедидерин кол соруглар кылдыр тургускаш, Л. И. Брежнев совет политиказын чайгылыш чогун онзалап демдеглээн деярин ол солуң бижээн. Делегейге хамаарыштыр Л. И. Брежнев тайбың кожа-хелбээ догуланалшкының принцивин болгаш дүшкүүрлүг чорукту кошкадырының политиказын үргүлчүлээрин база делегей харылзааларынга күчү дүрүвестин бүгү-делегей керээзин чараарын деткип чугаалаан деп, барыын-герман «Франкфуртер альгемайне» солуң онзалап демдеглээн. Леонид Брежнев бижыг тайбыңны ёзулуг хандырар соруглыг дыка хөй саналдарны съездиге үндүрген. Оон илеткелиден алган көөрге, чепсегленишкиннерни эңдере бүдүрерин сөкседир болгаш бирги ээлчегде стратегиг чепсегленишкиннерни кыягаарлаар дээш демиселди Совет Эвилелиниң Коммунистиг партиязының Төп Комитеди бодунуң ан чугула соруглаларының биразын кылдыр санап турар. Социалистиг чурттар-биле харылзааларны чотумчударынче угланган шугум ГФР-де чогум утказы-биле алырга, дайынзырак туруштарда турар барыын үзелдиг күштериниң халдаашкынарынга таварыжы турарын айыткызаан. СЭКП ТК-ның Чиңгине секретары Совет Эвилелиниң ГФР-биле харылзааларын тадырычалыг кылдыр үнелээн деп, ук солуң демдеглээн.

(СЭТА).

ДОПЧУ МЕДЭЭЛЕР

ЖЕНЕВА. Стратегиг шаңар халдаашкынарның чепсегленишкиннерни кызыгаарлаар дугайында совет-америк чугаалажышкыннарда ССРЭниң болгаш АКШ-ның делегацияларының эзлегелиг ужуражышкыны болган.

* * *

ТОКИО. Бодунуң хүрээлеңинде 220 муң кижини хаттыштырган күрүче демир-оруктарының ажылчыннарының бүгү-ниитиниң профсоюзтарының эзлегелиг съездизи ажыттынган. Ол съездиниң делегаттары бо чылын профсоюзтарының ажыл-чорудугазының программазын, япон ажылчы чоннарның часкы демиселиниң үезинде оларның соруглаларын чугаалажын турар.

* * *

БРЮССЕЛЬ. Англияның болгаш Ислакдияның аразында үргүлчүлеишаан чорудээнин НАТО чөвүлелиниң хуралынга чугаалажы берген. Шериг корабльдеринге камгаладып азыраң, англи балыкчы судноолар Исландияның балыктаар зоназында балыктап турун бергенинең удамнадан Лондон-биле дипломаттыг харылзаалары Рейкьявик үскен.

(СЭТА).

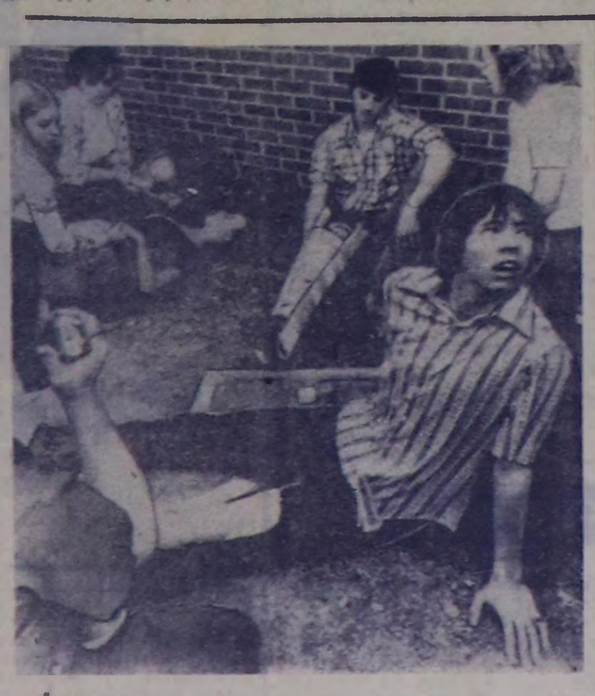

Америк хоорай Пенсаколда (Флорида штат) дүшкүүрлүг байдал хенээр артышпаан. Аңаа чоокта чаа ак кештиг болган шегр аныяктарның аразынга өөрөк-изы ылгаан үскүлежиишкин болган, оон чорудугазында боо-чепсекти база ажыглаан. Ак кештиглер биле шегрлериң аразынга сегиржи алышкынынны полиция карак чажы тогудурер газтарны ажылдап тургаш сокеткен.

ЧУРУКТА: сегиржин алышкын үезинде балыгларын, өөрөк-изы ылгаан үйжээниң киржикчилери.

АН—СЭТА-ның фотозу.

ГДР. Ростоктуң судно тургузар «Нептун-верфть» деп будургеан Совет Эвилелиниге херектер, чүүк сөөртүр «Рыбинск» суднону тургускан. СЭКП-ниң XXV съездизинге алдар болдурган шалыпчы эзлегте киргеп бригадалар ону тудуп тургускан. Олар ону герман-совет найыралдың судноозу деп чарлаан, ажылдарны хуусаа бетинде дооскан. Немец судно тургузукчуларынга совет специалистер база дузалашкан. Үк суднону чагыкчыта дамчыдып берип турар үеде чурукту тырттырган. Машина кезээнде—инженерлер Николай Давидов, Вальтер Роде, Вернер Нойкирх.

АДН—СЭТА-ның фотозу.

КЕЗЭЭДЕ ХАЙГЫЫЛДА

Хөй-ниитиниң корум-чурумун камгалаарының албаны, нургулайында-ла, шеригниинге дөмейлешкек: айыылга уткуштур кандыг-даа үеде белеткелдинип, шимчегир-тудуштурун коргүзер—харыысалгалыг нарын ажыл дизе хөөредиг эвес хире. Бир эвес 02 дутаарлыг телефонче долгаар болзунарза, бо албанның дузазы дораан келир. Чүге дээрге милицияның ажылдакчылары кезээде дайынчы доскуулда...

Бир-ле катап чайын Кызылда Культураның болгаш дыштапылгапың И. Гастелло аттыг парыгында малчыннарның чаңчыл болган республика наадымы эртип турган. Оон сеолгү хүнүнде тыва хүреш маргылдаазын көөр дээш шинчи-сиилиг кеттингеп чон омак-хөглүг шуужуп эртип турган. Чон мырыңай мыгырт, парк ишти безин дакпыш ышкаш кыпыш келген.

Милицияның шагдаазы И. В. Петкевич парктың эң-не хайымныг чери — фонтаннар чанынга хайгыылга туруп, хөй-ниитиниң корум-чурумун хайгаараар даалганы алган. Аңаа пвадымнаан чоннуң өөрүшкү-маңнайы пайысылал Кызылдың бүдүүлүнден чараш парыгын улам каастап турганзыг сагындырган. Шупту-ла чүве — хөглээн чоп, ногаан чайт апаргам теректер, янзы-бүрү кылдыр чечектелген клумбалар боттарынга, амыдыралынга, чырык өртемчейге амыран турган ышкаш. Чыылганнар боттарының аразында аянныг чугаалажып, каттыржып, хөглеспин, хүрешче шуушпушаан.

— Холунда бижектиг кижидир!—диген, херээжен кижиниң кыпсынчыг үнү хөлзээп чонну кичээндиргеп. Хайгыылдың таңнылыы И. Петкевич хая корүүн кээрге ийи аныяк кижи киоск баарында, чогушкан аскыр дагаалардандаа дора, хан шылба кылдыр содаалажып эгелээн турган. Петкевич боданмайн-даа, шош-содаа үндүрүкчүлериниче караш дээн. Кегдигнер узун сынныг, кылчыгыр моюнгут эзирик эр барык-ла карман бүрүзүнде водкалар тырыпалган мадагар боттут, чаа бышкан морковь дег, мычыгыр кызыл думчуктуг эжин боостаалаш, фин сыптыг кестин-биле шанчарышың кыры чорда, милицияның шагдаазы карак чивеш аразында ону оон холундан ушта шааптарга, бижектиң үну кылаш кыпыпп, черге кээп дүшкен. Хөй-ниитя черинге хулиганнап, чүрүм үреэн сербээ эзирик ийи кижини Петкевич болгаш оон өөрү (улустчу дружинниктер) томаартып алгаш, оларның херээн сайгарып, чугаалажыры-биле хоорайның эзириктер сергедир өрээлинге экжелгеп.

Аңаа корум-чурум үрекчилериниң ат, фамилиязын ылаавылап, тодарадып кээрге, бижек чайын кежээлеп турган Х. Иванов дээран үр үе иштинде Красноярскиде клапкан кадайынга урутлар азыралын телээриндеп ойталаш, төрээн хоорайындан дезипкеп, доктаамал ажыдап, чүрттаар чери-даа чок тоянчы кижи болган.

Мээң-биле кожа орган Петкевич бодунуң амыдырал, ажыл-херээже таварышкап бо үстүнде чижектеп өске-даа нарын, онза айыылдыг, харыысалгалыг даалгаларны күүседип чораанын чугаалайдыр. Шала күдүүр эгинниг, ак шырайлыг, ак-көк дээрниг боралгаа дег ынаргей каракты, бажының сарыг дүктери алдыналып көстүр, согаспн сос бүрүзү бөдүүн, чедингир милицияның биче сержантызы И. В. Петкевичиниң чугаазын Тыва АССР-ниң ИХМ-де партия организациязының секретарының оралакчызы К. Д. Даржаа (политиктиг ажылдар талазы-биле кылдыс эргелекчизи) сонуургал-биле дыңнап, чамдык болуушкунарга бодунуң хууда үнелелин берип каан олур.

— Бөгүн Бай-Хаак баарым ол—деп соонда Петкевич чоруурунга белеткеп берди.— Аңаа Тыва АССР-ниң Дээди судунуң үнүүшкүнүүт хуралы болур. Таңды районнуң деңискээринге кемниг херек үүлгеткен ийи кижини хайгаарапга алгаш, оларны чедирип чоруурум бо.

— Ажылыңар чогумчалыгла чоруп тур боор аа?—деп, эш Даржаа айтыра-дыр.

— Милиция органнарынга мээң ажылдап эгелээнимниң баштайгы чылдарында кемхерек кылгаш, буруудаттырганнарны ол-бо черлерге судтаарда, оларның-биле кады аъттыг, чадаг-даа хайгаарал таңпылыле үнүптер чүве-ле болгай. Ам байдал өскүзээн. Албанывыста колдуунда-ла аныяктар ажылдап турар. Онаашкан ажылынга ак сеткилдиг, кызымак оолдар. Бедик шыпарның бо оңгу беш чылында бистиң ажылывыска кол чүве — негелдени улгаттырар, харыысалганы бедидерн болур.

Кабинединге келген аалчыны-биле эвилеп-ээлдек байырлашкаш, милицияның майору К. Д. Даржаа И. В. Петкевичиниң хууда хөрээн таныштырары-биле менче сунмушаан, бодунуң ажылдакчызының дугайында бодалын түңнеп-дир:

— Бөдүүн сеткилдиг кижи. Тывапың Кызыл-Арыгга төрүттүнген. Кижилерниң келир үезин, салым-чолу дээш кезээде дүвүреп чоруур, кончуг кичээнгейлиг, сөлүш човаачэл кижи чүве.

Шынчы, чөптүг, эптиг, эвилдек. Ынчангаш ону улус хүндүлээр. Хөй чылдарда мөөнеттинген байлак дружулгазы өскелерге кижизидикчи салдарны чедирип турар.

Боду моге-шыырак кылдыр көзүлбөс-даа болза, сагыш-сеткили чаагай, шагдаанның куу-көк өөнүт костюмунда биче сержант дужвалдыг И. В. Петкевич амыдыралының чартынынан хөй кезиин найысылал Кызылга ажылдап эрттирген. Ол чылдар онаашкан үүле-херээнге бердиннишкининиң, амыдыралды шын үнелеп коорүнүн, мергежилче өзүлдениң үези болган.

Корум-чурумнуң солдады И. В. Петкевич милиция шугумунга 25 чыл ажылдап келгеш, сагындырыг, чеме-халадыннап юрбээн. Оон хууда херээн шыгжаан сарыг карттыг саазын папканы ажыл көрүп орарга, ында арын бүрүзү шаңнал-мактал-биле демдеглеттингеп. Оларның араазында ССРЭ-ниң ИХМ-ниң болгаш Тыва АССР-ниң Дээди Советиниң Президиумунуң Хүндүлел бижиктери база бар.

Милицияның тергиинин Иосиф Васильевич Петкевич ажылдап турары хайгыыл салбырында аныяктарның цлегелдиг дагдыныкчызы болбушаан, чүрүм үреп, кем-херек үүлгедир чорукту болдурбазының хемчеглерин баш удур кылып, хамаатыларның ортузунга тайылбырмассалыг суртаал ажылдарны доктаамал чорударынче кичээнгейни салып чоруур.

Ада-иениң эки ажыл-херектери, соон сөлгаар ийнги чурттагаы ажы-төлүнге артып каар, оларга катап төрүттүнер дижир болгай. И. Петкевичиниң улуг оглу Сергей ортумак школаны дооскаш, шериг албанын эрттирип каап, адазының изи-биле милицияда ажылдай бергеп.

Хоочуп коммунист, милицияның биче сержантызы И. В. Петкевич херек апарза, кандыг-даа үеде ниитиниң корум-чурумун камгалаарынга, кем-херек үүлгедиишкинин чайладырынга белеп, чүге дээрге ол кезээде дайынчы хайгыылда.

Д. САЛЧАК.

ЧУРУКТА: И. В. Петкевич милицияның шагдаазы, биче сержант Ф. Маракулин (солагай талаында) биле чугаалажып тур.

А. ЗАЙЦЕВТИҢ фотозу.

АМДАННЫГ ЧЕМ ДЕЛГЕЛГЕЗИ

Кыыдың столоваялар болгаш рестораннар трестиниң «Улуг-Хем» ресторанынга чем делгелгези ажыттыкан. Аңаа ол трестиң бот-орулга-чарылгалыг алды организациязы кирипшкен. Ол делгелгениң бир онзагай үүлү—чыыгган чон болгаш келген аалчылар делгеп каан аъш-чемиҢ дээжизин амзап корүп тургаш, кылган шынарын үнелээрп.

Келген чон дораан ол чемнериниң янзы-бүрү хевирлерн делгелгеде кирип турарын, дашпыкы каастагаазы чараш кылдыр кыдыгганының, эң ылаңгыя ону кылган кижилер ынаар бүгү уран аргазын киргеннин чугаалажы берген.

Эң ылаңгыя кафе «Отовёктүн», «Кызыл», «Улуг-Хем» ресторанныҢ кылганы тыва национал чемнерни келген аалчылар магадап корүп, шынары эки деп үнелээн. Кафе «Отовёктүн» белеткеп кылганы хоорган эт, тырткан, хан, ужа, төш, согажы дээш өске-даа чемнери кончуг амданныг болган.

«Кызыл» ресторанның ажып-хырын, шөйүдүү иштинге кылган чемнери, дүлген, бустаан ээди, чөреме, маичызы база көскү черин эллээн.

«Улуг-Хем» ресторапы ол-ла чемнерден өскеде «Хөлде куулар», «Малчыннын өө», «Ном», «Дагаа оолдары», «Каттыг демир-хууң», «Күстүң аяны», «Терээн хүнүп-биле», «Аргада аяң» деп аттыг торттарны каастап кылып кааны кончуг оваа болган болгаш аңаа чыыгган чонның улуг үнелелин алган.

№ 1, 4, 10 столоваяларның кылганы далган үскен быдаазы, боова, бооргак, шиштээн эт, маичы-хуужуурү, далган тараазы, өреме-чөкпээ база-ла шаажыны шыдажып арткан, Төрээн чуртунга, чоңунга шынчы боон арткан шериг инженери генерал Дмитрий Михайлович Карбышевтиң фашизм-биле эрес-маадырлыг демиселин кинода көргүскен. Совет Эвилелиниң Маадыры генерал Д. Карбышевтиң ролүн Владимир Седов ойнаан.

«БАЙЫРЛАЛДЫҢ» ЛОТЕРЕЯЗЫ

Частың баштайгы байырлалы—Делегей херээженнериниң хүнү мартның 8 чоокшулап келген. Ол хүн херээженнерге байыр чедирип, «Байырлалдың» үндүрүлгезинин лотерея билединн белекке базарин утпаңар.

Олчалыг билеттерге таварыжыр чүүлдер: «Жигули», «Москвич», «Запорожец» автомобильдер, пианиолар болгаш телевизорлар, магнитофоннар, радиоприемниктер, электрофоннар, гитаралар, фотоаппараттар болгаш хол шактяры, соодукчулар, пылесостар, даарашыр болгаш хеп чуур машиналар, дүк, постел даараан костюмнер болгаш чөөк аржыылдар, чүүл-бүрү чоорганнар, фабрикага аргаан хевистер, а ол ышкаш 1-деп 200 рубль чедир акшалыг ойпап алышкынналр бар.

Ниитизи-биле эт-херекселдериниң 20436 болгаш акшаның 8325564 ойнаашкынналры таварыжыр.

Лотерея билеттерин ажаалга кассаларындан, магазинерден, харылзаа албан черлеринден, «Союзпечать» квоскилерден, кинотеатраардан, ниитиниң чеменилге черлериниден, аэропорттарның болгаш автовокзалдарның кассаларындан садып ап болур сиздер.

Ойнаашкын тиражы 1976 чылдың мартның 10-да болур.

Чаа кинону көрүңер

«Мосфильм» студиязы Александр Горохов биле Георгий Кушниренконуң сценарийин ёзугаар Юрий Чулюкинниң режиссёрлап тургусканы «Төрээн чуртунуң оолдары» деп чаа кино республиканың киноэкраннарында үнүп эгелээн. Фашистерге туттургаш, концлагерьлерге эң кадыг эриглиг Тёрээн чуртунга, чоңунга шынчы боон арткан шериг инженери генерал Дмитрий Михайлович Карбышевтиң фашизм-биле эрес-маадырлыг демиселин кинода көргүскен. Совет Эвилелиниң Маадыры генерал Д. Карбышевтиң ролүн Владимир Седов ойнаан.

Улуг инженер-технологту, чаа техника талазы-биле улуг инженерни, өртектер болгаш нормативтер талазы-биле инженер-экономисти, күш-ажыл болгаш шалың талазы-биле калдистиң улуг инженерни, кол бухгалтерниң оралакчызып, улуг бухгалтер-ревизорну ажылче чалап тур.

Келир черниң адреси: Кызыл хоорай, Комсомольская кудумчузу, 97, кадрлар калдызы.

ТЕЛЕВИДЕНИЕ

ФЕВРАЛЬ 28-ТЕ

МОСКВАДАН

8.40— Медээлер.
9.00—Өнүүт мультфильмнер программазы.
9.25— РСФСР-ниң улустуң артизи В. Атлантов ырлаар. Өнүүт.
9.40—«Ада-иелер, силерге!»
10.10—«Хөглүг үшпер». Аныяк күүседикчилер концерти. Өнүүт.
11.30—«АБВГД-ээрэ». Өнүүт.
12.00— Совет ырлар концерти. Өнүүт.
12.20—«Кадыкшыл». Эртем-иогтеродилгелиг өңнүүт программа.
12.50—«Бар-даа болза, бүүрелчиг эвес». Өнүүт.
14.00—СЭКП-ниң XXV съездизинде. Өнүүт.
15.00—«Кижи, Чер, Октагай». Дамчыдылганы Совет Эвилелиниң Маадыры ССРЭ-ниң ужудукчу-космонавтызы В. И. Севастьянов арттырер. Өнүүт.
15.30—Байырлыг концерт. Эвилелдер Бажыңының Колонналыг залындан өнүүт дамчыдылга.
17.00—«Ye». Информастыг программа. СЭКП-ниң XXV съездизинде.
18.00—«Чогаалчының сезүү».
18.20—«Бодунуң туружукда кижи». Уран-чечен өнүүт фильм.
20.00—«СЭКП-ниң XXV съездизиниң хүн демдеглелдери». Өнүүт.
20.40—Совет ырлар концерти. Өнүүт.
21.00—«Мен — силерниң бүрээлер мен». «Беш чылдың маадырлары» деп сериядан документалдыг өңнүүт телефильмниң баштайгы көргүүлгези.
21.30—«Аас-кежикче оруктар». Музыкалыг өңнүүт шоуның баштайгы көргүүлгези. И. Дунаевскийниң музыказын ёзугаар.
23.00—00.00—«Ye». Информастыг программа. «СЭКП-ниң XXV съездизинде.

Редактор В. С. ШАРАВИЙ.

КИНО

ФЕВРАЛЬ 28-ТЕ

«НАПЫРАЛ»: «Ивановтарның аг-бүлеэи» 9.30, 11.25, 13.20, 17.15, 17.10, 19.05, 21.00 шактарда.

«ПИОНЕР»: Киночымынды 9.30, «Сиреньнит кудумчуңуң уругларыө 11.00, 12.35, 14.10, 15.45, «Чүс акша» 17.20, 19.00, 20.40 шактарда.

«КАА-ХЕМ»: «Төрээн чуртунуң солдады» 15.00, 16.50, 18.40, 20.40 шактарда.

«ВОСТОК»: «Илбилиг шынчы сөс» 15.00, «Сапиноктуң чери» 16.50, 18.40, 20.30 шактарда.

СОНУУРГАКТАРГА

ИЙИ АРЗЫЛАҢ

Барыын Европаның улуг эвес бир зоопарыгында ийи арзылаң бар чүве-дир. Оларның кырганы эът, а аныяа бананнар чиир. Арзылаңнарның ол «хүнезинин» саң-хөөге эллээн бергедээшкиннерни таварыштырып, ол ийинин чүгле бирээзин тудар аргалыг боон келген.

Бир-тээ ындыг болганда, аныяк арзылаңны бананнар чиир сарбашкыннарга каттыштырар деп шинтпирлээннер. Кырган арзылаң олгужеге чедир ол аңаа чурттаар ужурга таварышкан.

ХЕРЭЭЖЕННЕР-БИЛЕ БАКТАШПАНАР!

Иранның эң улут назылыг чурттакчызы 143 харлыг Аббас Хаксар болуп эрткен парлалга конференциязына бодунуң үр чыл чурттап келген чажыдын журналистерге ажыдып берген.

Кижиниң кажан-даа кылыктанмазын, маргышпазын, ылаңгыя херээженнер-биле аас быладшпазын ол чугаалаан. Бо үе иштинде ол 36 катап кадайланганын дыңнаткан.

ДИРИГ ЧАЙГАКЧЫ

Питерборо хоорайда бежен беш харлыг англичан Уолтер Корнелиус ядарал, түрегделго хөме алыскаш, бичии акша ажылдап аар чаа арта тып алган.

Ол ийи эктинге тускай ыяш кылгаш, аңаа узун алагаттар баглап алган. Оон ийи ужунга бичии уруглар олурар сандай кылгаш, боду чаш кижилер чайгаар «дириг ааткыыш» болу берген. Ол шак ынчаар ажылдап эгелзэн.

Олча үндүрүү хавырар эрге-чагырга черинин төлээлери ол хөөкүйже көргеш, чүгле карактары чалданыр. Англияда кара чаңгыс кывар-чаар материалдар хереглевес ааткыыштан кым үндүрүт негээр боор.

ЧҮГЛЕ МООРТАЙЛАРГА БОЛГАШ ЫТТАРГА

Парижтиң карак шилп бүдурер «Марк Лемер» деп фирмазы моортайга болгаш ыттарга карак шилп кылыр делегейде кара чаңгыс чер ол болуп турар. Оларга чүгле карак шилпп кылып эвес, харын-даа хүнден болгаш довурак-доозундан камгалаар шиидерни база дириг амытаннарга кылып берип турар.

КАНАЛДА КИТ

Суэц хоорайның чурттакчылары бир элдептиг таварылганың херечилери болганнар. Суэц каналынче мурнуу талазында кирер ааста аныяк кит каналче кирер аргазын дялеп ол-бо шурагылап турган. Оон ол аажызы эртип чыткан туристерге болгаш далайжыларга сонуургапчыг болбайн аан, ынчалза-даа балыкчыларның амы-тынынга ук кит айыыл диргелдирип келген.

Чүге дээрге, 6 метр дуртгуг ол кит балыкчыларның бичии, ыяш хемежиштерин Суэц өдүүнче ындара окаптар чыгыы апарып турган.

«Чалатпаан аалчы» бодунуң туразы-биле бухтадан чоруксавас чүве болганда, ону гарпунь-биле (тускай улут серээ) шиштээш эрикче ушта тыртып үндүрүп кааннар.

Тус черниң ол ховар «аалчызы» Индий океандан Кызыл далайлаап Суэц каналыбиле эрткен судноларга эдерип чедип келген деп даап бодаашкынналр бар. Ол аңаа кедгеш дедир зоп чанар оруун тыппайн барганы база чадавас.

АЧАМГА, АВАМГА, АЗЫ...

Дөрт хардан алды хар чедир назылыг бичиилерниң «кымга эң-не янак сен: аваңга бе, ачаңга бе, телевизорга бе?» деп айтырыгга 44 хуузу «Телевизорга» деп харыылаан.

Авазынга янак деп харыылаар кижилерниң саны эвээш, а ачазынга дээр чаштар шуут чок болган.

(«Советская Россия» болгаш «Советская торговля» солунналрдан).

• Спорт

КРОССТУҢ ТИИЛЕКЧИЛЕРИ

Хаакка маннаарының талазы-биле республиканың профэвилел-комсомол кроссунуң ийнги хүнүнде ар улустуң 30 километрге чарыжы эң-не солун болган. Аңаа республиканың хоочун болгаш аныяк спортчулары кирипшкен. Хову-Аксында уругларның спорт школазының директору В. Ковалёв айыткан хемчээлди 1 шак 46 минута 31 секундада эрткеш, бирги черни алган. Ынчангаш кросстуң ийи дакпыр чемпиону болган. Ийнги, үшкү черлерни Тандының хаакчылары М. Григорьев биле С. Родин эллээн.

Үшкү болүктүң эр улузунуң аразынга 10 километрге маннаарынга харылзаа, автомобиль транспортунуң болгаш чазагаагы орук ажылдакчыларының профэвилел обкомунуң төлээзи В. Абакумов бирги черни алган. Чырыдыышкын ажылдакчыларының профэвилел обкомунуң спортчузу Н. Григорьев ийнги, тус чер үлетпүрүнүң болгаш коммунал хандырыгга будүүлгелериниң ажылдакчыларының профэвилел обкомунуң төлээзи Н. Санников үшкү черни эллээн.

Бирги болүктүң херээженнериниң 10 километрге чарыжыпга Таяды районнуң хаакчызы Л. Тутатчикова өске өөрүнге аштырбаан. Хову-Аксының төлээзи Г. Бабкина ийнги, Тандының спортчузу Э. Калинкина үшкү шанналдыг черни алган.

Профэвилел-комсомол кроссунуң соолгү хүнүнде эстафета болган. Хат хадып, хар чаап турган болза-даа хаакчылар аңаа торудбаан, бирги чер дээш спортчу демисел биче-даа кошкаш дивээн.

Бирги болүктө хамаарыкып турар командаларның аразынга эрткен эстафетага Таяды районнуң хаакчылары шылгарап спорттуң бо хевиринге мергежилдиниң база-ла көргүскеннер. Ийнги черни хову-аксымылар, үшкүзүн—Бии-Хемниң төлээлери алган.

Таяды районнуң ийнги командаазы ийнги болүктүң хаакчыларының эстафетазынга бирги черни эллээн. Дараазында шанналдыг черлерге башкы училищезиниң, автоорук техникумунуң командалары төлептиг болганнар.

Үшкү болүктүң командаларындан эстафетага чырыдыышкын ажылдакчыларының профэвилел обкомунуң төлээлери бирги черни алган.

Кросстуң түнелинде бирги болүктен Тандының командазы, ийнгизиндеп — Тандының ийнги командазы, үшкүзүнден — чырыдыышкын ажылдакчыларының профэвилел обкомунуң төлээлери бирги черлерни алган. Оларга облпрофчөвүүлединиң болгаш ВЛКСМ обкомунуң кубоктарын база бирги чергенин дипломнарын гыыскан.

Ийнги черлерни Хову-Аксының, автоорук техникумунуң, кодээ ажыл-агый болгаш белеткеп ажылдакчыларының профэвилел обкомунуң, үшкүзүн — башкы училищезиниң, эмчи ажылдакчыларының профэвилел обкомунуң командалары алгаш, ийнги, үшкү чергенин дипломнары-биле шаннаткан.

Үш хүн үргүлчүлээн маргылдаа хаакка мергежилдиг спортчулар ковудеп турарын көргүскен.

Т. ХЕРТЕК.

ЧУРУКТАРДА: спортчулар хаак оруунда.

О. ОХЕМЧИКТИҢ фотолары.

АГААР

Бөгүн республикага шокар булуттаар, чагбас. Янзы-бүрү утланыышкынныг хаттың дүргени секундада 3—7 метр чедер. Агаарның температуразы даглыг черлерге 10—15, өскө артканнарынга 13—18 градус соок болур.

Кызылга эдир булуттаар, чагбас. Янзы-бүрү утланчышкынныг хаттың дүргени секундада 3—7 метр чедер. Агаарның температуразы 13—15 градус соор.

Редакцияның адреси: индекс 667000

Кызыл, Шетинкин-Кравченко кудумчузу 3анын № 3 ТЕЛЕФОННАРЫ: Редакторуң 2-24-63, редакторуң оралакчыларының 2-35-24, 2-31-75, пропаганда киллизиниң 2-31-75, харыысалгалыг секретарьның 2-23-54, партийжи амыдырал киллизиниң 2-37-13, культура киллизиниң 2-23-54, көдээ ажыл-агый киллизиниң 2-21-47, үлетпүр киллизиниң 2-22-64, чагаа киллизиниң 2-41-27, информация база совет тургузуг киллистериниң 2-20-60 корректорларының 2-27-41, бухгалтерияның 2-50-22, солун келбейн барганда 2-32-75 телефонче долгаар.

Тираж 16844 ЧАГЫГ № 643.

СОЛУН НЕДЕЛЯДА 6 КАТАП ҮНЕР

Тыва АССР-ниң Министрлер Чөвүлелиниң Ном үндүрер чер, полиграфия болгаш ном садыының талазы-биле эргелелиниң типографизы. (Кызыл, Шетинкин-Кравченко кудумчузу, 3анын № 1). ТС—00087.

СОВЕТ ЭВИЛЕЛИНИҢ КОММУНИСТИГ ПАРТИЯЗЫНЫҢ XXV СЪЕЗДИЗИ

Бүгү чүрттарның пролетарийлери, каттыжыңар!

ШЫН

СЭКП Тыва обкомунуң, Тыва АССР-ниң Дээди Совединиң болгаш Министрлер Чөвүлелиниң органы

№ 51 (10036) | 1976 чылдың февраль 29, воскресенье | 1925 чылда үнделип эгидилгеннигеден | Өртээ 2 көп.

Партияның XXV съездизинге СЭКП ТК-ның Отчёт илеткелин ном кылдыр үндүргеи

«СЭКП Төп Комитединиң Отчёду база иштики болгаш даштыкы политиканың талазы-биле партияның эвилеп чоруулгалары» деп 1976 чылдың февраль 24-те Кремльдиң Съездилер ордузунга СЭКП ТК-ның Чиңгине секретары эш Л. И. Брежневтиң кылган илеткелин Политиктиг литератураның ном үндүрер чери тускай ном кылдыр массалыг тираж-биле парлап үндүргеи.

(СЭТА).

ЭШ Л. И. Брежневтиң эш А. Куньял-биле беседазы

Бо чылдың февраль 28-те СЭКП ТК-ның Чиңгине секретары эш Л. И. Брежнев Португалияның Компартиязының Чиңгине секретары эш А. Куньял-биле ужурашкан. Ужуражышкынга СЭКП ТК-ның Политбюро кежигүнү, СЭКП ТК-ның секретары эш М. А. Суслоз, СЭКП ТК-ның Политбюро кежигүнүнге кандидат, СЭКП ТК-ның секретары эш Б. Н. Пономарев олар кирешкеп.

Чүректиң ханызындан беседа үезинде эштер Л. И. Брежнев, М. А. Суслов, Б. Н. Пономарев болгаш А. Куньял олар делегей байдалының дугайында эң чугула айтырыгларның болгаш СЭКП биле ПКП-ниң, Совет Эвилели биле Португалияның аразында харылзаалар айтырыгларының талазы-биле санал-опал солушкан.

А. Куньял иштики болгаш даштыкы политика талазы-биле Совет Эвилелиниң чедишкиннерин белен-биле үнелеп көргеп. СЭКП-ниң XXV съездиэн коммунизмче орукка эң чугула үе-чада болуруп оң онзалап демдеглээн. Коммунистиг тургузуушкунга Совет Эвилелиниң чедишкиннери капитализмден социализмниң артык күштерлиниң чайынаачах үлегер-чижээ, бүгү чүрттарның ажыдчы чоннарының хосталга, национал хамаарышпас чорук, тайбың болгаш социал депшилге дээш демиселиниге чугула идиг болуп.

Португалияда политиктиг байдалдың хөгжүдезинниң дугайын А. Куньял дыңнаткан. Депшилгенең национал хамаарышпас чоруктуң болгаш демократияның оруу-биле чүрттүң хөгжүдезинге шаптыктаар дээр орадажышкынналарын барын үзелдиг күштер болгаш реакция соксатпайн турар деп, оң демдеглээн. Революцияга оң нарын байдалда Португалияның Коммунистиг партизы португал улустуң революстуг чаалап алышкынналарын камгалаар, реакцияның чимзеннишкиннериниг шинтиирлиг ойтур шаңышкынны бээр болгаш фашизмниң кыжаныышкынны улуттаар дээш, чүрттүң демократтыг болгаш депшилгелиг бүгү күштериниң чаңгыс эвилеэш чүткүлдүг туржуп турар.

Португалияда байдалдың хөгжүдезин Совет Эвилелиниң кошкаш дивес кичээшгей-биле хайгаарап турар деп, эш Л. И. Брежнев демдеглээн. Совет коммунистер, бистиң чүрттувустуң бүгү ажылчы чоннары Португалияның Компартиязы-биле болгаш Португалияның демократтары-биле боттарының аку-дуңма эң-сеткил каттыштырылгазын болгаш оларны хаңы хүндүткел-биле көрүп турарын илергейлеп турар.

Совет Эвилели Тайбыңның программазын амыдыралга чайгылыш чок боттанылыры, Хельсинкиге Човүлел хуралдың Түңнел документизинге шынчы болбушаан, Португалия Республиканың Президентиниң К. Гомештиң ССРЭ-ге алдан чоруунуң үезинде чедип алдынган дугуржулгаларга үнелиглээн, база анаа дүүштүр чаа Португалия-биле бүгү таланың кады ажылдажылгазын улам шинай хөгжүдер дээш туржуп турар. Совет Эвилели Португалияның иштики херектеринге даштыкы холгаарлаашкынны шинтиирлиг-биле бууруу шаап турар.

Хамаарышпас Ангола чарлап тургускан болгаш МПЛА-ның удуртулгазы-биле Ангола Улус Республиканы тургускан ангола улустуң болгаш Португалияның демократтыг күштериниң улуг үнелиглээн болур.

Хостуг болгаш демократтыг Португалия дээш, Португалияның ажылчы чоннарының демиселги-биле интернационалчы эң-сеткил каттыштырылгазы дээш Совет Эвилелиниң улустарынга болгаш СЭКП-ге Португалияның коммунистериниң ханы өөрүп четтиргишкиниң ПКП-ниң Чиңгине секретары илергейлээн.

Марксизм-ленинизмниң болгаш пролетарлы интернационализмниң өөредиглерин үнделиглээн, ийи партияның аразында бузулбас найыралды моон соңгаар-даа бышыглаарынче чүткүлдүүн СЭКП-ниң болгаш ПКП-ниң удуртукчулары илергейлээн.

ИНФОРМАСТЫГ ДЫҢНАДЫГ

СЭКП Төп Комитединиң Отчёдун база иштики болгаш даштыкы политиканың талазы-биле партияның ээлчеглиг сорулгаларын, Төп ревизия комиссиязының отчёдун чугаалажырын съездиниң февраль 27-де кежээки хуралынга үргүлчүлээн.

Съездиге санал берген эштер болза: О. К. Гуцева—Ставрополь крайның Благодарненск районунуң Сотниковск ортумак школазының өөредилге килдизиниң эргелекчизи, Ю. Н. Христораднов—СЭКП-ниң Горький обкомунуң бирги секретары, Д. П. Галкин—Магнитогорскиниң В. И. Ленин аттыг металлургия комбинадының директору, В. П. Ломакин—СЭКП-ниң Приморье крайкомунуң бирги секретары.

Италияның Коммунистиг партиязының Чиңгине секретары эш Энрико Берлингуэр, Чилиниң Коммунистиг партиязының Төп Комитединиң Политиктиг комиссиязының болгаш секретариадының кежигүнү эш Америко Соррилья, Мурнуу Вьетнамның Хосталганың Национал фронтузунуң Төп Комитединиң кежигүнү, Революстуг түр чазаанның даштыкы херектер министри эш Нгуен Тхи Бинь съездиге байыр чедирерге, делегаттар болгаш аалчылар диңмиттиг адыш часкаашкыны-биле уткаан.

Февраль 27-де Москва хоорайның партия активиниң хуралынга коммунистиг, национал-демократтыг болгаш социалистиг партияларның төлээлекчилери дараазындагы эштер СЭКП-ниң XXV съездизинге байыр чедирип чүве чугаалаан: Франц Мури—Австрияның Коммунистиг партиязының даргазы, Лун Ван Гейт—Бельгияның Коммунистиг партиязының даргазы, Харилаос Флоракис—Грецияның Коммунистиг партиязының Төп Комитединиң Бирги секретары, Мохамед С. Беняхья—Алжирниң Национал хосталга фронтузунуң делегациязының баштыңы, Алжир Улус Демократтыг Республиканың дээди өөредилгезиниң болгаш эртем-шинчилелдериниң министри, Герхард Данелиус—Барыын Берлинниң Социалистиг чаңгыс аай партиязының даргазы, Мартин Гуннар Кнутсен—Норвегияның Коммунистиг партиязының даргазы, Рубен Соуса—Панаманың Улусчу партиязының Чиңгине секретары, Ларс Вернер—Швецияның коммунистериниң чөөн партиязының даргазы, Питер Кейнеман—Шри Ланканың Коммунистиг партиязының Төп Комитединиң Чиңгине секретары, Педро Саад—Эквадорнуң Коммунистиг партиязының Чиңгине секретары, Юсуф Даду—Мурнуу-Африка Коммунистиг партиязының даргазы, Франсиско Мендес—Гвинеяның болгаш Ногаан Шенек мугулдур ортулуктарының хамаарышпас чоруунуң Африка партиязының Төп Комитединиң Күүскомунуң доктаамал секретариадының кежигүнү, Гвинея-Бисау Республиканың чазааның баштыңы, Карлос Альтамирано—Чилиниң Социалистиг партиязының Чиңгине секретары.

Совет Эвилелиниң Коммунистиг партиязының XXV съездизи бодунуң ажылын февраль 28-те Москвага, Кремльдиң Съездилер ордузунга, уламчылаан.

СЭКП ТК-ның Чиңгине секретары эш Л. И. Брежневтиң «СЭКП Төп Комитединиң Отчёду база иштики болгаш даштыкы политиканың айтырыгларының талазы-биле партияның ээлчеглиг сорулгалары» деп илеткелин, Төп ревизия комиссиязының отчёдун чугаалажырынга киришкеп эштер болза: Ф. А. Табеев—СЭКП-ниң Татар обкомунуң бирги секретары, В. И. Конотоп—СЭКП-ниң Москва область комитединиң бирги секретары, А. И. Белякова— Белоруссияның Компартиязының Гродно райкомунуң бирги секретары, Т. Н. Хренников—ССРЭ-ниң Композиторлар эвилелиниң баштаар черииниң бирги секретары, К. С. Демирчян — Арменияның Компартиязының ТК-зының бирги секретары, А. В. Коваленко— СЭКП-ниң Оренбург обкомунуң бирги секретары.

Францияның Коммунистиг партиязының Төп Комитединиң Политбюро кежигүнү, секретары эш Гастон Плиссонье, Индияның Коммунистиг партиязының Национал Чөвүлелиниң даргазы эш Шрипад Амрит Данге съездиге байыр чедирерге, делегаттар болгаш аалчылар чылыы-биле уткаан.

Оон соонда СЭКП Төп Комитединиң болгаш Төп ревизия комиссиязының отчёт илеткелдериниң талазы-биле санал берген эштер П. П. Гришкявичус—Литваның Компартиязының ТК-зының бирги секретары, А. Ф. Ватченко — Украинаның Компартиязының Днепропетровск обкомунуң бирги секретары.

Совет Эвилелиниң маадырлыг Чепсектиг Күштериниң делегациязы алдар-биле бүргеттинген дайынчы туктары-биле залга кирип келген. Бистиң Төрээн чүртувустуң камгалакчыларын делегаттар болгаш аалчылар диңмиттиг адыш часкаашкыны-биле уткаан. Стратеттиг угланышкынның ракета шеригларининг дивизиязының командири генерал-майор С. Г. Кочемасовка сөс берген.

Совет Чепсектиг Күштериң хууда составының мурнундан генерал-майор Кочемасов СЭКП-ниң XXV съездизиниң делегаттарынга болгаш аалчыларынга байыр чедирип, Ленинниң чагыгларынга шынчы ССРЭ-ниң Чепсектиг Күштери партияның шылгаттынган удуртулгазы-биле коммунизмниң улуг херээнге моон соңгаар-даа кызыгаар чок бараан болуп, ынак Төрээн чүртунуң ыдыктыг кызыгаарларын идегелдиг камгалаар дээрзин Коммунистиг партияга болгаш совет улуска бүзүреткен. Совет Эвилелиниң Чепсектиг Күштери Варшава кереэзиниң чүрттарының аку-дуңма армиялары-биле кады социализмниң улуг чаалап алышкыныарын камгалап кириптеринге болгаш кандыг-даа агрессорга өлүмнүг согуушкун бээриге кезээде белен.

Оон соонда СЭКП Төп Комитединиң болгаш ревизия комиссиязының отчёт илеткелдериниң талазы-биле эштер: Ф. С. Горячев—СЭКП-ниң Новосибирск обкомунуң бирги секретары, К. Б. Доненбаева—Кустанай области Боробск районнуң «Харьковский» совхозунуң трактористи, М. З. Шакиров — СЭКП-ниң Башкир обкомунуң бирги секретары санал берген.

Оон улаштыр делегаттарның болгаш аалчыларның чылыы-биле уткааны эштер Долорес Ибаррури — Испанияның Коммунистиг партиязының даргазы, Жан-Пьер Читер-Чикайя — Конгонуң Күш-ажыл партиязының Төп Комитединиң Революстуг тускай штавының кежигүнү—съездиге байыр чедирген.

* * *

Февраль 28-те Москва хоорайның партия активтериниң хуралдарынга коммунистиг болгаш национал-демократтыг партияларның төлээлекчилери дараазындагы эштер СЭКП-ниң XXV съездизинге байыр чедирип чүве чугаалаан: Али Ята—Марокконуң Депшилге болгаш социализм партиязының Чиңгине секретары, Мозес Гароиб—Национал күүскомнуң кежигүнү, Мурнуу-Барыын Африканың—Свапо (Намибия) улусчу организациязының административтиг секретары, Андрес Гонсалес — Гватемаланың Күш-ажыл партиязының Төп Комитединиң Политиктиг комиссиязының кежигүнү, Дионисио Рамос — Гондурастың Коммунистиг партиязының Төп Комитединиң Чиңгине секретары, Жак Дорсильен — Гаитиниң коммунистериниң Каттышкан партиязының удуртулгазының кежигүнү, Ибрагим Закария — Суданның Коммунистиг партиязының Төп Комитединиң кежигүнү, Рейнальдо Марин — Парагвайның Коммунистиг партиязының Төп Комитединиң бирги секретары, а ол ышкаш Индонезияның болгаш Филиппинниң Коммунистиг партияларының төлээлекчилери.

МОСКВА, КРЕМЛЬ

СЭКП-НИҢ XXV СЪЕЗДИЗИНГЕ

Тыва АССР-ниң Каа-Хем районнуң «Тинделге» колхозтуң ажылчы чоннары Советтер чүртүнүң коммунистеринге улуг чымыкпага—СЭКП-ниң XXV съездизинге үреткиң хамыдыдан изин-биле байыр чедирип, бистиң Ада-чүртувустуң чечектелиишкини болгаш бүгү бомбүрекке тайбың дээш үреткүлдүг ажылдаарын делегаттарга күзеп тур бис.

Совет Эвилелиниң Коммунистиг партиязының XXV съездизинге алдар болдурган социалистиг хүлээлгелериниң чедишкиннигиг күүсеттингенин улуг өөрүшкү-биле илеткеп тур бис: съездиниң ажыттынар хүнүнге чедир күрүнеге эът садарының чартык чыл планы күүсеттингеп, колхоз сүт садарының квартал планын хуусаа бетинде күүсеткир, часкы тарылгага белеткелди организастыг доозар.

Бистиң партиявыстың болгаш Совет күрүнеевистиң совет чонуң материалдыг дешилгелиг улам шинай бедидеринче болгаш бистиң чүртувустуң күчүзүн быжыглаарынче угланган иштики болгаш даштыкы политиказын изин-биле детиишпаан, онгу бөлүктүң даалгаларын хуусаа бетинде күүсеткирин, иштилел бүдүрүлгезинниг чаа көдүрүүшкүнүн чедип алырын колхозчулар шинтиирлиг илергейлеп тур.

Коллективтиң даасканы-биле:
В. Рыжов—колхоз баштаар черииниң даргазы, Д. Даваа — механизатор, Л. Бортникова—профэвилел комитединиң даргазы, К. Кудрявцева—бызаа ажаакчызы.

• • •

СЭКП Төп Комитединиң Чиңгине секретары эш Леонид Ильич Брежневтиң партияның XXV съездизинге кыйганы СЭКП ТК-ның Отчёт илеткелин улуг көдүрүүшкүн-биле дыңнадывыс. СЭКП-ниң ленинчи иштики болгаш даштыкы политиказын изин-биле детиишпаан чүүлдүгүнүн тур бис.

Бистиң эмнелге коллективи ажылдың ажыктыг чоруун бедидип, чүрттакчыларның болгаш «Тыва кобальт» комбинаттың ажылчыннарының медицина хамдырыгазының күлтурлуг чоруун чедип ап, төрээн партиязының съездизин төлептиг уткаан.

Кижилерниң кады дээш бүгү иүүдүүстү, биличиисти бээривисти СЭКП-ниң съездизинге бүзүредип тур бис. Съездиниң делегаттарынга үре-түңнелдиг ажыллаарын, кадыкшылды, хууда амыдыралга аас-кежиин, күш-ажылга деишкиннерин күзедивис.

Тыва АССР-ниң Танды районунуң Ховуаксы эмнелгезиниң коллективи.

• • •

Партияның XXV съездизиниң делегаттарынга шаңг байыр чедирдим! Бистиң улуг Төрээн чүртувустуң бүрүнгаар төгүлдези дээш чедишкиннинг ажылдаарын силерге күзедим, эргим эштер!

Тоску беш чылдың планның онаалаларын 3 чыл 6 айга күүседим, пландан ажыр 1026 тонна улус ажыл-агыйының ыңгын сөөртүп, 5244 литр кымыр-чаар материалдарны, 6 комплект дугуйну кампаи алганымны партияның болгаш Төрээн чүрттүм мурнунга айыткадым.

СЭКП-ниң XXV съездизинге рапортка ат салыр эрге дээш калбартан социалистиг чарлыкка кирешкеш, бо чылдың баштайгы ийи айының планын февраль 20-де күүсеттим.

Бистиң бригаданың коллективи бүдүрүлгенниң ажыктыын болгаш ажылдың шынарын бедидип, Коммунистиг партиявыстың XXV съездизиниң шинтиирлерин амыдыралга боттандырар дээш күженнишкиниг ажылдаарын съездиниң делегаттарынга бүзүредип тур мен.

Кызылдың чүүк сөөртүр № 1 автобудурулгезиниң чолаачызы, Социалистиг Күш-ажылдың Маадыры, СЭКП Тыва обкомунуң кежигүнү Ю. ЗЮЗИН.

Хуусаа бетинде

Россия Федерациязының үлетпүр ажылдынчызары продукциияны сайгарарымның ниити хемчээлиниң болгаш кылыгларының эң чугула хевирлериниң хөй нуруузуун будуреринниң талазы-биле 1976 чылдың ийи айымың планын хуусаа бетинде күүсеткен.

РСФСР-ниң ТСЭ-зи.

СЪЕЗДИНИҢ ХҮН ДЕМДЕГЛЕЛИ

Февральдың 28-ниң кежээки хуралынга даргалакчы СЭКП ТК-ның Политбюро кежигүнү, ССРЭ-ниң Дээди Совединиң Президиумунуң Даргазы эш Н. В. Подгорный Киргизияның Компартия ТК-ының бирги секретары Т. У. Усубалиевке сөс берген. Оон чугаалаанын болза:

Кыргыс улус күштерни болгаш энергияны совет улустарның найыралы ышкаш ыдыг эгээртинмес үнер дөстен ап турар. Кыргыс улус бодун улуг болгаш бүзүлбас совет өг-бүледен дапкаар бодавайп турар. Оң моон соңгаар-даа орус улус-биле, бүгү-де совет улустар-биле аку-дуңма найыралды улам шинай таңы быжыглаар, оларның-биле кады ленинчи партияның мерген үгаанныг удуртулгазы-биле чаагай эниг сорулганы —коммунизмни бүрүнү-биле тургузарын чедип алыр.

Буржуаз пропаганда бистиң чедишкиннеривисти ужурдуралын бичелеприн, Совет Эвилелиниң дугайында ыяны хажыдарын, ленинчи национал политиканың алыс утказын оскертирип орадажып турар деп, эш Т. У. Усубалиев үлемчилаан. Антисоветизмниң үндезинниге шагда-ла эң-но реакциядыг империалистиг күштер-биле каттыжа берген маожулар бо талазы-биле онза киткеп турар.

Пекиниң улуг хаанныраан, националистиг, тайбыңның болгаш социализмниң херээнге, кыдат улустуң бодунуң эрге-ажыктарынга удурланышкак политиказы бүрүнү-биле бойлап дүжер дээрзинге бүгү-де ак сеткилдиг кижилер ханызы-биле бүзүреп турар. Марксизм-ленинизмге үндезилеттингеп политика Кыдатка тиилээр ыңдыг үе келир дээрзинге бис бүзүреп турар бис.

Эш Т. У. Усубалиев бодунуң чугаазының элээн кезээн ажыл-агый болгаш культура тургузуушкунунуң айтырыгларынга тураскаатказ. Эрткен беш чылда республиканың улус ажыл-агыйынга сески беш чылга деңнээрге, 1,4 катап хөй хөрөнгилерни салганын од ыңнаткан. 70 чаа үлетпүр бүдүрүлгелерни болгаш улут пехтерни ажыглалга киирген.

Ленинградтың Балтий заводунуң токары эш А. В. Чуевтиң чугаалаанын болза: тайбың кожа-келбээ догуннаашкын ангы демиселиниң хоойлуларын солуп, капиталистиг монүтүлдүр, монополияларның бүрүн эрге-чагыргазын узуулаар дээш ажылчы чонларның чүткүзүн кошкадып шыдавас. Капиталистиг чүрттарда ангы талазы-биле, аку-дуңмалар-биле, боттарының эргелери дээш оларның эрес-тидим база чөптүт демисели-биле бузулбас сагыш-сеткил каттыштырылгазының дугайын ол съездиниң индиринден медеглээн.

Бүгү-де совет кижилер ышкаш, ленинградчыларның туза-соруу бедик деп, делегат уламчылаан. Оңу Төрээн чуртунуң бүдүрген улуг үүле-херектери дээш, бистиң партиявыстың мерген үгаанныг удуртулгазы дээш, Төп Комитеттиң Отчёт илеткелинге эш Л. И. Брежневтиң чаймнаачах болгаш бүзүредиг ыяыдыр чугаалааны сорук кижирикчи перспективалар дээш чоргаараады болдуруп турар.

Ажылчы чоннарга моральдыг идиг бөөрииң чаа дээштиг хевирлериниң дугайын чугаалаан, эш А. В. Чуев мынча дээн:

— Мени Ленин орден-биле база «Кадыыр болгаш Маска» деп ийиги алдын медаль-биле шаңнааны-биле холбоштыр Леонид Ильич Брежневтиң бөйыр чедирген чагаазын алгаш, сагыш-сеткилимниг хайыккының дамчыдары берге болган, эргим эштер. Ол дээрге ажыл талазы-биле мээң бүгү эштеримге база-ла улуг бөйырлал болган.

Оон ыяй оратор чаартыкчыларның ажыл-чорудулгазының дугайын тодаргай чугаалаан. Чаартыкчыларның саналдарын шинтээдип алыры дээш министерстволарны болгаш ведомстволарның харылсалгазын бедитсе чогуур. Ол ажыыды планныг үндезинге тургузарының үезин келген деп, оң чугаалаан.

Химия үлетпүрүнүң министри эш Л. А. Костандов бодунуң сапалының хөй кезиин бистиң чүртувустуң делегей кады ажылдажылгазын хоглаттеринге, калбак бүдүрүлге, эртем кооперациязының болган спецификациязының, социалистиг экономика интеграциязының айтырыгларынга тураскаатказ.

Министерстволуң он-он инстигуттары ЭДЧ-ниң кежигүннери чүрттарның эртем организациялары-биле кады ангы үениң чаа чорудулгаларын, дериишкиннериниң чаа хевирлерин ажыдап кылып турар. Полиэтиленни, полиэфир волокнону, полиамид тергүну үндүрүп ажырынын чорудулгаларын ажыддап кылырынга бистиң чүртувустуң болгаш ГДР-ниң специалистериниң кады ажылдажылгазы оратор чижек кылдыр көргүскен. Совет химиктер ол ышкаш үре-түңнелдиг кады ажылдажылганы ВУР-нуң, ПУР-нуң, БУР-нуң, ЧССР-ниң болгаш РСР-ниң специалисторы-биле боттандырып турар.

Капиталистиг чүрттар-биле бот-бодунга ажыктыг кады ажылдажылганың чаа хевирлери бар апарган. Совет экономиканың турум характери оон-биле ажыктыг кады ажылдажылганы аргазын берип турар дээрзин барыын чүткүп, ажыл-херекчи кижилери биилеп турар.

Чүрттүң химия үлетпүрү эрткен беш чыл дургузында бүдүрүүшкүнүнүң хемчээлин 70 хуу үлгаттырган. Немелде созуулдениң баштың дөрт кезиниден хөйүн күш-ажылдың бүдүрүкчүүлүү бедидеринниг күсели-биле алган. Беш чыл дургузунда бүдүрүлгениң тургузуунуң депшилгелиг оскерлиишкиннерин боттандырган. Концентраттыг болгаш парын чөмшигидилгелериниң үлүг 75 хуу ашкап, синтетиктиг волокноларның болгаш пластмассаларның депшилгелиг хевирлериниң үлүг-хуузу бедээн.

Адырның чаа күчүдерин ажыттаалга киирериң дүртедиринин, капитал тудугну экижидериниң айтырыгларынга оратор тодаргай доктаалган. Аңгы үенин химиязын улус ажыл-агыйынга барааа болдурун болуур болгаш болдурар-даа ужурлуг улут курааырларынын дугайын, химиянын машина тудуун дүргеи хөгжүдериниң дугайын ол чугаалаан.

Съездиге байыр чедирерибиле аныяк шөнөлөр чедип келгеп деп, даргалакчы дыңнаткан.

«Коммунистерден үлегер алыыл» деп ырының аалгазыбиле кызыл туктарын хөлбегнедир түткүлеп алган аныяк ленинчилерниң отрядтары залга кирип келген. Съездиниң делегаттары болгаш аалчылары оларны ыяк адыш часкаашкыны-биле уткаан.

Совет Эвилелиниң Коммунистиг партиязының XXV съездизинге шөнөлөрлиниң байыр чедирешкиниң партияның херээнге, Төрээн чүртунга, совет улуска шынчыының дыңгыраа ыяыдыр чаңгыланып турган.

Съездиниң киржикчилериниң чылыы-биле уткааны, Румыниянның Коммунистиг партиязының Чиңгине секретары, РСР-ниң Президентиниң эш Н. Чаушеску, Лаостуң улусчу революстуг партиязының ТК-зының Чиңгине секретары, Лаос Улус-Демократтыг республиканың Премьер-Министри эш К. Фоминхан, Моолдуң Ардатың революстуг партиязының ТК-зының Бирги секретары, МАР-ның Улустуң Улуг Хуралының Президиумунуң Даргазы эш Ю. Цеденбал съездиниң делегаттарынга болгаш аалчыларынга байыр чедирген.

• • •

Февральдың 27-де съезд ажылын үргүлчүлээн. Эртенги хуралга СЭКП ТК-ның Политбюро кежигүнү, СЭКП ТК-ның чанында Партийни контроль комитединиң даргазы эш А. Я. Пельше даргалаан.

СЭКП-ниң XXV съездиэн мандат комиссиязының илеткелин дыңнаан. Ук илеткелди комиссиянның даргазы эш Н. В. Кашитовов кылган. Бистиң ленинчи партиявыстың төөгүзүнге XXV съезд шылгарангай болуушкун болуп кирер деп, ол чугаалаан. Съезд болза коммунизмни тургузары

(Уламчылыы 2-ги арыында).

МОСКВА. Кремльдиң Съездилер ордузу. СЭКП-ниң XXV съездизиниң ажыыныың үези. (СЭТА-ның фотохрониказы).

СЪЕЗДИНИҢ ХҮН ДЕМДЕГЛЕЛИ

(Улавчызы. Этеан 1-ги арында).

дээш совет улустуң демселинде чаа үе-чада болуп турар.

XXV съездиниң мурнунда партияның бүгү-ле звеноларында отчёт-сонгулдалыг кампания болуп эртиеин билдиңгир болгай. Партийан хүрээлемеринде бүзүдбас чаңгыс эвин болгаш ниик сырый каттышкыны. СЭКП-ниң иштики болгаш дашткы политиказын, Төп Комитеттиң ынчаш ленинчи, эш Леонид Ильич Брежневке баштаан Политбюрозуның практиктиг ажыл-чорудулгазын бүгү улустуң детиин база түүдүттәунуп шөрүп туралрын отчеттар болгай сонгулдалар база катап көргүскен.

Мандат комиссиязының илеткелиң съезд чаңгыс үнбиле бадылаан.

Оон соонда СЭКП Төп Комитединиң Отчёдун болгаш иштики база дашткы политика талазы-биле партияның алыгелиг сорулгаларын болгаш СЭКП Төп ревизия комиссиязының Отчёдун чугаалаан. Болуңуң чугаазының хой кезинин ол кодээ-ажылагай бүзүдүлгезиниң мөөнүзөрииниң айтырыгларынга тураскаатказ. Амгы үеде Молдавияның колхоз-кооператив секторунда 486 колхоз-биле чергелентир аграр болгаш аграрүлетүүр характерлиг ажылагай аразының 256 бүзүдүлгеле-рея, комплекстер болгаш катыжышкыннар ажылдаа турар. Чаа ажыл-агый-экономика харылзаалары дыка хогжөн соолгу ов чылдарның дургузунда колхозтарга күш-ажылдың бүзүрүкчүлүү 52 хуу оскеп.

Чаа бүзүрүлге-экономиктиг харылзааларның чогум утказы чүл дээш, колхозтар күрүениң дузаламчызынга лаяның алгаш, боттарының күжү болгаш хөреңгиз-биле индустриалдыг технологияның базазынга интеграцияны боттандырып турары, оон-биле кады колхоз түрүлүүнүң чаа, улуг күрлавырларын чөптүү-биле ажыглаан турары болур.

Бо хаңы чаартылгалардың эргелеп-башкарарын сайзырангайжыдар сорулга-биле СЭКП ТК-ның Политбюрозу дуржулга ажылдан кызыгы-биле колхозтарның болгаш ажыл-агый-зон арадының катыжышкыннар ажыл-агый-экономика болгаш социал ажыл-чорудулгазын үлүртүр херектиг башталарын Молдавияның колхозтар човуделиниге дааскаң түрган. Үш чыл орткен, ынчаарга бо чугула, социал-политиктиг шенелге херек кырынга боттанганвын бистер бо съездиге, эргим Леонид Ильич, Силерге илеткел тур бис. Кодээ ажыл-агыйның улам өзүп турар материал-техниктиг базазынга болгаш ажыл-агыйның чаа организастыг хевирлериниң ажыглаарынга даянып алгаш, Молдавияның күш-ажылчы тараачыларының ончуг беш чылда ниитү бүзүрүлгениң 35—38 хуу үлгатырар дээш демисежир апаар.

Падирде — ССРЭ-ниң Човаалчылар эвилелиниң башлаар черинең биргизи секретары эш Г. М. Марков. СЭКП-ниң XXIV съездизиниң соонда совет ниитилелдиң угаан-бодал амыдыралында, культура түрүлүүшкүнүнүң улуг бүрүнгаралга ынчаар болгаш деп, ол демдеглээн. Чониуң угаан-бодал амыдыралынга бодунуң эвээш эвес үлүгүн совет хөй националдыг литература киирген. Оон чедиишкиннериниң оруун партия, оон XXIV съездизи айтып берген. Бо чылдарның дургузунда чогаалчыларның шынныг чорук-биле харылзаазының чаа хевирлери түрүлүүпүнгөн болгаш балыктаттырган. Дыка хөй республикаларга, крайларга болгаш областарга эрттирген совет литератураның хүннери ажылчы чоннарның чылыг, кайгамчык улуг чергаараалы болдургал.

Амыдыралдың дургузакчы бо күжү шиптизи-биле чогаалчыларның чогаадыкчы күш-ажылын улам кодургел. Бо үүлдер литературага чаа күштерниң пемээр арганы берген.

Совет Эвилелиниң Коммунистиг партиязының XXV съездизинге пионерлерниң чедирген байыры

КОММУНИСТЕРДЕН ҮЛЕГЕР АП ТУРАР БИС!

Февральдың 26-ның кежээзинде Кремльдиг Съездилер ордуузу кызыл туктарлыг, хоолдарында чечектерлиг, пионержи горнилерни үргеп, барабаннарын хакпан урутаарының хоглуг үнү доза бергеп.

— Аныяк пионерлер бистиң съездивиске байыр чедирерибиле келди — деп, хүрел дарганы эш Н. В. Подгорный дыңнаткан.

Кызыл галстуктарлыг аныяк ленинчилер хөлчок улуг алдың хамык эжиктериден «Коммунистерден үлегер ап турар бис» деп ырыны аялгазынга үдеттиргеп, кижилерже чоокшулап, сандайлар аразында хос чергерге чыскаалдыр тургулапкан. Бүгү-эвилелдиң пионер организациязының бүгү эвилелдешкен республикаларның туктарын эң дээре дээш пионерлер туткулаан түрген. Аныяк салгалды партия съездизиниң делегаттары дыңнаттыг адыш часкаашкынары-биле утказын. Ындыг байыр чедиришкиннерни он-оп чылдарда кылып турар, ынчалза-даа олар кежээде магадап хаамас оруктуг.

Тукчө дединиңер!
Горнистер, горнаңарды
этпеңер,
Горнаңарныңе ырыны
чаңгыланзын!
Коммунистерниң үзеги
бешки съездизи
Сенээ, бистерден —
пионерлерден САЛЮТ!

(Залда дыңнаттыг адыш часкаашкыны).

Чүрттүң байлаан
тургускавилар.
Чүртүвустүң кызыгаарын
камгалааннар,
Сылдыстарже коробльдер
ужуткавилар.
Шыырак дыртпа ады алгаан
Шыгтарыгай ажыл-ишчи
Маадырлар — шалыпчылар
Партийжи съездиде
келгеннер-дир.
Чүртүвусту ажыл-биле
алдарлыкмыдып,
Чүс-чүс сан кижилерге
үлегер бөөп.
Октябрьның тыпсын берген
түтүп силер
Оон-даа мыйаң — келир ойже
аппар чор силер!

Ленинниң Коммунистиг партияның чагыгларынга ышкыжызының дугайында сөстер чаңгыланган:

Ленинчи-чалмызар бис.
Ленинниң ады-биле
адаларывыс эдерген бис.
Ленинниң херээн
уламчылаар бис,
Ленинниң тугу — кежээ
шагда бистиң-биле!

(Адыш часкаашкыларыл).

Хоочуларның изи-биле
чоруп ор бис,
Пионерлер чүү-даа чүвээ
хамык чок бис,
Бистиң кол-ла уттуп болбас
девилиивис —
«Коммунистерден үлегер
аар» — кежээде ол

(Адыш часкаашкыларыл).

— Володя Семенов!

— Өрт бөөп турда, үшкү классчы Володя чалбыын оттуп чалдаамайн, халып кирген, коллоптуң аъттарын камгалап алган. Ол дээш «Өрт үезинде ыяап болганы дээш» деп медаль-биле шаңнаткан. (Адыш часкаашкыларыл).

— Толя Поповичи!

— Бешки классчы Толя кан шүүгайларын механизастап шарыгларын хеп-майын эштери-биле кады чогаатткан. Улус ажыл-агыйының чедиишкиннериниң делгелгезиниң медалы-биле шаңнаткан. (Адыш часкаашкыларыл).

— Володя Побожий!

— Эштери-биле кады Володя кызыл-тастың «Пионерка» деп сортун остүрген. Улус ажыл-агыйының чедиишкиннериниң делгелгезиниң медалы-биле шаңнаткан. (Адыш часкаашкыларыл).

— Лена Водорезова!

— Пионер Лена Водорезова он ийиги кышкы олимпий оюннарында бистиң Төрээн чүртүвустүң ат-алдарын камгалашкан. (Адыш часкаашкынары).

Боттарының ажыл-херектериниң дугайын, хоочун салгалдың идеяларынга боттарының шынчызының дугайын партияның съездизинге пионер «Өөредиҥниҥ коммунистерден өөренип тур бис! Ажылдап-даа коммунистерден өөренип тур бис! Төрээн чүртка ынакшымның коммунистерден өөренип тур бис!» деп, сетиил-сагыштан ыраавас одуругларлыг шүлүн-биле айыткаан.

Кол-ла ажыл бүгге—
ооредилге.
Кончуг эки демдек —
ыңмарының демдээ.
Оюна бызыг бизиг аарыл
уттпазын деп,
Онгу бөөн чыл шүүтүвустан
иеген турар.
Үүле школа биеке биизг
бзор дивес бис,
Чүртүвүста ажыл-иш-даа
биеке кичээл.
Коммунизмге ооренирин
тудуг, цехке,
Ховуларга, фермаларга
барып тургаш,
Коммунистер силерлерден
ооренип турар бис!
Кара хөрүүн четпейн турар
шөллердивс
Кажан ийик, удатпас боор,
чеде бзор бис!
Хайгаарал-даа, ажаалда-даа
черге керек,
Каас садтар, фермаларга
хоадар керек...
Бистиң чоңнуң ажылынга
бичии-даа бол,
Бистер база үлүг киргеш.
ооруур-дур бис.
Бодум база уруглагра
дуаалансаар,
Бойдузувус чаартыксаар
күселдиг мен.
Байгы шынам силерге мен

(Адыш часкаашкынары).

Ажыл-агыйның чедиишкиннериниң делгелгезиниң медалы-биле шаңнаткан. (Адыш часкаашкынары).

— Лена Водорезова!

— Пионер Лена Водорезова он ийиги кышкы олимпий оюннарында бистиң Төрээн чүртүвустүң ат-алдарын камгалашкан. (Адыш часкаашкынары).

Боттарының ажыл-херектериниң дугайын, хоочун салгалдың идеяларынга боттарының шынчызының дугайын партияның съездизинге пионер «Өөредиҥниҥ коммунистерден өөренип тур бис! Төрээн чүртка ынакшымның коммунистерден өөренип тур бис!» деп, сетиил-сагыштан ыраавас одуругларлыг шүлүн-биле айыткаан.

Кол-ла ажыл бүгге—
ооредилге.
Кончуг эки демдек —
ыңмарының демдээ.
Оюна бызыг бизиг аарыл
уттпазын деп,
Онгу бөөн чыл шүүтүвустан
иеген турар.
Үүле школа биеке биизг
бзор дивес бис,
Чүртүвүста ажыл-иш-даа
биеке кичээл.
Коммунизмге ооренирин
тудуг, цехке,
Ховуларга, фермаларга
барып тургаш,
Коммунистер силерлерден
ооренип турар бис!
Кара хөрүүн четпейн турар
шөллердивс
Кажан ийик, удатпас боор,
чеде бзор бис!
Хайгаарал-даа, ажаалда-даа
черге керек,
Каас садтар, фермаларга
хоадар керек...
Бистиң чоңнуң ажылынга
бичии-даа бол,
Бистер база үлүг киргеш.
ооруур-дур бис.
Бодум база уруглагра
дуаалансаар,
Бойдузувус чаартыксаар
күселдиг мен.
Байгы шынам силерге мен
чугаалап бзйн:
БАМ-дыка барыкеварын
черле колчок.
(Дыңнаттыг адыш часкаашкынары).
Бодувустүң хөөраймызыны
чарашчыткаш,
Москваны коммунистиг
хөөрай кылгаш,
Ыяк чүртту чоргаарадыр
күзелдиг бис.
Ынчангаштың наймызал
уругларывыс
Ыяавыла улугларга
дузалаар бис.
Спортка шүлүүр белеп авес
Ышкыныгыт белетпез херек.
Бөгүн бистер—ГТО демдээп
чедип алган,
Даарта—Олимпиадага кирип
бзор бис.

Съездиде ажыл-ишчи, күрүне ажылдакчылары чыгыын келген деп пионерлер билир. ынчангаш уруглар боттарының шиитирлеридир айтырыгларын оларның мурнуңга тургускулаан.

Спорт бисте хүндүткелдиг:
Шөлдачы бүрүзү-ле — кан дег.
Келир ойнуң могел-дир.
Ынчалза-даа, эки, таварыжыр
Спорт хева ховар бзор-дур.
Гетр, майка хереглээнивер
Кежээде-ле эвбел турар.
Эх, спортчу хеп айтырыын ач
Кезе дүргеп чиитпирлеге!

Залда олурганнар каттырышкаш, адыш часкаан.

Пионерлиң созуң октябрятар уламчылаан. Делегаттар оларга демнин-биле байыр чедирип, адыш часкаан.

Октябрятар хогаут сөөлдер.
Ону балбес кижи бар бе?
Уругнар садыш доскаанытың
Шөлөгө кирип алдыңе!
Чүге-чүге элдеп айтырыгнар
Амыр-дыш-даа бербес ийик:
Чүге сыдыс карааи баскаш.
Аалдан кел деп турары ол бе?
Алыс ырак планеталарда
Ажы-төлдер бар бе, мычаш?

Залда улус база каттырышкаш адыш часкаан. Октябрятар оларга сетиилдиң ханызындан айыткаан.

Партияның съездизинге бөгүн бистер
Бодылгалыг созувусту дидим
бзор бис:
Кедизинде улуг ишчи салгачылар,
Хензиг партада бөгүн өөрүп
орар!

(Дыңнаттыг адыш часкаашкыны).

Оон соокда пионерлер катап сөс алган. Бистиң уругларывыс бүүдүлдиг патриоттуглар болгаш интернационалчылар боон өөрүп доругун олурар.

...Оттуг чыдар уттувудурбаан—
Маадырлар чүрээвисте моңге
дирип.
Маадырларның адын бөгүн
Отрядтар, дружиналар эдилээнер!

Хоочуларга тимуржулар
сагыш салып,
Төрээнивер дег чылыктырып,
ижиктиргеп.
Төрел чоңнуң херээ дээштиң
ажылдаарын,
Төрээн чуртка ышкыжыдың
чалгайын
Хоочуннардан өөренип, салгап аар бис.
Чизиниң ажы-төлүү, бистер
ышкаш,
Авс-кежиин коргүүлер деп күзеп тур бис!
Чииртим дүнбей, ажыг-шүүт чайлавын дээш
Ам-даа сырый каттыжар бис.

Авс-кежиктиг чаш назын дээш партияга чүректиң хамыжыдан өөрүп четтиргенин мындыг одуругнар илередип турар:

Коммунистер партиязынга четтирдивис,
Ленинчи ТК-га четтирдивис!
Эрлин Леонид Ильич,
Совет чүрттүң ажы-төлүү
дегереан
Адавыс дет сагыш салган
Ачыңар дээш,
Амыр дыш чок ижимер
дээш,
Делегейге тайбың дээштиң
Демисеңкен маадырлыг херээнер дээш
Пионерлер Силерге улуг
четтирдивис!

Ол сөстерни залда олурганнар дидимиттиг чадыл часкаашкыны-биле утказын. Президиум кежигүнеринге пионерлер кызыл чечектер тудускаан.

Партияның оруу-биле
чоруурунга кежээде белеп
бис!

Ыяк Төрээн чуртка бараалгаарынга кежээде белеп бис!
Адаларны чаленгиг сагыларынга кежээде белеп бис!
Ажы-дүнүа пайыралды бызыглаарынга кежээде белеп бис!
Ленинниң чагыы-биле чурттаарынга кежээде белеп бис!
Дээди улуг тиилелгениң түктарының
Дээрде чайлаан хаяа чыры өөнээс болзун!
Октябрьның чүрту—Адачуртувус алдарыңы!
Совет улуска алдар!
Ленинниң партиязынга алдар!
Алдар!
Алдар!

Залга «пионержи одаг» хын келген — пионерлер ыяы-бүрү өөрт аранызыдарны өрү көдүрген чайын эгелээрге, дыңнаттыг ур адыш часкаашкыны дыңмирел үзеп.

Хүрел дарганы эш Н. В. Подгорный кыйгырыг салган:

— Аныяк пионерлер! Совет Эвилелиниң Коммунистиг партиязының херээ дээш ажыл-ишкеле белеп болуңар!

Ийи муң аныяк пионерлер хоолдарын пионерни бүүдүлдиг-биле шөдүрген, чаңгыс үн-биле:

— Кезээде белеп! — деп харылаан.

ССРЭ-ниң Чепсектиг Күштеринин делегациязының

СЭКП-ниң XXV съездизинге чедирген байыры

ТӨРЭЭН ПАРТИЯВЫСКА ШЫНЧЫ БИС!

ССРЭ-ниң Чепсектиг Күштериниң делегациязы — мотоадыгжылар, ракетчилер, ужудукчулар, десантчылар, дазайжылар, кызыгаржылар дайынчы туктарын түдүп алган, маршка үдедип алгаш, февраль 28-те Кремльдиң Съездилер ордуузунга чедип келгелнер. Дайынчыларның — хоочуннарның хөректеринде — Совет Эвилелиниң Маадырларының Алдын Сылдыстары, орденнер болгаш медальдар, дайынчы дидим чоруктуг демдектери. Съездиниң делегаттары болгаш авучлары Советтер чүртүвүң алдарлыг дайынчыларын дидимиттиг адыш часкаашкыны-биле утказын. Стратегтиг утпаныышкынның ракета терилгелериниң дивизия командири генерал-майор С. Г. Кочемасовтуң помчаан дайынчы байыр чедиришкиннииң сөстери байырлалдыы-биле чаңгыланып турган.

Эргим эштер, Совет Эвилелиниң Коммунистиг партиязының XXV съездизиниң ажылдап турары Кремль ордузунче совет кижилерниң бистиң даштыкы оюнчуларывистиң, депшилгелиг бүгү кижи төрелгеттениң бодал-сагыжы бо хүннерже уланган болгай деп, ол чугаалаан. Съездиниң ажылын Совет Армиязының болгаш Шериг-Дазай Флодунуң бүгү дайынчылары бала улуг кичээнгей болгаш шаңг сонуургал-биле хайгаарап турар Совет Чепсектиг Күштериниң омуннээнден силерге, эргим эштер, эң шаңг дайынчы байырны чедирерин чепшээреп көрүңер. (Үргүлчүлелдиг адыш часкаашкыны).

Совет Эвилелиниң Коммунистиг партиязының бүгү маадырлыг төөгүзүг — бо дээрге, марксизм-ленинизмниң өлүм чок идеяларын амыдырала боттандырар дээш маадырлыг болгаш бердинген демисел бооп турар.

СЭКП-ниң XXIV съездизиниң соонда экономиканы, эртемни болгаш культураны хөгжүдеринге, чоңнуң материалдыг чаагай чоруун бөдиңерге партияның удуртулгазы-биле чедип алган кайгамчыктыг чедиишкиннер бистерниң кижи бүрүзүнүң чоргаарлыг болдуруп турар. Бистиң социалистиг Төрээн чүртүвүстүң камгалал күчүзүн удам бедик чидаже көдүрүлгеп. Оон делегейде ат-алдары кажантыындан-даа артык быжыглаан. Бистиң улузувус үжен ажыг чылдарның дургузунда тайбың дээрниг адаанга ажылдап келгеп! (Дыңнаттыг адыш часкаашкыны).

Бистиң партиявыстың созуг ажыл-херек-биле карыышпайн турар деп үвени совет кижилер хөй чылдардагы дуржулгашыдан бүүрей көргеп. Партия ажылчы чоннар масаларының политиктиг баштыңчызы болгаш организакчызы болур төөгүлүг роливи алдарлыы-биле күүседип турар. Чоңнуң чаагай чоруунга болгаш социалистиг Ада-чүртүң чеченгелиишкиннииге хөй талалыг, белеп эвес болгаш үре-түңнелдиг ажыл-чорудулгазы дээш хаңы өөрүп четтиргенивисти бо индирдеп партиниң Төп Комитединге, эш Леонид Ильич Брежнев башталыр СЭКП ТК-ның Политбюрозунга Чепсектиг Күштериниң бүгү дайынчыларының омуннээнден илертелген тур бис. (Дыңнаттыг адыш часкаашкыны).

Оон улуг ажыл-херектериге бистиң кызыгаар чок бердингенивисти төрээн лениичи партиявыска бүүдүрелип тур бис. Армияның болгаш Флоттуң дайынчылары бүгү совет улус-биле кады СЭКП-ниң иштики болгаш даштыкы политиказын бир үн-биле чүүлдүтүнүп турар болгаш партияның кандыг-даа дужаалын алдарлыы-биле күүседиргеге кежээде белеп. (Адыш часкаашкыны).

Ленинниң чагыгларынга ышкыжыдың дугайында сөстер чаңгыланган:

Шериг кижилер болганывыста, Төрээн чүртүвүстү камгалаар чүве бисте бар дээрзин съездиге чоргаарал-биле илеткеп тур бис. Партияның болгаш улустуң биске тыныскаңы күчүлүг чепсек идегелдиг холдарда турар. Гитлериг эжелекчилер-биле аар-берге демиселге социалистиг Төрээн чүртүвүстүң алдарын болгаш достагазывыс чаалап берген боттарының адаларының маадырлыг чаңчылдарынга совет дайынчылар шыңчы. Бистиң улузувустүң тургузуучу күш-ажылы, совет күрүнеиниң болгаш социалистиг дем паттыыларыла чүрттарының ыдыктыг кызыгаары идегелдиг-биле камгалаттынган деп үвени тайбыңчың дайынналры биле алынар. (Адыш часкаашкыны).

Армияның болгаш Флоттуң дайынчылары совет улус-биле кады партияның XXV съездизинге улугражырыңга патриоттуг улуг кодургүшкүү-биле бүдектенгеп болгаш бо кайгамчыктыг болгушкунга дайынчы болгаш политиктиг белеткелге, шериглериниң дайынчы белеткелин бодаларынче чаа чедишкиннер-биле улуграшкан. Съездиге талентиг улугражыр дээш социалистиг чарыпты кажан кезээде ышкаш, коммунистер — бистиң дайынчы хүрээленивистиң улуг быжыг күжү баштап турган.

Эш Л. И. Брежневтиң кылганы СЭКП ТК-ның Отчёт илеткелин, еске-даа илеткелдерин, съездиниң делегаттарының болгаш авучларының чугааларын совет дайынчыларын дидимиттиг адыш часкаашкыны-биле утказын. Ындыг чедишкиннерни ол-ла чылдарда кылып турар, ынчалза-даа олар кежээде магадап хаамас оруктуг.

Чепсектиг Күштериниң болгаш совет дайынчыларының дугайында Коммунистиг партияның хамыжыдан өөрүп четтирбишаап, партия биле улустуң мындыг бедик идегелин эң-не ыяы шынаыктырар шаңг күзелдя илередип тур бис. (Адыш часкаашкыны).

Бистиң интернационалчы болгаш ыдыктыг хүлээлгевис чүл дээрге, Барлава керозининиң чүрттарының ажы-дүнүа армиялары-биле кады социализмниң ондур улуг чаалап алынышкынарын-биле хөделиринге болгаш кандыг-даа агрессорга өлүмүүр согуунгуннуу бөөрүнге кежээде белеп турарывыс ол болуруңакы билир бис. Совет Чепсектиг Күштер болуңуң улузунуң тайбың күш-ажылың серемчиленнин-биле камгалавышаан, тайбыңы болгаш делегейге айыыл чок чорукту бижыглаарының хөрээнге боттарының боттуг салыышкынын киирип турар болгаш моон-даа соңгаар киирер, партияның XXV съездизиниң айытканы улуг планнарын боттандырарынга шаңг кылыр деп үвеин билип, ажаа кижи бүрүзүн сорук киирип турар. (Адыш часкаашкыны).

Шериг албаны дайынчы бедиктелдер-даа өскө түүлдерин бзор. Ол кижилериниң политиктиг болгаш күш-ажылчы кижиндиргеяиниң, олардың моральдыг болгаш күш-дамыр каңналыышкынының ажы-төлээ, ыяк организастыг, медеррелдиг сагыяга-чурумнуг чоруктуң болгаш эш-хүүлүүнүң бала коллективиязының кижиндикчи шкоглазы бооп турар. Бөгүн чыскаалда турар дайынчылар шериг албаның эрттирген соонда онгу беш чылдың мурнакчыларының ирээнгө тилептиг черии өлүүр деп бүүрелдин-биле чугаалап болур. (Адыш часкаашкыны).

Совет Чепсектиг Күштер — бистиң маадырлыг улуувустүң чарылбас кезээ. Партияның шылгатыпган удуртулгазы-биле чоруак, Чепсектиг Күштер улус-биле кады быжыглаң, өлүм, демисежии болгаш дайынаарны тиилеп турган.

Коммунистер партиязы бистерни эрес-маадырлыг чорукче болгаш күш-ажылче сорук киирип, тиилелгеден тиилелгеже өөрүп чыдар!

Коммунистер партиязы келир үеже оруктуг ажыктаан, хөй миллион масса чоннуң улуг тиилелгелерже организастап, сырый каттыштырып турар. (Адыш часкаашкыны).

Совет кижи бүрүзү Ленинниң болгаш партияның адын-биле кады медерелдиг амыдыралче кирер, долгандыр турар бүгү түүлдерин биилп алыр, ажылдаар болгаш эрес-маадырлыг чоруктарны кылыр. Ленин болгаш партия — деп, сөстер чарылбас болгаш Төрээн чүртүвүң камгалакчы бүрүзүнге кызыгаар чок үнелиг.

Эштер делегаттар!

Чүрттүң Ленинниң чагыларынга шынчы Чепсектиг Күштери болуруга опаашкан сорулгаларын кажан-кезээде толептин-биле күүселирин Коммунистиг партияның XXV съездизиге болгаш оон соонда чоннуң-биле чөпшээреп көрүңер. (Үргүлчүлелдиг адыш часкаашкыны).

Бо баймралдыг минуталарда чепсек талазы-биле бот-боттарывыстың эштеривистиң турачорулуун илередип, даңгыраавыс болза:

— Коммунистиг партияның херээнге болгаш совет улуска кызыгаар чок бараан болур бис!

— Кажан-кезээде дайынчы бедик белеткелге турар бис!

— Ыяк Төрээн чүртүвүң ыдыктыг кызыгаарларын камгалаар дээш пайдыг-даа дузаалды туумунга чедир күүселирин даңгыраглаан тур бис!

— Даңгыраглаан тур бис! Даңгыраглаан тур бис! Даңгыраглаан тур бис!

Төрээн коммунистиг партиявыска болгаш оон дайынчы питавы — ленинчи Төп Комитетке — аллар!

— Алдар! Алдар! Алдар! — деп, дайынчылар чаңгыс кижи ышкаш нерээ салган.

Съездиниң делегаттары болгаш авучылар маадырлыг Совет Чепсектиг Күштериниң төлээлекчилеринге байыр чедиргеп. Шүүтү туруп келген. Залга дыңнаттыг адыш часкаашкыны дыка үр үеде соксавоан.

СЕТКИЛ ӨӨРҮП ХАНМАС-ТЫР!

Совет Эвилелиниң Коммунистиг партиязының ээлчегиг XXV съездизинге «СЭКП Төп Комитединиң Отчёду болгаш иштики база даштыкы политика талазы-биле партияның ээлчегиг сорулгаларының дугайында» СЭКП Төп Комитединиң Чиңгине секретары эш Л. И. Брежневтиң илеткелин улуг сонуургал, сетиил ханышкын-биле коңчудум. Тайбың программалыг боттандырарыңга, чүрттүң экономиктиг күчүзүн угаттырарынга, ажылчы чоннуң амыдыралының деңнелин бедидеринге эрткен беш чылда чедип алган чедиишкиннер кайгамчык-тыр. Бо бүгү СЭКП Төп Комитединиң, оон Политбюрозунуң нерген удуртулгазының ачызында боттанган. Ынчангаш СЭКП-ниң даштыкы болгаш иштики политиказын сетиилиминиң ханызындан чүүлдүгээвүн, деткип турар мен.

СЭКП-ниң XXV съездизинде 96 чүрттүң коммунистиг, ажылчыл, национал-демократтыг болгаш социалистиг партияларының 103 делегациязы киржип турары — бистиң партиявистың даштыкы политика талазы-биле чорудуп турар иогат-шыдаг чок ажыл-чорудулгазының шынаыын, делегейге ат-алдарының өскешиниң тодаргай черечизи болур. Орта коммунист кижи канчап оорун, сетиил ханмас боор.

СЭКП-ниң XXV съездизи совет улустуң мурнуңга чаа-чаа улуг болгаш дарыгаалдыг сорулгаларны салыр. Оны күүседиргеге бодумнуң үлүгүмүң киириштирер мен.

А. ДАВАА.
1930 чылдан бээр СЭКП кежигүнү, персональдыг пенсионер.

А. СОКУРОВТУҢ фотозу.

МАЛЧЫН ӨГ-БҮЛЕ

Эрзин районнуң «Коммунизмче орук» колхозта Сүрүн Идам биле Татьяна Баяновалың өг-бүлези хой малдаан үр болбаан, үш-ле чыл чедип чоруур. Олар кыска ук дургузунда бичии эвес күш-ажылчы чедиишкиннерни чедип алганнар.

1974 чылда өг-бүле кадарар хойну хүлээп алган, төрүүр чүс хойга чүс хураганны, хой бүрүзүнден 2,2 килограмм дүктү алырын хүлээзинген. Мурнуңда хой малдаваан-даа болза, ол хире дидим сорулганы өг-бүле бодуңуң мурнуңга салган. Ынчалза-даа олар ол сөөгүн эдилеп шыдаавнар. А тоску беш чылдың довуткуч чылында ол-за көргүзүүлерин быжыы-биле катаптаан.

Сүрүн биле Татьяна онгу беш чылдың баштайгы чылында төрүүр чүс хойга оңаатыр 100 хураганны доруктуруп алырын болгаш 2,2 килограмм дүк кыргыырын хүлээнгеш, колхозтуң мурнакчы хөйжүзү Содунам Бар-Хөөмү социалистиг чарышче киитүрген. Ук өг-бүле сүт-бараан фермалыга чөөрбө ажыг чыл ажылдаан. Ажыл-ишкиниле чоңнуң идегелин чаалап алган. Сүрүн Бадыновичи Ленинчи көйилей медалы-биле болгаш «1974 чылдың социалистиг чарыжының тиилекчизи» хөрек демдээ-биле шаңнаткан. А Татьяна Дүгеровна — Эрзин район Совединиң депутады.

ЧУРУКТА: Сүрүниң ничеекке экелген хураганнарын Татьяна хүлээп ап тур.

М. КЫЗЫЛ-ООЛ.

ЧАРЫШТЫҢ АЧЫЗЫНДА

СЭКП-ниң XXV съездизинге аддар болдурган социалистиг чарыш бистиң районнуң коммунистериниң, ажылчы чоннарының политиктиг болгаш күш-ажылчы идепкейин улам көдүрген. Партия райкому, эге организациялары районнуң экономиказын көдүрериниң үдезин сорулгаларын шиитирлээринче, нодээ ажыл-агый будүүдүлгелиниг мурнакчы арга-дүржулганы пептередиринче, иланнаг онаалдаларны болгаш социалистиг хүдээлгелерни чедиишкиннер күүселирине күштүг утпаидырган. Хүн бүрүүң ажыл-херээнге ол эки сөөлөрни чедирген. Чер ажылының культураны бедик, ажыл-агыйларның экономикаа бышыглаң турар.

Тоску беш чылда мал ажылында көскү чедиишкиннер чедип алдынган. Район тоску беш чылда күрүнге сүт, тараа дүк садар талазы-биле планның ажыр күүсеткен. Бо көргүүлер талазы-биле тоску беш чылдың планның онаалдазын «Кызыл тараачы», «Саян» совхозтар чедиишкиннер боттандырган.

Тоску беш чыл планның күүселдирииге эң-не бедик көргүүлерни чедип алганы, будүүдүлгенің ажыктың бедиткен, күш-ажылдың будүүдүлгүзүн өстүрген, продукцияның ыяларын экижиткен дээш районнуң «Кызыл тараачы» совхозуң СЭКП ТК-ның, ССРЭ-ниң Министрлер Чөвүлелиниң, ВЦСПС-тиң болгаш КЛКСМ ТК-ның «Тоску беш чылда күш-ажылчы пыдгаралы дээш» деп турогшилдыг демдээ-биле, СЭКП ТК-ның, ССРЭ-ниң Министрлер Чөвүлелиниң, ВЦСПС-тиң болгаш КЛКСМ ТК-ның шилчиир Кызыл туу-биле шаңнавышаан. ССРЭ-ниң УАЧД-зиниң Хүндүлел самбыралыга киирген. Чоокта чаа башы өөрүнчүт медаль келген. 1975 чылда чер болгаш мал ажылының продукциязын будүүрери база белеткээрин көвүдедирн болгаш тоску беш чылды чедиишкиннер дээзары дээш Бүгү-россия социалистиг чарыжында эң бедик түүелдерни чедип алганы дээш Бистиң-Хем районнуң РСФСР-ниң Министрлер Чөвүлелиниң база ВЦСПС-тиң шилчиир Кызыл туу-биле шаңнавыны шиитирлээнин дээш районнуң «Кызыл тараачы» совхозуң СЭКП ТК-ның, ССРЭ-ниң Министрлер Чөвүлелиниң, ВЦСПС-тиң болгаш КЛКСМ ТК-ның шилчиир Кызыл туу-биле шаңнавышаан, ССРЭ-ниң УАЧД-зиниң Хүндүлел самбыралыга киирген. Чоокта чаа башы өөрүнчүт медаль келген. 1975 чылда чер болгаш мал ажылының продукциязын будүүрери, күрүнге садар талазы-биле планның онаалдаларын чедиишкиннер күүселдир келген.

Хой-хөй мурнакчылар күш-ажылды чогаадыкчы ёзу-биле көөрүнге үлегер-чижээн көргүткеннер. Чижээ, «Өөк» совхоттуң малчыны Насак-Доржу Монгуш сөөлгү беш чылда 2400 хураганы төрээн совхозунга өстүрүп берген. Ниитизи-биле 782 кг дүктү, ону бир хойга оңаатыр 3,6 кг дүктү кыргаан. Беш чылдың ол гвардейжизин Улус ажыл-агыйының чедиишкиннериниң делгелгезиниң алдын медалы-биле чоокта чаа шаңнаан. Ол ышкаш «Кызыл тараачы» совхозтуң мурнакчы малчыны коммунист Содуйоол Оюн эрткен чылын төрүүр чүс хойдан-на 110 хураганны камгалап алган. Аңгы үеде оон коданында малдың ыяы-бүрү байдалы хур-чоагай.

Районнуң экономиказын удуртукчулары, партия организациялары будүүдүлге болгаш хой пиитиниң ажылын биилдиг удуртуп, кадарларын шилиир, таарыштыр тургузар, өөредир талазы-биле ажылды кичээнгейниң төөгүнге тургускан.

Районнуң осте-даа колхозтиктериле социалистиг чарышты дээштиг организастаанының түүелинде ында ажыл-ишчилериниң күш-ажылчы идепкейи өскеп. Ынчалзада бар аргаларны болгаш орунгалыг ажылдарны ам-даа долузу-биле ажыглавайн турар. Чарышты организастаарда ёзу барымдаалаар чорук чамдык коллективтерде бар. Оон моральдыг болгаш материалдыг талаларын четче ажыглавайн, түңнелдерни үр үе иштилге удурбейн, четпестерни өйлаанда чайлатаас, ажыл-ишчилер ортузунга кижиндилге ажылын кошкак чорудуп турар ээжем барааннарны-биле хандырып турары, чогуур негелдерге четпес. Район баштаар черн (дарганы А. Ахмадулин) коммунистериниң бо талазы-биле шүүтүмчүлелдиг саналдарындан, малчыннарның чөптүг негелдерилеп түүнин удурбүн, автозавкалар ажылын холга алыр негеттиниң турар.

Амгы үеде мал кыштатхаяимывын үүр-чаагай эрттирер, оон чаш толуп чидирер чокка каптаан ажыр дээш демисел районнуң ажыл-агыйларында чугула ойтырыг бо-

Ыяк Төрээн чуртка бараалгаарынга кежээде белеп бис!
Аалдарны чаленгиг сагыларынга кежээде белеп бис!
Ажы-дүнүа пайыралды бызыглаарынга кежээде белеп бис!
Ленинниң чагыы-биле чурттаарынга кежээде белеп бис!
Дээди улуг тиилелгениң түктарының
Дээрде чайлаан хаяа чыры өөнээс болзун!
Октябрьның чүрту—Ада-чүртүвүс алдарыңы!
Совет улуска алдар!
Ленинниң партиязынга алдар!
Алдар!
Алдар!

Залга «пионержи одаг» хын келген — пионерлер ыяы-бүрү өөрт аранызыдарны өрү көдүрген чайын эгелээрге, дыңнаттыг ур адыш часкаашкыны дыңмирел үзеп.

Хүрел дарганы эш Н. В. Подгорный кыйгырыг салган:

— Аныяк пионерлер! Совет Эвилелиниң Коммунистиг партиязының херээ дээш ажыл-ишкеле белеп болуңар!

Ийи муң аныяк пионерлер хоолдарын пионерни бүүдүлдиг-биле шөдүрген, чаңгыс үн-биле:

— Кезээде белеп! — деп харылаан.

ышкыжыдың дугайында сөстер чаңгыланган:

Чүрттүң байлаан
тургускавилар.
Чүртүвүстүң кызыгаарын
камгалааннар,
Сылдыстарже коробльдер
ужуткавилар.
Шыырак дыртпа ады алгаан
Шыгтарыгай ажыл-ишчи
Маадырлар — шалыпчылар
Партийжи съездиде
келгеннер-дир.
Чүртүвүстү ажыл-биле
алдарлыкмыдып,
Чүс-чүс сан кижилерге
үлегер бөөп.
Октябрьның тыпсын берген
түтүп силер
Оон-даа мыйаң — келир ойже
аппар чор силер!

Ленинниң, Коммунистиг партиязының чагыларынга ышкыжызының дугайында сөстер чаңгыланган:

Ленинчи-чалмызар бис.
Ленинниң ады-биле
адаларывыс эдерген бис.
Ленинниң херээн
уламчылаар бис,
Ленинниң тугу — кежээ
шагда бистиң-биле!

(Адыш часкаашкыларыл).

Хоочуларның изи-биле
чоруп ор бис,
Пионерлер чүү-даа чүвээ
хамык чок бис,
Бистиң кол-ла уттуп болбас
девилиивис —
«Коммунистерден үлегер
аар» — кежээде ол

(Адыш часкаашкыларыл).

— Володя Семенов!

— Өрт бөөп турда, үшкү классчы Володя чалбыын оттуп чалдаамайн, халып кирген, коллоптуң аъттарын камгалап алган. Ол дээш «Өрт үезинде ыяап болганы дээш» деп медаль-биле шаңнаткан. (Адыш часкаашкыларыл).

— Толя Поповичи!

— Бешки классчы Толя кан шүүгайларын механизастап шарыгларын хеп-майын эштери-биле кады чогаатткан. Улус ажыл-агыйының чедиишкиннериниң делгелгезиниң медалы-биле шаңнаткан. (Адыш часкаашкыларыл).

— Володя Побожий!

— Эштери-биле кады Володя кызыл-тастың «Пионерка» деп сортун остүрген. Улус ажыл-агыйының чедиишкиннериниң делгелгезиниң медалы-биле шаңнаткан. (Адыш часкаашкыларыл).

— Лена Водорезова!

— Пионер Лена Водорезова он ийиги кышкы олимпий оюннарында бистиң Төрээн чүртүвүстүң ат-алдарын камгалашкан. (Адыш часкаашкынары).

Боттарының ажыл-херектериниң дугайын, хоочун салгалдың идеяларынга боттарының шынчызының дугайын партияның съездизинге пионер «Өөредиҥниҥ коммунистерден өөренип тур бис! Төрээн чүртка ынакшымның коммунистерден өөренип тур бис!» деп, сетиил-сагыштан ыраавас одуругларлыг шүлүн-биле айыткаан.

Кол-ла ажыл бүгге—
ооредилге.
Кончуг эки демдек —
ыңмарының демдээ.
Оюна бызыг бизиг аарыл
уттпазын деп,
Онгу бөөн чыл шүүтүвустан
иеген турар.
Үүле школа биеке биизг
бзор дивес бис,
Чүртүвүста ажыл-иш-даа
биеке кичээл.
Коммунизмге ооренирин
тудуг, цехке,
Ховуларга, фермаларга
барып тургаш,
Коммунистер силерлерден
ооренип турар бис!
Кара хөрүүн четпейн турар
шөллердивс
Кажан ийик, удатпас боор,
чеде бзор бис!
Хайгаарал-даа, ажаалда-даа
черге керек,
Каас садтар, фермаларга
хоадар керек...
Бистиң чоңнуң ажылынга
бичии-даа бол,
Бистер база үлүг киргеш.
ооруур-дур бис.
Бодум база уруглагра
дуаалансаар,
Бойдузувус чаартыксаар
күселдиг мен.
Байгы шынам силерге мен
чугаалап бзйн:
БАМ-дыка барыкеварын
черле колчок.
(Дыңнаттыг адыш часкаашкынары).
Бодувустүң хөөраймызыны
чарашчыткаш,
Москваны коммунистиг
хөөрай кылгаш,
Ыяк чүртту чоргаарадыр
күзелдиг бис.
Ынчангаштың наймызал
уругларывыс
Ыяавыла улугларга
дузалаар бис.
Спортка шүлүүр белеп авес
Ышкыныгыт белетпез херек.
Бөгүн бистер—ГТО демдээп
чедип алган,
Даарта—Олимпиадага кирип
бзор бис.

Съездиде ажыл-ишчи, күрүне ажылдакчылары чыгыын келген деп пионерлер билир. ынчангаш уруглар боттарының шиитирлеридир айтырыгларын оларның мурнуңга тургускулаан.

Спорт бисте хүндүткелдиг:
Шөлдачы бүрүзү-ле — кан дег.
Келир ойнуң могел-дир.
Ынчалза-даа, эки, таварыжыр
Спорт хева ховар бзор-дур.
Гетр, майка хереглээнивер
Кежээде-ле эвбел турар.
Эх, спортчу хеп айтырыын ач
Кезе дүргеп чиитпирлеге!

Залда олурганнар каттырышкаш, адыш часкаан.

Пионерлиң созуң октябрятар уламчылаан. Делегаттар оларга демнин-

КУЛЬТУРА

АМЫДЫРАЛЫ

Практика үезинде

Кызылдың урап чүүл училищезиниң доозукчу курузунуң сургууулдары республиканың культура албан черлеринге практиканы эрттирип турарлар. Бистиң Эрешпин Культура бажыңынга үш сургууул бир ай практиканы эртти, теория кырыкта оореним алган билиглерин практика кырында шенеп көргеннер. Салчак Келбак-оол, Елена Идамчап болгаш Валентина Эрепчин олар практиканы доозуп тура Культура бажыңынга темалыг кежээни организастаан. Кежээниң программазында аңы-аңгы үүлдер кирип турар: мурнакчылар-биле ужуражыышкын, каттышкан концерт, тыва оюннар. Үш үнге ниити ыр күүселдеэн, Виктор Көк-оолдуң «Хаймран бот» деп шинээзинде үзүүдүү болгаш орус улустуң хөгжүм херекседелеринге күүселде черле эки болган.

К. КУУЛАР.

• • •

Демниг күш-биле

Мутур-Аксы Культура бажыңышка дыштанылга кежээлерин солуун организастап турар. Ону эрттирерин тус-туе организацияларга элчет ёзугаар дээскан. Ынчангаш баш бурунгаар белеткеп, планнап турар. Бир ыяштыг кежээни суурнуң ясли-садтар ажылдакчылары кончуг солуун эрттиргеп. Хөлүт мырлар, танцы дииминтелген. Чапсар аразында янзы-бүрү башташ, солуун оюннарны база ойнап турар. Оон аңгыда аттракционнар, шыдыраа дээш оске-даа үүлдер бар.

Райпо, почта, күрбанк ажылдакчылары шак мындыг кежээлерни солуун эрттиргеннер. Шак мындыг кежээлерни организастап эрттирериниг музыка школазының башкылары С. Демүр-оол, М. Ногаан-оол, Н. Шойдаа олар тодаргай үлүг-хуузун киирип турарлар. Районнуң Культура бажыңының ажылдакчылары Ч. Артай-оол, К. Данов база идепкейлиг чоруун көргүзүп турар.

Мында кол-ла чүве кежээни солуп, тыныгыр кылдыр организастаарында.

С. СОСКАЛДАЙ.
Моңгун-Тайга район.

• • •

Солун болган

Хорум-Даг суурнуң «Хемчик» агитквартал шагаа байырлалын организастап эрттиргеп. Хоочунчар Монгуш Бичe-кыс, Ховалыг Соскур-оол олар арга-сүмени катканнар. Агиткварталдың чурттакчылары ча аларынга, баг кагарынга, кажыктәары дээш оске-даа оюннарга идепкейлиг киришкеп. Тергиинниерни шаңнап мактаан.

Агиткварталдың чурттакчыларының кылган аъш-чемниң делгелгезин база организастаан. Бичии уруглар солуун концертти алдынелеринге бараалгатканнар. Ук байырлалдың түнелкинде шупту кижилер дагдан чүгүлээн.

Е. ХОВАЛЫГ.
Чоон-Хемчик район.

• • •

Бөлгүмчүлер

«Ак-Туруг» совхозтуң Культура бажыңында бөгтыынгыр уран чүүл бөлгүмчүлери доктаамал ажылдап турар. Суурнуң культура одаанга солуун кежээлер бо-ла эртер. Сөөлгү үеде концерт көргүзүлгезин эки организастап эрттиргеп. Ону организастап башкарарынга суурда хереженнер чөвүлели улуг киржилгелиг болган. Культура бажыңының директору Оюн Кара-кыс ук ажылды эки удуртуп турар.

К. КОМБУ.
Улуг-Хем район.

Сагыш-сеткилдиң чеми

Кызыл-Мажалыкта вом магазининден чон үзүктелбес. Уруглар литературазындан эгелээш янзы-бүрү адырларның номнарын тус-тус делгирлерде салган. Магазинде пом дугайында, номчулга дугайында улуг чогаалчыларның, бодалчыларның мерген чугааларын шевергин бижээн транспарантылар-даа хөй. Садыгжы Наталья Никифоровна Иваненко өөреникчи уруглерга Совет Армия хүнүнде белекке бээр номларны аайлашкай, сүмезин катканы тураа-даа, магазинге доктаамал келир садыл алыкчылар-биле мендилежип, чаа келген номнарны оларга таныштырып четтигип турар болду.

Политиктиг литература делгиринде солуун, пропагандистерге, политчырыдышкын системазында өөренип турарларга, партия совет, хөй-нимтң ажылданчыларынга тааржыр номнар хөй. Бир кижи келгеш, «Эртеминг коммунизм» дугайында лекциялар» болгаш «Эртемнят коммунизм» талазы-биле словарыны» дораан-на сада шаап алды. Партияның экономиктиг политиказының айтырыгларынга хамаарышкан литературага сонуургал база улуг болду.

— Политиктиг литература тарадырының айын бисте чарлаан. Ынчангаш бо талазы-биле номнарны черле кескүдей деягээн бис — деп, Наталья Никифоровна чугаалады.

Чечен чогаал номнарынга чоннуң хереглели аажок улгадып турар. Ылангыя Тывашың пом үндүрер черинің парлаан номнары делгирлерге үр чыпшас. Орус классиктерниң, совет хөй национал литератураның чогаалдарынга сонуургал улуг. Горькийниң, Шолоховтуң, Маяковскийниң чогаалдарын улус эң хөй айтырып турар.

Магазин январьда бараан саврылгазының планын 121,4 хуу күүсеткеп, а эрткен чылда 66,6 муң рубльдиң вомнарын сатканн, 1974 чылдыындан өзүлде 10,4 хуу болган. Бо магазин чурттакчы чоннуң бир кижизинге оналаштыр эрткен чылын 3 рубль 92 көпеекке вом саткан.

М. ДҮЛҮШ.

ЧУРУКТА: Кызыл-Мажалыктың вом магазининде.
А. ЗАЙЦЕВТИҢ фотозу.

Кижи үзүлбес...

Дараныла бажыңында баарымга кижи-ле долу-дур. Олар колдуунда-ла хеп быштырып, чагыг кинрген турар, а бир чамдыызы көрүнчүк баарында турупкан. даарадың алган хевин кедип шинчилээн турлар.

— Бистивилен кижи үстүр эвес. Ам безин чагыг киирген улустун хөйүн көрүнер даан. Ынчап кээрде хүнде 400—500 рубль чедир оруланы киирип алтар-дыр—бис—деп, дараныла бажыңының эргелекчизи Ак-кыс Сендажыевна Кара-Сал чугаалай-дыр.

Эрги-Барлык дараныла бажыңында үш дараныкчы ажылдап турар. Олардан Тамара Соналковна Доңгак хүнде бүдүрер үлүг-нормазын ажыр күүседип, мурнакчыларның одуруунда сенадып турар.

— Түскай быжыкчывыс чок. Ынчангаш ажылывыс арай саадай бээр-дир. Удур бижып, даараар-дыр бис—деп, оң хомудаан.

База бир дараныкчы — Александра Карапаровна Сая быжыкчының хүлээлгезин база күүседип турар. Ынчангаш ол баштай хепти бижып алгаш, оон даарап эгелээр. Мижит Сайын-Маадыровна Сая—чиик хептер даараарының мастери. Оон даараан хептерни чон улуг сонуургал-биле садып ап турар.

Дараныла бажыңы айда 1200 рубль түнүт бараанны садып-сайгарар ужурлуг. Бүдүрүлге планы күүсеттинип турар. Оон ынай чайгы, күскү үелерде малчыннарже үүлүшкүннерни база организастап турар.

М. ДАШ-ООЛ.

ШЕВЕР УГБАЙ

Прасковья Николаевна Степактың бодунуң тускай мергежили — свёкла өстүрүкчүзү. Оз Краснодар крайның Береженский районунда чурттап турар. Прасковья Николаевна мында-биле чазанырында дыма ыпшак, кончуг шевер холдарлыг кижи.

Соңгалар, эжиктер кырының карнизтери, чечектер, номнар, прпёмник салыр подставкалар, ойнаарактар, чурук хоолары—оон кылып турар эдилелдериниң түгле чамдызы безин алаарга мыдыт.

Бир эвес оон бажыңында ол бүгү кылып турары ажылдарның «истери» чок турган болза, Прасковья Николаевнаның шевер холдарының бүдүрүп каапы ажылдарын сүй белектер магазининде садып турар эдилелдерден ынгары берге—ол хире ураа, чараш кылдыр кылып каан.

— Харын-даа сөөлгү чылдарда оон чазаан эдилелдери белектер салар магазиннерде удаа-дараа кестүп кээп турарын бо-ла аскериш болур апарган.

Кандыг-даа хевир чок, өлүг ыяштар кёскиндиринден янзы-бүрү эдилелдер, ойнаарактар Прасковья Николаевнаның холунга киргеш «дирлип үнүп», оңза чараш хевир киирип кээрин бичии чаштар кайгап, магадаарлар.

«Женский календарь» журналдан).

Пландан ажыр муңну

Латвианың индустриязының кол будүрүлгези — Риганың В. И. Ленин аттыг электротехниктиг ВЭФ заводу СЭКПниң XXV съездизинге алдар болдурган социалистиг хүлээлгезин күүсеткен. Чыл эгезинден бээр онаалдага немей транзисторлуг 1000 радиоприёмникти будүрүп үндүрген. Ол будүрүлге калбаа-биле биядингир апарган «Спидола» аппаратгарның чаарткан чаа хевирин онгу беш чылдың эгезинде кылып үндүре бергеп.

Боттарының съезд мурнуун хүлээлгелерин күүсеткенниниң дугайын улуг телефониның болган телефон аппаратгарының пехтерининң ажылдакчылары радиоаппаратуразының тургузукчулары-биле кады база рапорттаан. Олар Сибирьниң энергетиктиг системаларынга хереглөөр телефон станцияларының үш комплектизин планнан ажыр кылып үндүргеп.

(СЭТА).

Рига.

Караанарны камнанар

Тракторист Н. мастерскаяга трактор ялчирбези септеп турган. Ол улуг маска тудуп алгаш, бир-ле демирни күш-биле ээй шаап турган. Хенертен масказы октапаш, дүрген-не хөлү-биле караан дуй туттуунган. Оон карааңче демир бузундузу кире берген болган. Харын-даа, аас-кежик боон, бузундуну сөрунза-биле үштүп каапкан болгаш каракты эмнеп иган. А херек багай боп төнүп, бузунду оон улуг турган болза, сөөгурарып болур турган.

Механизаторларның ортузунда каракка озал-ондак болур чорук колдуунда оларның боттарының хууда камгалал хереңселдерин чап ажылдавайн тураскында боп турар.

Карак камгалаар хереңселдерни чап ажылдавас болза, карак янзы-бүрү чылдагааннар-биле немдел болур: металл бузундузунуң чаштай бээри, даш, довурак кире бээри, үнүш яймаанаң шавылаптары дээш оон-даа оске. Ындыг тавариягада башгайгы дузаны чедирери—арыг пос аймазабиле каракты шарыыры чугула. Кеңээче кире берген будумелди үндүр чыгаар азы хөй-биле үндүр тыртар дээн ыяшаш дуза кадарын сүмелеевейн турар. Каракка кемдээшкин болурга дораан эвчилиг чөрүткени дээре.

Чамдык тавариягада каракче хөралыг химиктиг будумелдер, чугай база кире берип болур. Ындыг тавариягада каракты кончуг дүрген арыг суг-биле чутташ, дораан эвчиниң дузазын аяыр.

Карак—кишиниң коя организмының биразын, ол чывчак болгаш немдэзчел. Септеглөөр үезинде болгаш күштүг чырыкка ажылдап турар үемдэ каракларны камгалал каран шилдери-биле болгаш оске-даа хууда камгалал хереңселдер-биле дуглаңар.

А. ДЕРВОЕДОВА,
эвчи.

Кижиниң кадыкшылы

Бистиң чуртувуста кижилерниң кадык дээрге чоннуң үнелеп четпес байлаа болгай. Районнуң эмнелге коллективи чоннуң кадыкшылын улам бекчыглаар дээш ыяаар бүгү күжүн мөңгүлеп, бар аргаларын дилеп тыл, янзы-бүрү хемчеглерни ап чорудуп келген. Кадык камгалал ажылдакчыларының кызып чорудуп турар ажылдары чаагай үре-түңнелдиг. Чоннуң кадыы дээш ап чорудуп турар хемчеглер улам өзүп турар. Аңаа чижек чылдыр 1970—75 чылдарны деңнеп көрээлиңер: 1970 чылда бистиң районга аарыг кижилерни чыттырып эмнээринге хереглээр 370 орун бар турган болза, 1975 чылда ындыг оруннар 420 четкен. 1970 чылда районнуң кадык камгалалының бюджеди 79 муң рубль тургаа болза, 1975 чылда 1,5 миллион четкен.

Чыл келген түдүм районда эмчи кадрларның саны көвүдеп, оларның билиг-мергежили бедип, 5 чылдан өрү ажыл стажтыг эмчилер көвүдеп турар. 1970 чылда 37 эмчи кадрлар тургаа болза, ам оларның саны 65 чедип турар. Районда 6 эмчи бирги категориялыг, 2 эмчи Тыва АССР-ниң алдарлыг эмчилери деп атты чедип алган, а районнуң кол эмчизи В. Д. Голубченко—РСФСР-ниң алдарлыг эмчизи.

Эрткен тоску беш чылда бистиң районнуң эмнелге коллективи янзы-бүрү аарыгларга баш удур профилактиканы чорудар, районнуң чурттакчылыг суурларынче үнүүшкүннер организастаар талазы-биле база эвээш эвес ажылдарны кылып чоруткан. Оон түңнеликтеде чаа уруглардың хораар чоруу ийи катап, чоннуң аарыыр чоруу 20 хуу, бичии уруглар аарыы 12 хуу кудулаан.

Бистиң районнуң эмнелге коллективи эң ылаңгыя аарыг кижилерге хамык халас бээр чорукту эки организастаан. Сөөлгү үш чылдарда бистиң район хая дужаар талазы-биле республиканың районнарының араазында үргүлүг бирги черни ап келгеп.

Кадык камгалалының база бир кол сорулгазы—ие кижиниң болгаш бичии уруглардың кадыкшылы дээш деликсел болгай. Бисте аныяк иелерниң школазы, божудулга мурнукчуң патронажы, бир хар назылыг бичии уруглары доктаамал шинчиири дээш ыяшаш чаа аргаларны база калбаа-биле ажыглап турар.

Моон соңгаар бистиң районнуң уруглар эмчилериниң сорулгазы — бичии уруглардың кизи-бүрү аарыгларынга ёдур профилактиканы бүгү чурттакчылыг суурларга эжиндирери.

Сөөлгү чылдарда уруглардың дифтерия, улаанчут, скарлатина деп аарыглары дыка кызырылган. Районда чаа төрүттүнген уругларга тускай салбыр болгаш элекке төрүттүнген уругларга тускай палата база ажыттынган. Районда уруглар кухнязы, ол кухнязга кылган чеммерни улеп бээр пункт база бар.

Өскээр чугаалаарга, чоннуң кадыкшы камгалаар талазы-биле бистиң районнуң эмнелге коллективи эвээш эвес ажылды кылып чоруткан. Ол бүгү ажылдарның шинчедакчы кужу эмнелгениң коллективтер ортузунга болгаш аңгы эмчилер ортузунда ссциалистиг чарыштыг дээштиг кылдыр организастаанында боол турар. Эрткен тоску беш чылда районнуң эмнелге коллективи теп районнарның эмнелгелер коллективинаң арагинда социалистиг чарышка үргүлчү шаңналдыг черлерни эзлеп келген болгаш Тыва АССР-ниң Дээди Совединиң Президиумунуң Хүндүлел бижиг-биле шаңналган.

А. ИЛЬЮШЕНКОВА,
Тыва АССР-ниң алдарлыг эмчизи,
Ак-Довурак хоорай.

А. МОНГУШТУҢ «Бичии мананар...» деп фотоэтюду.

ТЕЛЕВИДЕНИЕ

ФЕВРАЛЬ 29-ТА

8.40—Медиалер.
9.00—«Ренати эгиилиер». Өңнүт мультфильм.
9.15—«Ном делгирим».
9.45—СЭКП-ниң XXV съездизиниң даштыкы ажылчылары. Өңнүт.
10.15—Уран чүүл мастерлериниң концерти. Өңнүт.
11.00—«СЭКП-ниң XXV съездизиниң үш демдеглелиг». Өңнүт.
11.30—«Музыкалыг киоск». Өңнүт.
12.00—«Совет Эвилелиниге бараан боом тур мен!» Өңнүт.
13.00—Цирк ареназында». Өңнүт.
14.00—«Шуптуун баликсеп тур мен». Өңнүт.
14.10—Өңнүт мультфильмилер программазы.
14.40—«Кино ниң-чорукгарының клузун». Өңнүт.
15.40—М. Исаковскийниң чогаадыкчы ажылынга тураскаатканы кежээ. Эвилелдер Бажыңының Колонналыг залындан өңнүт дамчыдылга.
17.00—«Үе». Информастыг программа. СЭКП-ниң XXV съездизинде.
18.00—ССРЭ-ниң хоккей чемпионады. ЦСКА—«Торпедо». В. И. Ленин аттыг Төп стадионнуң Спорт ордузундан өңнүт дамчыдылга.
20.25—«Поэзия». «Партия — бистиң херээвистиң өлүм чок үнделгези». Өңнүт.
20.50—«Ыры, романс, вальс». Концерт. Өңнүт.
21.15—«Кедээниң ажыл-ижи». Өңнүт.
22.15—Уран-чечен мастерлериниң концерти.
23.00—23.45—«Үе». Информастыг программа.

МАРТ 1-ДЕ

8.20—Медиалер.
8.30—«Уран хөлдер». Өңнүт.
9.00—Совет ырлар концерти.
9.25—«Надежда». Уран-чечен фильм.
11.00—Медиалер.
11.40—Н. Мясковский — № 5 симфония. Өңнүт.
11.45—«Поэзия». «Партия — бистиң херээвистиң өлүм чок үнделгези». Өңнүт.
12.20—«Неждановa кудумчуулда». Н. А. Обухова дугайында сактыышкынналардан Өңнүт.
13.50—Киножурнал.
14.00—«СЭКП-ниң XXV съездизинде».
15.00—«Телеэкранга бир-ле дугаарында». «Бир хуралдың протоколу», Ленинградтың М. Горький аттыг Улуг академиктиг шын театрының шинии. Өңнүт.
17.15—«Үе». Информастыг программа.
КЫЗЫЛДАН
18.00—«Аныяк ленинчилер». Дамчыдылга.
18.30—Телемедиалер.
18.45—«Шынарны башкарар херек». Дамчыдылга.
18.55—«Белоруссиядa». Документалдыг фильм.
19.05—«Найырал-биле күштүг бис». Дамчыдылга.
19.35—«Капитан шолуу». Документалдыг фильм.
19.45—Телемедиалер.
19.55—Чарлалдар.
МОСКВАДАН
20.00—«СЭКП-ниң XXV съездизиниң үш демдеглелиг». Өңнүт.
20.30—Г. Свиридовтуң романстары. Н. Отренич ырлаар. Өңнүт.
20.45—«Телеэкранда бир-ле дугаарында». «Бир хуралдың протоколу». Ленинградтың М. Горький аттыг Улуг академиктиг шын театрының шинии. Өңнүт.
23.00—00.00—«Үе». Информастыг программа. «СЭКП-ниң XXV съездизинде».

АГААР

Бөгүн республикага барык каан үн болур. Үнүдүс даг черлерге 5—10, а оске черлерге 11—16 градус соор. Кыышта каан болур, а агаарның температуразы үнүдүс 11—13 градус соор. Республикага хаттың дүргени секундада 3—7 метр чедер.

Редактор В. С. ШАРАВИН.

КИНО

ФЕВРАЛЬ 29-ТА

«НАЙЫРАЛ»: «Ивановтарның от-бүдези» 9.30, 11.25, 13.20, 15.15, 17.10, 19.05, 21.00 шактарда.
«ПИОНЕР»: Кивочымыяды 9.30, «Сиреньиг кудумчуның уруглары» 11.00, 12.35, 14.10, 15.45, «Чүе акша» 17.20, 19.00, 20.40 шактарда.
«КАА-ХЕМ»: «№ 3 мультфильмилер чыыдылгы» 11.00, «Тулчуушкунче түгле «кырганнар» кирип турар» 12.50, 18.40, «Төрээн чуртунуң солдады» 14.20, 16.30, 20.30 шактарда.
«ВОСТОК»: «Илбилиг шынчы сес» 11.40, 13.20, «Танывааң оглу» 15.00, 16.50, 18.40, 20.30 шактарда.

МАРТ 1-ДЕ

«НАЙЫРАЛ»: «Ак будээлге» 9.30, 11.25, 13.20, 15.15, 17.10, 19.05, 21.00 шактарда.
«ПИОНЕР»: «Ооллар фронтуже хат орган» 9.45, 11.25, 15.30, 17.10, «Ивановтарның от-бүдези» 13.05, 19.50, 21.15 шактарда.
«КАА-ХЕМ»: «Чүе акша» 15.60, 16.50, 18.40, 20.30 шактарда.
«ВОСТОК»: Кивочымыяды 15.00, «Төрээн чуртунуң солдады» 16.50, 18.40, 20.30 шактарда.

РЕДАКЦИЯНЫҢ АДРЕЗИ: ИНДЕКС 667000

Кызыл, Шетинкин-Кравченко кудумчузу бажын № 3 ТЕЛЕФОННАРЫ: Редакторнуң 2-24-63, редакторнуң орлавчыларының 2-35-24, 2-31-75, пропаганда киллизиниң 2-31-75, харылсаалгалыг секретарьның 2-23-54, партийжи аймыраа киллизиниң 2-37-13, культура киллизиниң 2-23-54, тодэ ажыл-агый киллизиниң 2-21-47, улетөүр киллизиниң 2-22-64, чагаа киллизиниң 2-41-27, информацияа база совет тургузуг киллистериниң 2-20-60 корректорларының 2-27-41, бухгалтерияның 2-50-22, солуу келбейи бергенде 2-32-75 телефонче долгаар.

Тираж 16844 ЧАГЫГ № 644.

СОЛУН НЕДЕЛЯДА 6 КАТАП ҮНЕР

Тыва АССР-ниң Министрлер Чөвүлелиниң Ном үндүрер чер, полиграфия болгаш ном садыының талазы-биле эргелелиниң типографиязы. (Кызыл, Шетинкин-Кравченко кудумчузу, бажын № 1). ТС—00089.